

My Passport® Ultra™

Hordozható merevlemez-meghajtó

Felhasználói útmutató

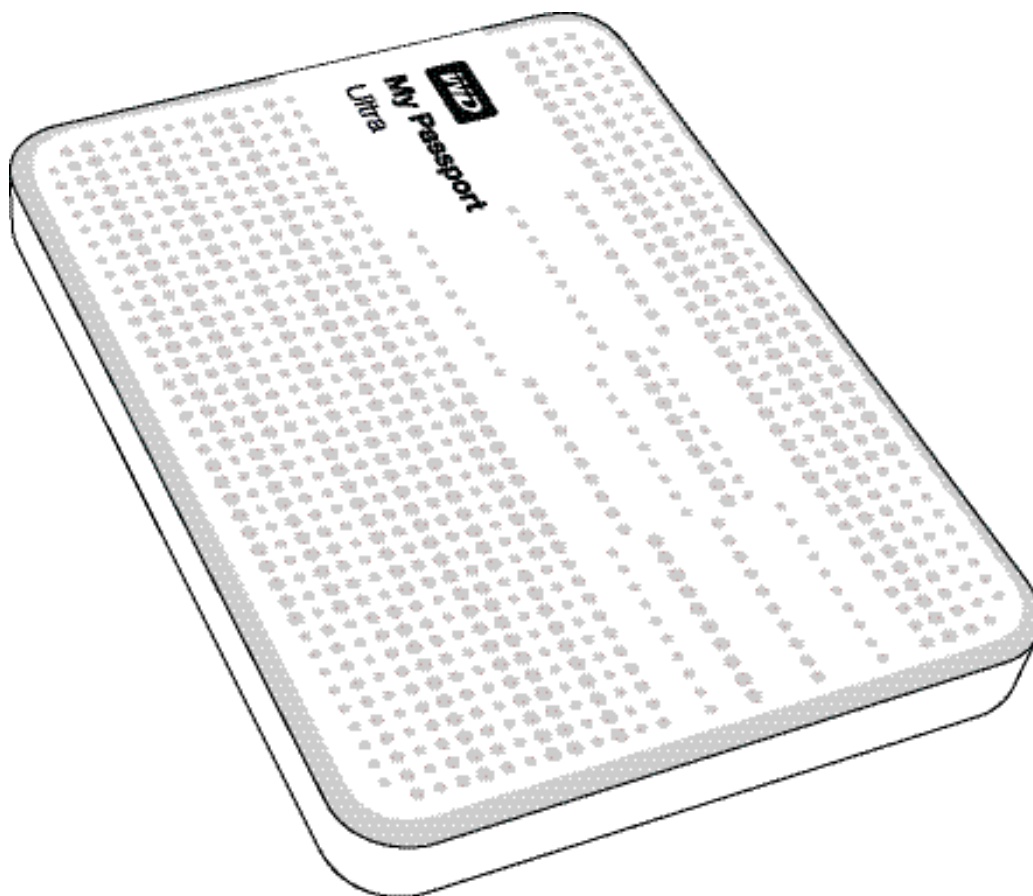

WD szerviz és támogatás

Ha bármilyen problémája támad, kérjük, mielőtt visszaküldi a terméket, tegye lehetővé számunkra, hogy megpróbáljuk megoldani azt. A legtöbb műszaki kérdésre választ talál a tudás-adatbázisunkban vagy az e-mailes támogató szolgáltatásunkon keresztül a <http://support.wdc.com> címen. Ha nem áll rendelkezésre válasz, vagy ha Önnek ez vonzóbb, kérjük vegye fel a kapcsolatot a WD®-vel az alább található telefonszámok közül az Önnek legmegfelelőbbel.

A jótállási időszak alatt a termékhez 30 napos ingyenes telefonos támogatás jár. A 30 napos időszak akkor indul, amikor Ön először felhívja a WD műszaki támogatását. Az e-mailes támogatás a jótállás teljes idejére ingyenes és a kiterjedt tudás-adatbázisunk napi huszonnégy órában rendelkezésre áll. Annak érdekében, hogy az új funkciókról és szolgáltatásokról mindig tájékozott maradjon, ne felejtse el a terméket online regisztrálni itt: <http://register.wdc.com>.

Hozzáférés az online támogatáshoz

Látogasson el a terméktámogató weboldalunkra, <http://support.wdc.com>, és válasszon az alábbi témák közül:

- **Downloads** (Letöltések) - Illesztőprogramok, szoftverek és frissítések letöltése a WD termékekhez.
- **Registration** (Regisztráció) - A legfrissebb különleges ajánlatokért és frissítésekért mindig regisztrálja My Passport meghajtóját.
- **Warranty & RMA Services** (Jótállás és RMA szolgáltatások) - Jótállás, termékcsere (RMA), RMA állapot és adat-visszaállítási információk.
- **Knowledge Base** (Tudásbázis) - Keressen kulcsszó, kifejezés vagy kérdésazonosító alapján.
- **Installation** (Telepítés) - Online telepítési segítség a WD termékekhez és szoftverekhez.
- **WD Community** (WD közösség) - Ossa meg gondolatait más WD felhasználókkal.

Kapcsolatfelvétel a WD műszaki támogatással

Amikor támogatás érdekében felveszi a kapcsolatot a WD-vel, készítse elő a WD termék sorozatszámát, valamint rendszerhardver és rendszerszoftver verziószámát.

Észak-Amerika		Európa (ingyenes)*	00800 ASK4 WDEU (00800 27549338)
Angol	800.ASK.4WDC (800.275.4932)	Európa	+31 880062100
Spanyol	800.832.4778	Közél-Kelet	+31 880062100
Mexikó	001 8002754932	Afrika	+31 880062100
		Oroszország	8 10 8002 335 5011
Dél-Amerika		Délkelet-Ázsia	
Chile	1230 020 5871	Ausztrália	1800 42 9861 / +800 2275 4932
Kolumbia	009 800 83247788	Kína	800 820 6682
Venezuela	0800 100 2855	Hong Kong	+800 6008 6008
Peru	0800 54003	India	1800 419 5591 / 1800 200 5789
Uruguay	000 413 598 3787	Indonézia	+803 852 9439
Argentína	0800 4440839	Japán	00531 65 0442 / 0120 994 120
Brazília	0800 7704932	Korea	02 703 6550
	0021 800 83247788	Malajzia	1800 88 1908 / +800 6008 6008 (Telekom Malaysia)
		Új-Zéland	0508 555 639 / +800 2275 4932
		Fülöp-szigetek	1 800 1441 0159
		Szingapúr	1800 608 6008 / +800 6008 6008 (Singtel)
		Tajvan	0800 666 290 / +800 6008 6008 (Chunghwa)
		Thaiföld	001 800 441 0570

* A díjmentesen hívható szám az alábbi országokból hívható: Ausztria, Belgium, Dánia, Franciaország, Németország, Írország, Olaszország, Hollandia, Norvégia, Spanyolország, Svédország, Svájc, Egyesült Királyság.

Tartalomjegyzék

WD szerviz és támogatás	ii
Hozzáférés az online támogatáshoz.	ii
Kapcsolatfelvétel a WD műszaki támogatással	ii
1 A WD meghajtóról	1
Jellemzők	1
A csomag tartalma	2
Opcionális tartozékok	2
Operációs rendszer kompatibilitás	3
Merevlemez-meghajtó formátum	3
Fizikai leírás	3
Működést jelző LED	4
USB 3.0 interfész	4
A meghajtó regisztrálása	4
A kezelésre vonatkozó óvintézkedések	4
2 A meghajtó csatlakoztatása és használatbavétel	5
A meghajtó csatlakoztatása	5
A WD szoftver használatbavétele	6
3 WD SmartWare szoftver funkcióinak áttekintése	15
Home (Kezdőlap) fül	16
Backup (Biztonsági mentés) fül tartalma	23
Retrieve (Visszaállítás) fül tartalma	25
Settings (Beállítások) fül tartalma	28
Help (Súgó) fül tartalma	29
4 Fájlok biztonsági mentése	31
A biztonsági mentés funkciók működése	31
Fájlok biztonsági mentése	31
5 Fájlok visszaállítása	40
A biztonsági mentés funkciók működése	40
Fájlok visszaállítása	40
6 A meghajtó kezelése és testreszabása	45
A WD Quick View ikon használata	45
A WD SmartWare szoftver megnyitása	45
A meghajtó állapot-ellenőrzése	46
A meghajtó biztonságos lecsatlakoztatása	46
Ikon figyelmeztetések figyelemmel kísérése	46
A meghajtó időzítő beállítása	47

A meghajtó regisztrálása	47
A meghajtó állapotának ellenőrzése	48
A meghajtó törlése	50
A WD szoftver és lemezkép visszaállítása	50
7 A szoftver kezelése és testreszabása	51
A megtartandó biztonsági verziók számának meghatározása	51
Másik visszaállítási mappa meghatározása	51
Szoftverfrissítések ellenőrzése	52
Távoli Dropbox fiók konfigurálása	52
A WD SmartWare szoftver eltávolítása	54
Eltávolítás Windows XP számítógépről	54
Eltávolítás Windows Vista, Windows 7 vagy Windows 8 rendszerről	54
8 Használat Mac számítógéppel	55
A meghajtó újraformázása	55
A WD szoftver és lemezkép visszaállítása	55
9 Hibaelhárítás	56
A meghajtó telepítése, particionálása és formázása	56
Gyakran feltett kérdések	56
A A SES illesztőprogram telepítése	58
Telepítés Windows XP számítógépeken	58
Az illesztőprogram automatikus telepítése	58
Az illesztőprogram manuális telepítése	60
Telepítés Windows Vista számítógépeken	62
Az illesztőprogram automatikus telepítése	62
Az illesztőprogram manuális telepítése	63
Telepítés Windows 7 és Windows 8 számítógépen	65
B Megfelelőségi és jótállási információk	67
Jogsabályi megfelelés	67
FCC B osztály információk	67
ICES-003/NMB-003 nyilatkozat	67
Biztonsági megfelelés	67
Az EK szabályozásainak való megfelelés	68
KC közlemény (csak Koreai Köztársaság)	68
Környezeti megfelelés (Kína)	68
Jótállási információk	68
Szolgáltatás igénybevétele	68
Korlátozott jótállás	69
GNU Általános Nyilvános Licenc („GPL”)	69
Index	70

A WD meghajtóról

Az My Passport® Ultra™ hordozható merevlemez-meghajtó üdvözi Önt. Ez a meghajtó nagy kapacitást biztosít, vékony, hordozható meghajtó kivitelben. Ultragyors USB 3.0 csatlakozással, helyi és felhő biztonsági mentéssel.

- [A csomag tartalma](#)
- [Opcionális tartozékok](#)
- [Operációs rendszer kompatibilitás](#)
- [Merevlemez-meghajtó formátum](#)
- [Fizikai leírás](#)
- [A meghajtó regisztrálása](#)
- [A kezelésre vonatkozó óvintézkedések](#)

Jellemzők

Helytakarékos kivittel, nagy kapacitással, és a helyi, illetve felhő biztonsági mentés lehetőségével, a My Passport Ultra tökéletes társa az elfoglalt, mindig úton lévő felhasználóknak.

Ultragyors átviteli sebesség – USB 3.0 portra csatlakoztatva a My Passport Ultra használatával a fájlok szédületes sebességgel érhetők el és menthetők. Az átviteli idő akár harmadakkora is lehet, mint a hagyományos USB 2.0 csatlakozás átviteli ideje.*

*A teljesítmény eltérő lehet a hardver és a rendszer konfigurációjától függően.

Automatikus folyamatos biztonsági mentés szoftver – A WD SmartWare™ Pro automatikus, folyamatos biztonsági mentés szoftvere csendben dolgozik a háttérben annak érdekében, hogy a számítógép erőforrásainak minimális használatával védje az adatait. A fájlok azonnali mentéséhez válassza az automatikus folyamatos biztonsági mentést. Vagy válassza az ütemezett biztonsági mentés opciót a fájlok ütemezett biztonsági mentéséhez és a biztonsági mentés felügyeletéhez.

Helyi és felhő biztonsági mentés – A WD SmartWare Pro lehetővé teszi annak kiválasztását, hogy hová készítsen biztonsági mentést a fájljairól. A fájljairól készíthet biztonsági mentést a My Passport Ultra meghajtóra, vagy egy felhőre a Dropbox használatával.*

*A felhő biztonsági mentéséhez egy Dropbox fiókra van szükség. A felhő szolgáltatás bármikor módosítható, megszüntethető vagy felfüggeszthető, és országonként eltérő lehet.

Nagyszerűen működik a Windows® 8 operációs rendszerrel – A WD Windows 8 alkalmazás egyszerűvé teszi a My Passport Ultra meghajtón tárolt digitális média feltárását Windows 8 számítógépen. Az tartalom automatikusan megjelenik és rendeződik, így könnyen megtalálhatja a fényképeit, videóit és zenéit.

Ultravékony kivitel nagy kapacitással – A csak 12,8 mm vékony meghajtó vékony és gyors, elegendő kapacitással a fontos digitális tartalmak számára.

USB 3.0 és USB 2.0 kompatibilitás – Egyetlen meghajtó biztosítja a kompatibilitást napjaink USB 2.0 eszközei és a legújabb USB 3.0 eszközök között.

WD Drive Utilities™ szoftver – Regisztrálja meghajtóját, állítson be meghajtó alvás időzítőt, futtasson diagnosztikát a WDDrive Utilities szoftverrel.

Időtálló burkolat védi a belső meghajtót – Tudjuk, hogy adatai fontosak az Ön számára. Ezért készítettünk olyan meghajtót, amely megbízható, ütésálló és hosszú élettartamú. Ezt a meghajtót egy robusztus, ugyanakkor vonzó megjelenésű burkolat védi.

USB tápellátás – A meghajtót közvetlenül a számítógép USB portja látja el tápellátással. Nincs szükség külön tápegységre.

Fontos: A legfrissebb WD termékinformációkért és hírekért látogasson el a weboldalunkra: <http://www.westerndigital.com>. A legfrissebb szoftver, firmware és termék dokumentációkért, illetve információkért látogasson el a <http://support.wdc.com/downloads> weboldalra.

A csomag tartalma

Mint azt az 1. ábra mutatja, a My Passport Ultra merevlemez-meghajtó csomag az alábbiakat tartalmazza:

- My Passport Ultra hordozható merevlemez-meghajtó WD Drive Utilities és WD SmartWare szoftverrel, valamint a WD Smartware Pro szoftverfrissítéssel
- USB 3.0 kábel
- Gyorstelepítési útmutató

Opcionális tartozékok

Amennyiben többet szeretne megtudni a WD termékek opcionális kiegészítőiről, látogasson el az alábbi oldalakra:

USA	http://www.shopwd.com vagy http://www.wdstore.com
Kanada	http://www.shopwd.ca vagy http://www.wdstore.ca
Európa	http://www.shopwd.eu vagy http://www.wdstore.eu
Egyéb országok	Forduljon az adott régió WD műszaki támogatásához. A Műszaki támogatás kapcsolattartói listájáért látogasson el a http://support.wdc.com weboldalra, és a tudásbázisban keresse meg az 1048 azonosítójú választ.

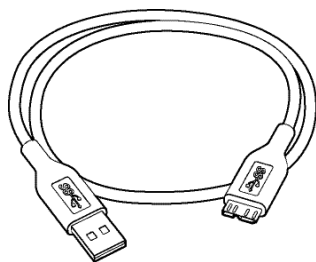

USB 3.0 kábel

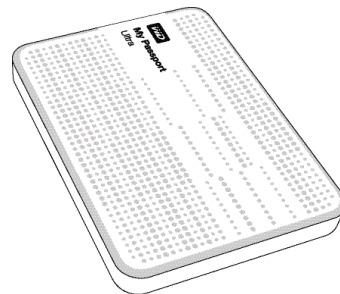

My Passport Ultra
hordozható merevlemez-meghajtó



Gyorstelepítési útmutató

1. ábra My Passport Az Ultra meghajtó készlet tartalma

Operációs rendszer kompatibilitás

A My Passport Ultra meghajtó és a WD Drive Utilities szoftver az alábbi operációs rendszerekkel kompatibilis:

Windows®

- Windows XP
- Windows Vista®
- Windows 7
- Windows 8

Mac OS X

- Leopard
- Snow Leopard
- Lion
- Mountain Lion

A WD SmartWare szoftver az alábbi operációs rendszerekkel kompatibilis:

Windows

- Windows XP
- Windows Vista
- Windows 7
- Windows 8

A kompatibilitás változhat a hardverkonfigurációtól és az operációs rendszertől függően.

A legnagyobb teljesítmény és megbízhatóság érdekében mindig telepítse a legfrissebb szervizcsomagot (SP). Windows számítógépek esetén nyissa meg a **Start** menüt és válassza a **Windows Update** (Windows-frissítés) lehetőséget. Mac számítógépek esetén nyissa meg az **Apple** menüt és válassza a **Software Update** (Szoftverfrissítés) lehetőséget.

Merevlemez-meghajtó formátum

A My Passport Ultra meghajtó egyetlen NTFS partícióként van formázva, amely biztosítja a kompatibilitást minden friss Windows operációs rendszerrel. Ha a meghajtót Mac számítógéppel szeretné használni, lásd: „A meghajtó újraformázása”, 55. oldal és „Hibaelhárítás”, 56. oldal.

Fizikai leírás

Mint azt a 2. ábra mutatja, a My Passport Ultra az alábbiakkal rendelkezik:

- Egy működést jelző LED
- USB 3.0 interfész port

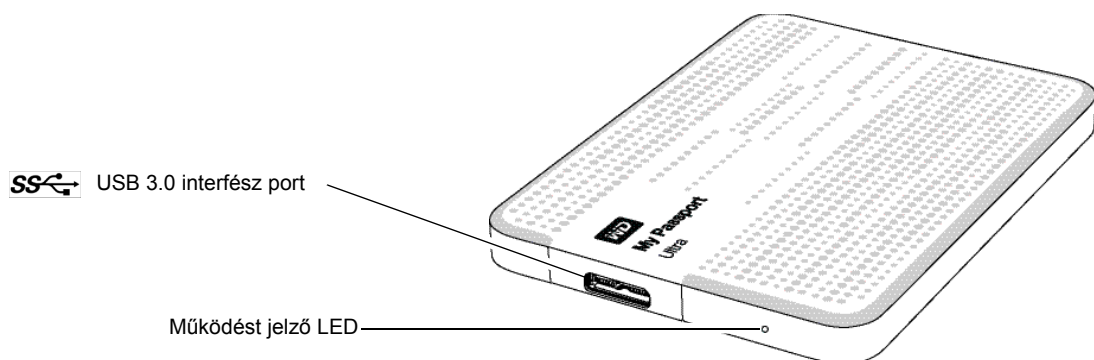

2. ábra My Passport Ultra meghajtó

Működést jelző LED

A működést jelző LED mutatja a meghajtó állapotát az alábbi módon:

LED megjelenése	Állapot/működés
Folyamatosan világít	Készenléti állapot
Másodpercenként körülbelül háromszor villan	Aktivitás
Körülbelül két és fél másodpercenként villan	A rendszer készenléti állapotban van

USB 3.0 interfész

Az USB 3.0 maximum 5 Gb/s adatátviteli sebességet támogat. Az USB 3.0 visszafelé kompatibilis az USB 2.0 szabvánnyal. USB 2.0 portra csatlakoztatva a port adatátviteli sebessége maximum 480 Mb/s.

A meghajtó regisztrálása

A legfrissebb különleges ajánlatokért és frissítésekért mindig regisztrálja My Passport Ultra meghajtóját. A meghajtó könnyedén regisztrálható a WD Drive Utilities szoftver használatával, lásd: „A meghajtó regisztrálása”, 47. oldal. A regisztráció egy másik módja, ha azt online teszi meg itt: <http://register.wdc.com>.

A kezelésre vonatkozó óvintézkedések

A WD termékek precíziós készülékek, és a kicsomagolásakor, illetve telepítéskor óvatosan kell kezelni azokat. A meghajtó a durva kezeléstől, ütéstől és rázkódástól sérülhet.

A külső tárhely termék kicsomagolásakor és telepítéskor mindig tartsa szem előtt az alábbiakat:

- Ne ejtse le és ne üsse meg a meghajtót.
- Működés közben ne mozgassa a meghajtót.

2

A meghajtó csatlakoztatása és használatbavétel

Ez a fejezet ismerteti a meghajtó csatlakoztatását a számítógépre, valamint a WD Drive Utilities és a WD SmartWare szoftver telepítését. Az alábbi témákat tartalmazza:

- [A meghajtó csatlakoztatása](#)
- [A WD szoftver használatbavétele](#)

A meghajtó csatlakoztatása

1. Kapcsolja be a számítógépet.
2. A 3. ábra szerint csatlakoztassa a meghajtót a számítógépre.
3. Ellenőrizze, hogy a meghajtó megjelenik-e a számítógép fájlkezelő eszközének listájában.
4. Ha megjelenik a Found New Hardware (Új hardver) képernyő, a bezárásához kattintson a **Cancel** (Mégsem) gombra. A WD szoftver telepíti a meghajtó számára megfelelő illesztőprogramot.

A My Passport meghajtó most készen áll a használatra külső tárolóeszközként. A meghajtó teljesítménye tovább növelhető a meghajtón lévő WD szoftverek telepítésével:

- WD Drive Utilities
- WD SmartWare

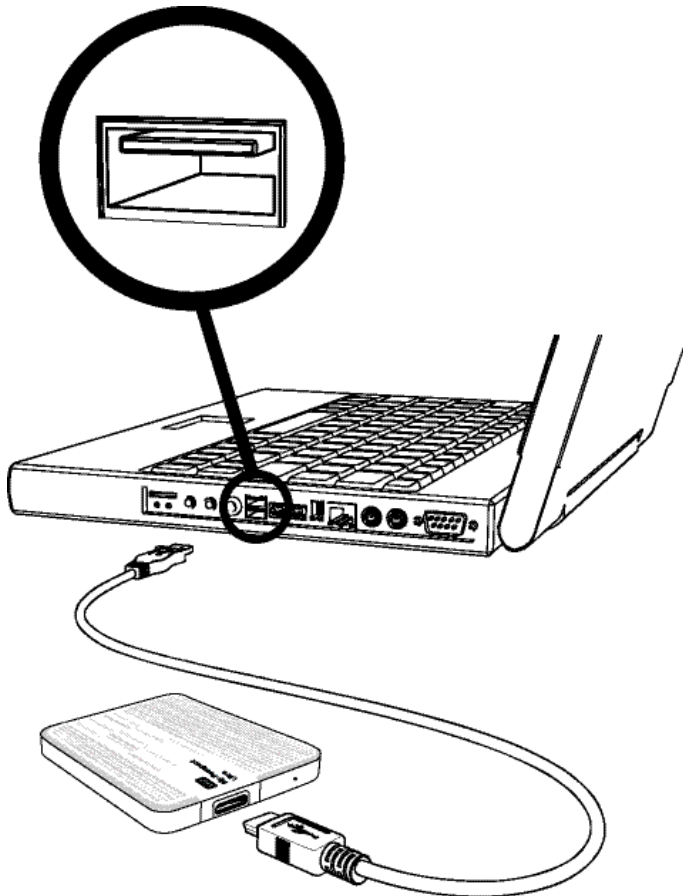

3. ábra A My Passport meghajtó csatlakoztatása

A WD szoftver használatbavétele

1. Kattintson duplán a számítógép fájlkezelő eszközének meghajtólistájában megjelenő WD Apps Setup fájlra a WD Apps Setup Wizard (Alkalmazás telepítő varázsló) megjelenítéséhez:

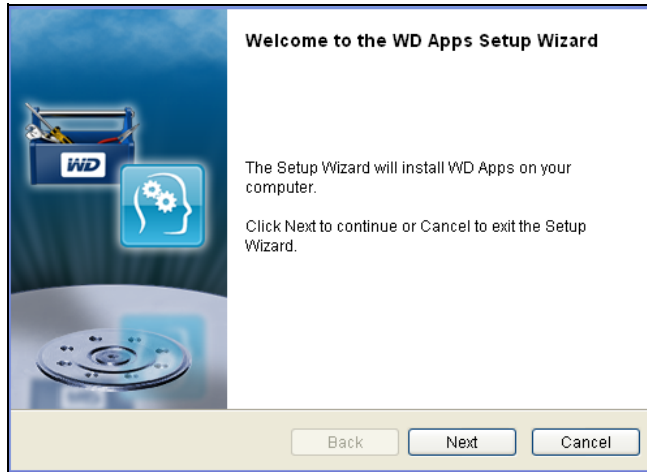

2. A **Next** (Tovább) gombra kattintva jelenítse meg a végfelhasználói licencszerződést.
3. Olvassa el a licencszerződést, majd az **I accept the terms in the License Agreement...** (Elfogadom a licencszerződés feltételeit) jelölőnégyzetre kattintva fogadja el a szerződést, és aktiválja a **Next** (Tovább) gombot.
4. A **Next** (Tovább) gombra kattintva jelenítse meg a Custom Setup (Egyedi telepítés) párbeszédablakot.

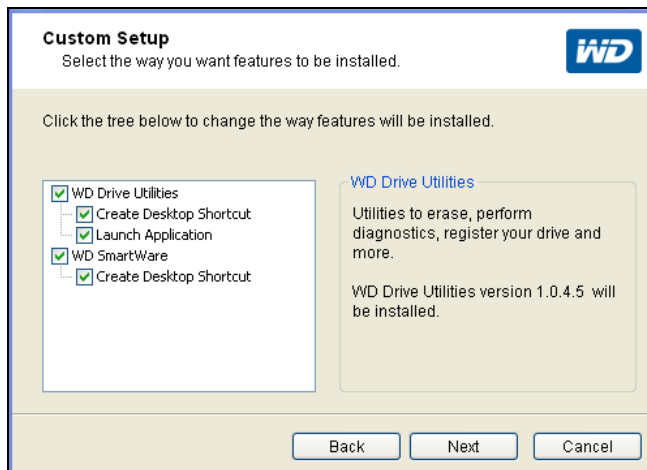

5. A Custom Setup (Egyedi telepítés) párbeszédablakban:
 - a. Az alkalmazás rövid leírásának megtekintéséhez jelölje ki az alkalmazást:
 - **WD Drive Utilities**
 - **WD SmartWare**
 - b. Szüntesse meg annak az alkalmazásnak a jelölőnégyzetének bejelölését, amelyet nem szeretne telepíteni.
 - c. Szüntesse meg annak a telepítési opciónak a jelölőnégyzetének bejelölését, amelyet nem szeretne használni.
 - **Create Desktop Shortcut (Asztali parancsikon létrehozása)**
 - **Launch Application (Alkalmazás elindítása)**

- d. A **Next** (Tovább) gombra kattintva telepítse a kiválasztott alkalmazásokat és opciókat.
6. Várja meg, amíg a telepítés befejeződik:

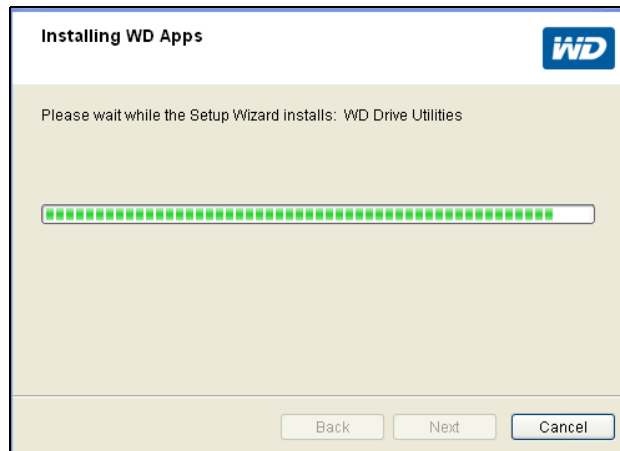

7. Miután a telepítés befejeződött, a kilépéshez a WD alkalmazás telepítő varázslóból kattintson a **Finish** (Befejezés) gombra:

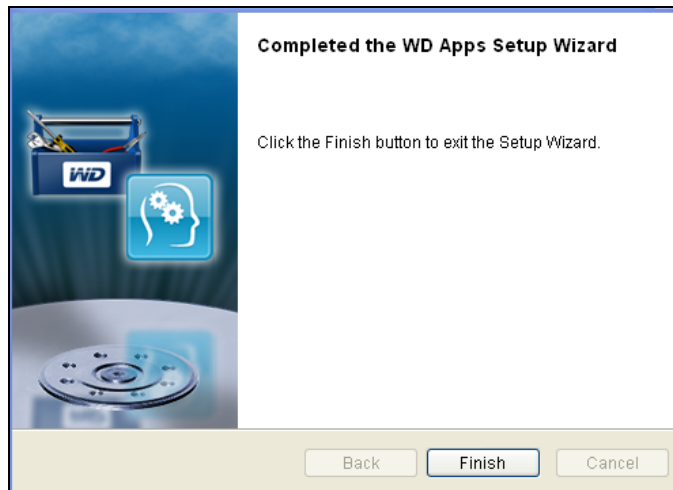

8. A választástól függően:
- A WD Drive Utilities szoftver telepítése a Launch Application (alkalmazásindító) opcióval a WD Drive Utilities képernyőt jeleníti meg (lásd: 4. ábra, 8. oldal és „A meghajtó kezelése és testreszabása”, 45. oldal).
 - A WD SmartWare szoftver telepítésével megjelenik az Upgrade to WD SmartWare Pro (Frissítés a WD SmartWare Pro szoftverre) képernyő, amellyel az ingyenes szoftverfrissítés aktiválható (lásd: 5. ábra, 8. oldal és: 9. lépésben).

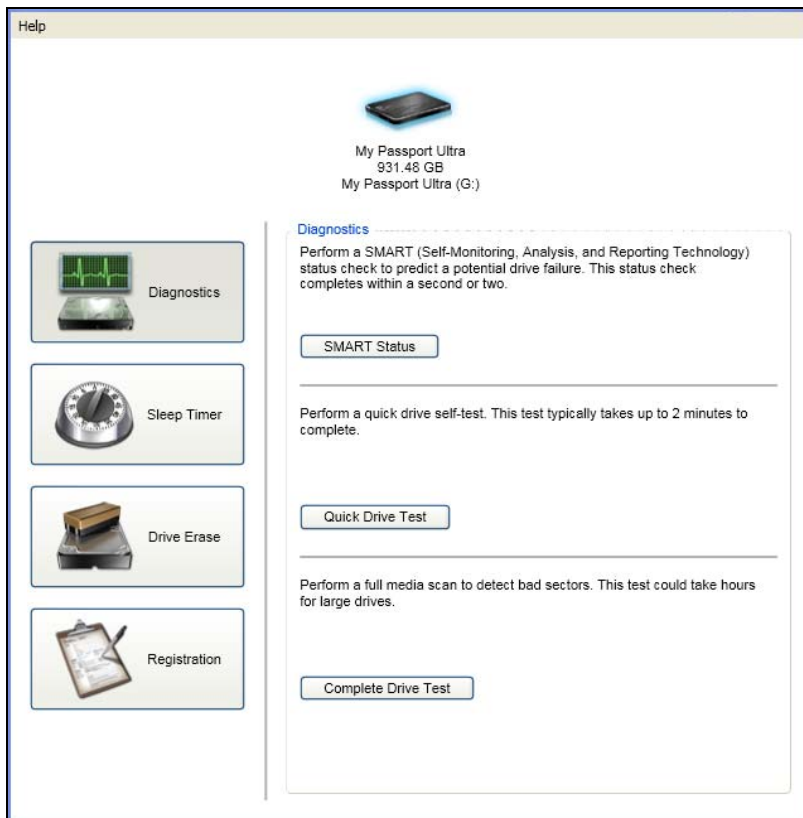

4. ábra WD Drive Utilities képernyő

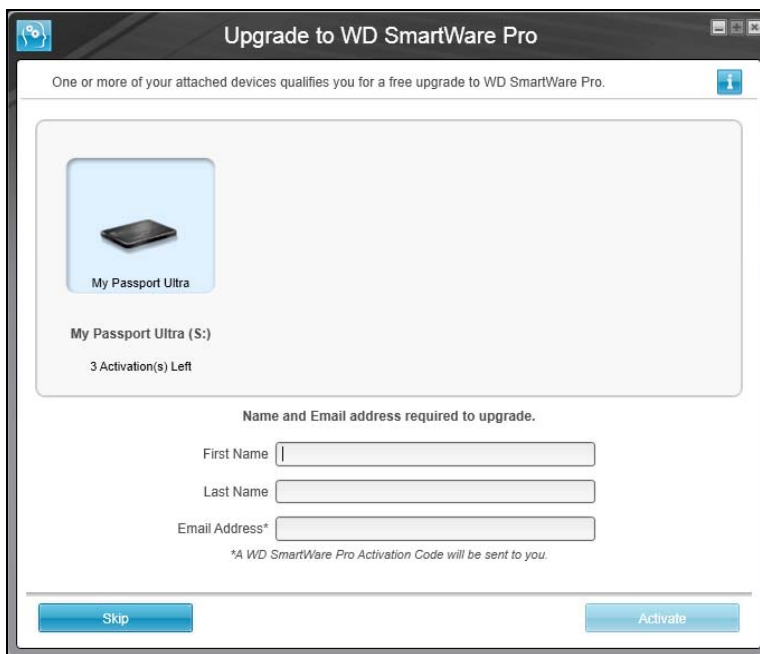

5. ábra Upgrade to WD SmartWare Pro (Frissítés WD SmartWare Pro verzióra) képernyő

9. A WD SmartWare Pro szoftverfrissítés a biztonsági mentés funkciókat kiterjeszti a nem WD meghajtókra, a nem támogatott WD meghajtókra és a távoli Dropbox mappákra. Az ingyenes frissítés aktiválásával telepíti a számítógépre a WD SmartWare Pro szoftvert, és e-mailben kap egy aktiváló kódot, amellyel két másik számítógépre is telepítheti.

- a. A **First name** (Keresztnév) mezőbe írja be a keresztnévét.
- b. A **Last name** (Vezetéknév) mezőbe írja be a vezetéknévét.
- c. Az **Email address** (E-mail cím) mezőbe írja be az e-mail címét.
- d. Az **Activate** (Aktiválás) lehetőségre kattintva fejezze be a frissítést, és jelenítse meg az Activation Result (Aktiválási eredmények) üzenetet.

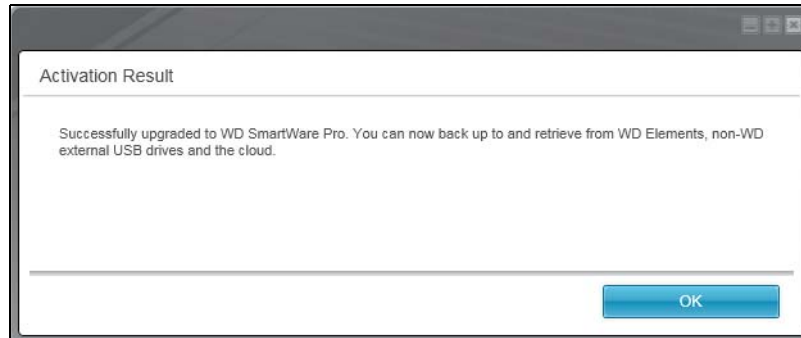

- e. Az **OK** gombra kattintva jelenítse meg a Select Backup Devices (Biztonsági eszközök kiválasztása) képernyőt:



Megjegyzés: Ekkor a WD SmartWare Pro szoftver telepítésre került. Ha most ki szeretné hagyni a kezdeti biztonsági mentés műveleteinek beállítását, kattintson a Select Backup Device (Biztonsági eszköz kiválasztása) képernyő jobb felső sarkában lévő ablak bezárása **X** ikonra. Ellenkező esetben lásd: 10. lépésben.

10. A Select Backup Device (Biztonsági eszköz kiválasztása) képernyő Backup Source (Biztonsági forrás) területén válassza ki a fájlokat tartalmazó eszközt, amelyről biztonsági mentést szeretne készíteni.

- a. A biztonsági forrás kiválasztó használatával adhatja meg, hogy a fájlokat a helyi merevlemez-meghajtóra vagy egy távoli Dropbox mappába szeretné menteni.



- Alapértelmezett beállításként a számítógép opció van kiválasztva és a számítógép ikon jelzi, hogy a biztonsági forráseszköz a belső merevlemez-meghajtó vagy meghajtó partció, illetve egy helyileg csatlakoztatott külső merevlemez-meghajtó.



- A Dropbox opció kiválasztásával a Dropbox Login Required (Dropbox bejelentkezés szükséges) párbeszédablak jelenik meg, ahol konfigurálhatja a Dropbox fiókját, amelyhez a WD SmartWare Pro szoftver hozzáférhet:



A Dropbox fiókját konfigurálnia kell a WD SmartWare Pro szoftver általi hozzáféréshez annak érdekében, hogy azt biztonsági forrás eszközként használhassa. Lásd: 4. lépésben, „Távoli Dropbox fiók konfigurálása”, 53. oldal.

- A Dropbox fiók WD SmartWare Pro szoftver hozzáféréseinek konfigurálása után, egy Dropbox ikon jelzi hogy a biztonsági forrás eszköz a távoli Dropbox mappa.



- Ha a kiválasztott biztonsági forrás több belső merevlemez-meghajtóval, több meghajtó partícióval vagy külső merevlemez-meghajtóval rendelkezik, a biztonsági forrás eszköz kiválasztó használható annak kiválasztására, amelyről biztonsági mentést szeretne készíteni.



11. A Select Backup Device (Biztonsági eszköz kiválasztása) képernyő Backup Target Devices (Biztonsági céleszközök) területén:

- Ha több külső eszköz csatlakozik a biztonsági céleszközre, válassza ki azt, amelyikre a biztonsági mentést készíteni szeretné:



- Ellenőrizze, hogy a kiválasztott eszköz körül világoskék kijelölés jelenjen meg.

- c. Ha a Dropbox opciót választott biztonsági céleszközként, a Dropbox Login Required (Dropbox bejelentkezés szükséges) párbeszédablak jelenik meg, ahol konfigurálhatja a Dropbox fiókját, amelyhez a WD SmartWare Pro szoftver hozzáférhet:



A Dropbox fiókját konfigurálnia kell a WD SmartWare Pro szoftver általi hozzáféréshez annak érdekében, hogy azt biztonsági céleszközként használhassa. Lásd: 4. lépésben, „Távoli Dropbox fiók konfigurálása”, 53. oldal.

- d. Ha a kiválasztott biztonsági céleszköz több meghajtóval vagy hálózati megosztással rendelkezik, az eszközön alatt lévő választómezővel válassza ki azt, amelyet használni szeretne:



12. A Select Backup Device (Biztonsági eszköz kiválasztása) képernyőn a **Next** (Tovább) lehetőségre kattintva jelenítse meg a Select Backup Plan (Biztonsági mentés terv kiválasztása) képernyőt.



13. A Select Backup Plan (Biztonsági mentési terv kiválasztása) képernyőn:

- a. Válassza ki a futtatandó biztonsági mentés típusát:
- **Category Backup** (Kategória biztonsági mentése) – A kategória biztonsági mentés megkeresi a biztonsági forráseszközön lévő adott kategóriájú fájlokat és azokról készít biztonsági mentést.
 - **File Backup** (Fájlok biztonsági mentése) – A biztonsági forráseszközön kiválasztott fájlokról és mappákról készíthet biztonsági mentést.

- b. A kezdeti Select Backup Frequency (Biztonsági mentés gyakoriságának kiválasztása) képernyő megjelenítéséhez kattintson a **Next** (Tovább) lehetőségre.

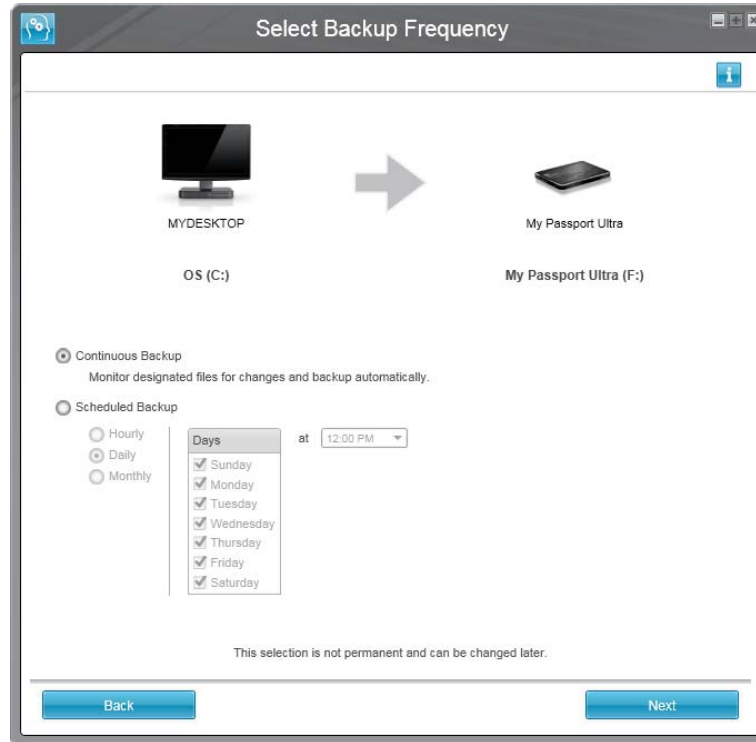

- 14.** A Select Backup Frequency (Biztonsági mentés gyakoriságának kiválasztása) képernyőn:
- Adja meg, hogy mikor szeretné a biztonsági forrás eszközt ellenőrizni, és arról automatikus biztonsági mentés készíteni, ha a meglévő fájlok módosultak vagy új fájlok kerültek hozzáadásra:
 - **Continuous Backup** (Folyamatos biztonsági mentés) – Folyamatosan fut
 - **Scheduled Backup** (Ütemezett biztonsági mentés) – Megadott napokon és időpontokban fut
 - Ha a **Scheduled Backup** (Ütemezett biztonsági mentés) opciót választotta, válassza a **Hourly** (Óránként), **Daily** (Naponta) vagy **Monthly** (Havonta) opciót, és a biztonsági mentés ütemezéséhez használja a jelölőnégyzeteket és kiválasztó mezőket.

Az alábbi kiválasztásával . . .	A biztonsági mentés gyakorisága . . .
Hourly (Óránként)	Óránként egyszer, egész órákor
Daily (Naponta)	A hét kiválasztott napján, a kiválasztott időpontban: <ol style="list-style-type: none"> A Days (Napok) jelölőnégyzettel adhatja meg, hogy a hét melyik napján szeretné futtatni a biztonsági mentést. Az at (ekkor:) jelölőnégyzettel adhatja meg, a biztonsági mentés futtatásának időpontját.

Az alábbi kiválasztásával . . .	A biztonsági mentés gyakorisága . . .
Monthly (Havonta)	<p>A hónap kiválasztott napján, a kiválasztott időpontban:</p> <ul style="list-style-type: none"> a. Az Every (Minden) kiválasztó mező használatával adhatja meg, hogy hányadik napon történjen a biztonsági mentés – First (Első), Second (Második), Third (Harmadik), Fourth (Negyedik) vagy Last (Utolsó). b. A Day (Nap) jelölőnégyzettel adhatja meg, hogy melyik napon történjen a biztonsági mentés. c. Az at (ekkor:) jelölőnégyzettel adhatja meg a biztonsági mentés futtatásának időpontját.

- c. A Backup (Biztonsági mentés) képernyő megjelenítéséhez kattintson a **Next** (Tovább) lehetőségre. A kezdeti Backup (Biztonsági mentés) képernyő a 13. lépésben (11. oldal) kiválasztott biztonsági mentés típusának megfelelően jelenik meg. (Lásd: 6. ábra, 14. oldal.)

15. A kezdeti Backup (Biztonsági mentés) képernyőn:

- Futtassa az első biztonsági mentést – Mielőtt az **Enable Backup** (Biztonsági mentés engedélyezése) lehetőségre kattint, lásd: „Fájlok biztonsági mentése”, 31. oldal.
- A biztonsági mentés kihagyásához kattintson a **Skip Backup** (Biztonsági mentés kihagyása) lehetőségre.

16. A telepítés és beállítás befejezését jelző képernyő bezárásához kattintson az **OK** gombra:

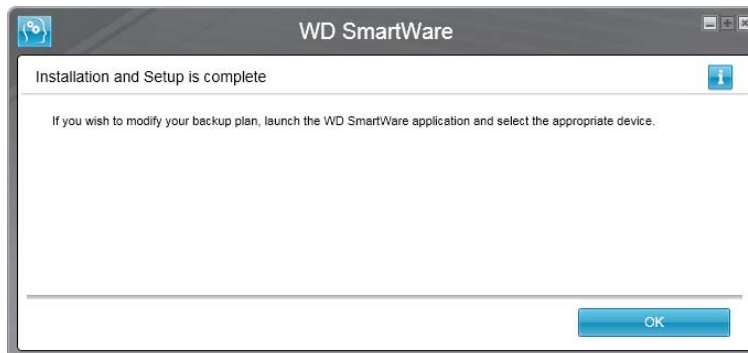

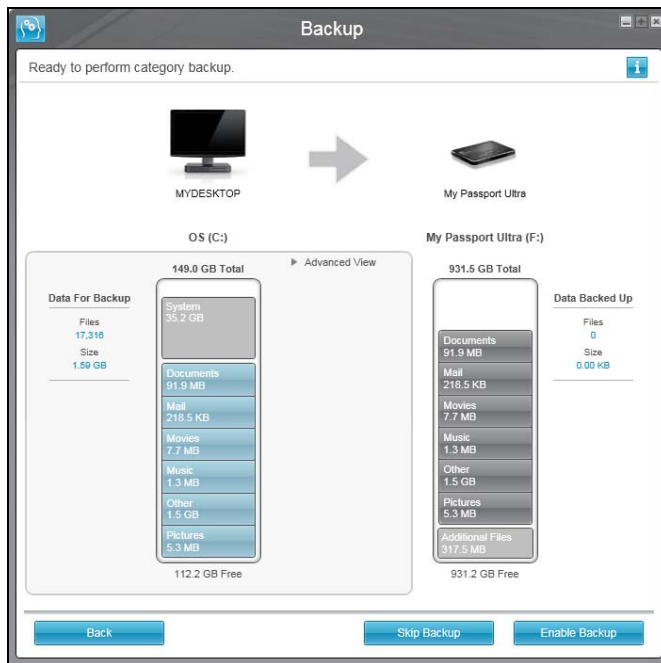

Kezdeti Category Backup (Kategória biztonsági mentés) képernyő

Megjegyzés: A kezdeti Backup (Biztonsági mentés) képernyő csak egyszer jelenik meg – amikor telepíti a számítógépére a WD SmartWare szoftvert. Ezután a szoftver elindításával a Home (Kezdőlap) képernyő jelenik meg, ahol kiválaszthatja az elvégzendő műveleteket.

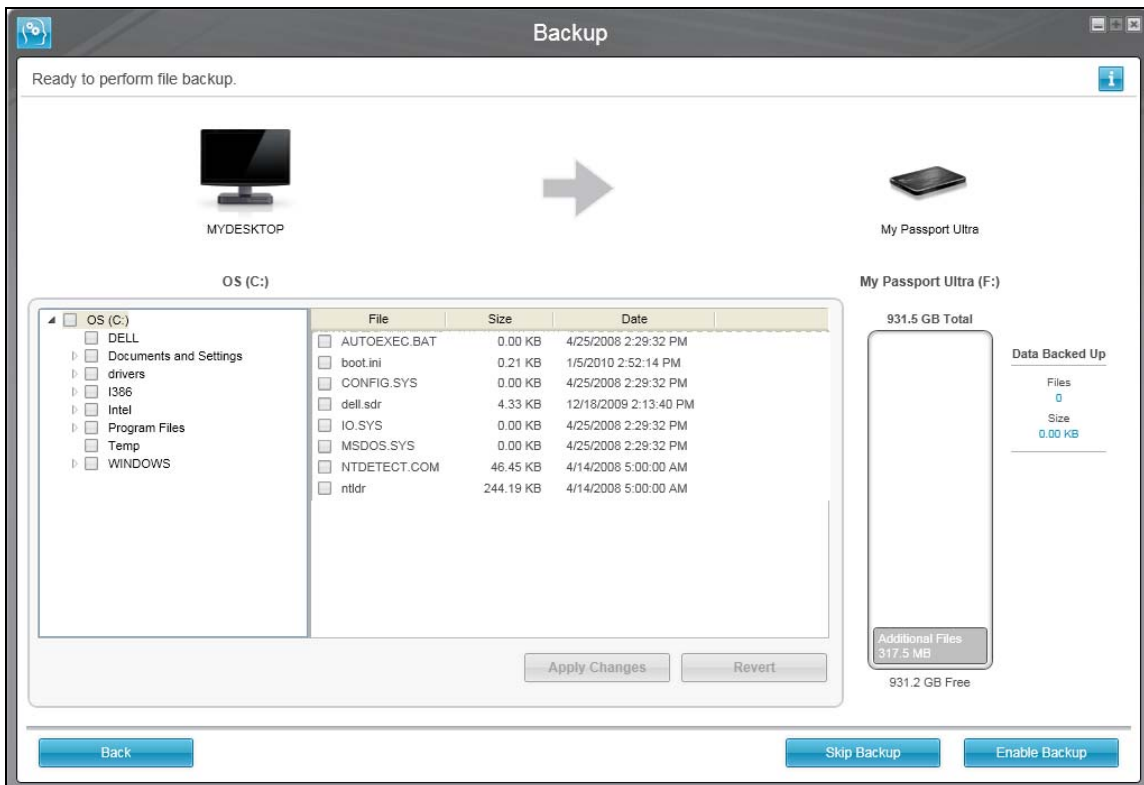

Kezdeti File Backup (Fájlok biztonsági mentése) képernyő

6. ábra Kezdeti Backup (Biztonsági mentés) képernyők

WD SmartWare szoftver funkcióinak áttekintése

Ez a fejezet tartalmazza a WD SmartWare szoftver funkcióinak rövid ismertetését. Az alábbi témákat tartalmazza:

- Home (Kezdőlap) fül
- Backup (Biztonsági mentés) fül tartalma
- Retrieve (Visszaállítás) fül tartalma
- Settings (Beállítások) fül tartalma
- Help (Súgó) fül tartalma

A WD SmartWare szoftver minden funkciója és beállítása egy öt fülből álló képernyőn érhető el, ahol:

A . . . fül tartalma	az alábbiakat biztosítja: . . .
Home (Kezdőlap)	<p>Eszköz ikonok és tartalomjelzők, amelyek a kiválasztott biztonsági forrás eszköz és a rendelkezésre álló biztonsági céleszközök teljes kapacitását és kategória struktúráját mutatják.</p> <p>Ha a kiválasztott biztonsági forrás eszköz belső merevlemez-meghajtóval vagy több meghajtó partícióval rendelkezik, vagy a rendelkezésre álló biztonsági céleszköz több partícióval, illetve hálózati megosztással rendelkezik, akkor a WD SmartWare szoftver egy választómezőt jelenít meg, ahol ki kell választani azt, amellyel dolgozni szeretne.</p> <p>Lásd: „Home (Kezdőlap) fül”, 16. oldal.</p>
Backup (Biztonsági mentés)	<p>A kiválasztott biztonsági mentési üzemmódtól függően a két biztonsági mentés párbeszédablak egyike jelenik meg:</p> <ul style="list-style-type: none"> • A kategória párbeszédablak tartalomjelzőkkel rendelkezik, amelyek a kiválasztott biztonsági forrás eszköz és a rendelkezésre álló biztonsági céleszközök teljes kapacitását és kategória struktúráját mutatják. • A fájl szerinti párbeszédablak a kiválasztott forrás eszköz mappanézetét mutatja, ahol kiválaszthatók a fájlok és mappák, amelyekről biztonsági mentést szeretne készíteni. <p>Lásd: „Backup (Biztonsági mentés) fül tartalma”, 23. oldal.</p>
Retrieve (Visszaállítás)	<p>Három, teljes képernyős párbeszédablak, amelyekkel az alábbiak választhatók ki:</p> <ul style="list-style-type: none"> • A biztonsági mentési kötet, amelyből a fájlokat vissza szeretné állítani • A visszaállítási célhely, ahová a fájlokat vissza szeretné állítani • A fájlok, amelyeket vissza szeretné állítani <p>Lásd: „Retrieve (Visszaállítás) fül tartalma”, 25. oldal.</p>

(Folytatás)

A . . . fül tartalma	az alábbiakat biztosítja: . . .
(Sttings) Beállítások	<p>Gombok a párbeszédablakok vezérléshez az alábbiak tekintetében:</p> <ul style="list-style-type: none"> • A megtartandó fájl biztonsági verziói számának módosítása • Egy másik célmappa meghatározása a visszaállított fájlok számára • WD SmartWare szoftverfrissítések automatikus ellenőrzése • Konfiguráljon egy távoli Dropbox mappát, amelyhez a WD SmartWare Pro szoftver hozzáférhet <p>Lásd: „Settings (Beállítások) fül tartalma”, 28. oldal.</p>
Help (Súgó)	<p>Azonnali hozzáférés az alábbiakhoz:</p> <ul style="list-style-type: none"> • A fájlok biztonsági mentésére és visszaállítására, valamint a szoftverbeállítások módosítására vonatkozó részletes információk • WD ügyféltámogatás és szoftverfrissítési szolgáltatások <p>Lásd: „Help (Súgó) fül tartalma”, 29. oldal.</p>

Mindegyik képernyőn a WD SmartWare szoftver neve és grafikus megjelenése a csatlakoztatott eszköz hardverkonfigurációjának megfelelően látható.

Megjegyzés: A Help (Súgó) fül mellett mindegyik WD SmartWare képernyő egyszerűen elérhető online súgó információkat tartalmaz, amelyek gyorsan végigvezetik Önt a biztonsági mentési, visszaállítási és beállítási műveleteken. Ha bármikor elbizonytalanodik abban, amit csinál, egyszerűen kattintson az információk/online súgó ikonra a képernyő jobb felső sarkában.



Az információk/súgó képernyő bezárásához az online súgó elolvasása után, kattintson a súgó képernyő jobb felső sarkában lévő **X** ikonra.

Home (Kezdőlap) fül

A Home (Kezdőlap) fül használható az eszköz tartalomjelzőjének megtekintésére, illetve az alábbiak kiválasztására:



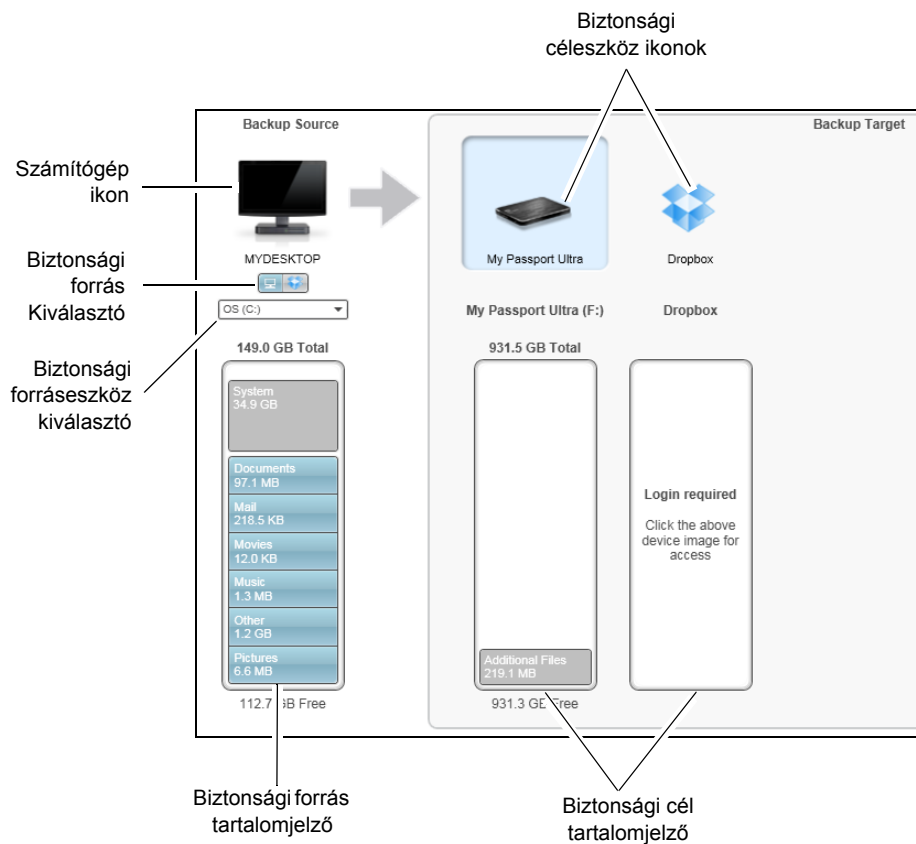
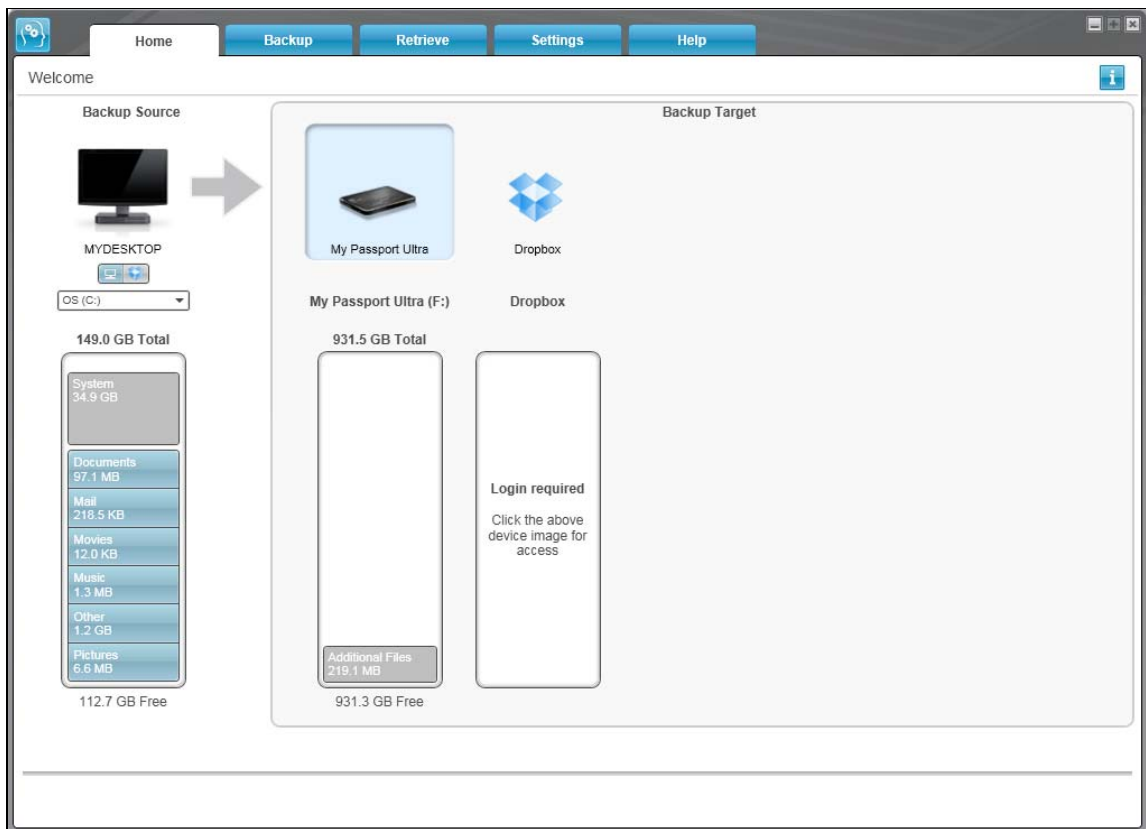

- A forráseszköz vagy meghajtó partíció, amelyen a fájlok vannak, amelyről biztonsági mentést szeretne készíteni
- A céleszköz vagy eszköz partíció/hálózati megosztás, amelyre a fájlok biztonsági mentését szeretné készíteni, illetve onnan visszaállítani

A Home (Kezdőlap) fül funkcióinak rövid leírását lásd: 7. ábra, 17. oldal és 1. táblázat, 18. oldal.

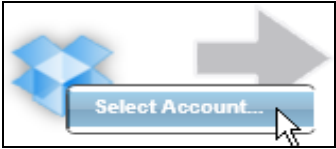

7. ábra Home (Kezdőlap) fül

1. táblázat A Home (Kezdőlap) fül funkcióinak leírása

Képernyő tartalma	Leírás
Aktiváló kód kérése ikon	<p>A 7. ábra, 17. oldal nem mutatja.</p>  <p>Azt jelzi, hogy az eszköz nem WD eszköz vagy nem támogatott WD eszköz, amelyhez egy érvényes aktiváló kód szükséges, és a hozzáféréshez frissíteni kell a WD SmartWare Pro szoftverre.</p>
Biztonsági forrás Dropbox ikon	<p>A 7. ábra, 17. oldal nem mutatja.</p>  <p>Azt jelzi, hogy a biztonsági mentés műveletekhez a Dropbox opciót választotta.</p> <p>Ha az ikonra az egér jobb oldali gombjával kattint, és a Select Account (Fiók kiválasztása) lehetőséget választja, a Dropbox Login Required (Dropbox bejelentkezés szükséges) párbeszédablak jelenik meg, ahol konfigurálhatja a Dropbox fiókját, amelyhez a WD SmartWare Pro szoftver hozzáférhet.</p> 
Biztonsági forrás számítógép ikon	<p>Azt jelzi, hogy a biztonsági műveletekhez számítógépet választott, és a kiválasztott meghajtó vagy meghajtó partíció nevét mutatja.</p> <p>Az ikonra történő jobb egér kattintással egy menü jelenik meg az alábbi opciókkal:</p>  <ul style="list-style-type: none"> • Open (Megnyitás) – A számítógép fájlkezelő eszközének megnyitása. • Properties (Tulajdonságok) – A Windows rendszertulajdonságok párbeszédablak megnyitása a meghajtó vagy meghajtó partíció kiválasztásához.

(Folytatás)

1. táblázat A Home (Kezdőlap) fül funkcióinak leírása (Folytatás)

Képernyő tartalma	Leírás														
<p>Biztonsági forrás tartalomjelző</p>	<p>A biztonsági forráseszközeire vonatkozó tartalomjelzőben két háttérrel láthatók a kategória alapú biztonsági mentéshez rendelkezésre álló fájlok, hat kategóriában:</p> <table border="1" data-bbox="626 342 1414 835"> <thead> <tr> <th data-bbox="626 342 889 405">Ez a fájlkategória</th> <th data-bbox="889 342 1414 405">Az ilyen kiterjesztésű fájlokat tartalmazza</th> </tr> </thead> <tbody> <tr> <td data-bbox="626 405 889 489">Documents (Dokumentumok)</td> <td data-bbox="889 405 1414 489">.doc, .txt, .htm, .html, .ppt, .xls, .xml és egyéb dokumentum kiterjesztés</td> </tr> <tr> <td data-bbox="626 489 889 562">Mail (E-mail)</td> <td data-bbox="889 489 1414 562">.mail, .msg, .pst és egyéb e-mail kiterjesztés</td> </tr> <tr> <td data-bbox="626 562 889 636">Music (Zene)</td> <td data-bbox="889 562 1414 636">.mp3, .wav, .wma és egyéb zene kiterjesztés</td> </tr> <tr> <td data-bbox="626 636 889 709">Movies (Videók)</td> <td data-bbox="889 636 1414 709">.avi, .mov, .mp4 és egyéb videó kiterjesztés</td> </tr> <tr> <td data-bbox="626 709 889 762">Pictures (Képek)</td> <td data-bbox="889 709 1414 762">.gif, .jpg, .png és egyéb kép kiterjesztés</td> </tr> <tr> <td data-bbox="626 762 889 835">Other (Egyéb)</td> <td data-bbox="889 762 1414 835">Egyéb fájlok, amelyek nem tartoznak az öt fő kategóriába</td> </tr> </tbody> </table> <p>A fájl kiterjesztések teljes listájáért a WD tudásbázisban keresse meg a 3644 azonosítójú választ a http://support.wdc.com címen.</p> <p>Megjegyzés:</p> <ul style="list-style-type: none"> • A System (Rendszer) kategória, amely sötétszürke háttérrel látható, az összes operációs rendszerfájlt tartalmazza, amely nem áll rendelkezésre kategória típusú biztonsági mentésre. rendszerfájlok, programfájlok, alkalmazások, munkafájlok, mint a .tmp és a .log fájlok, valamint a Temp mappában tárolt fájlok. Ha fájl alapú biztonsági mentést választ és futtat, a System (Rendszer) kategória neve Excluded (Kihagyva) névre változik, és tartalmazza az összes fájlt, amelyet a fájlok biztonsági mentése <i>nem tartalmazott</i>. • A Retrieved (Visszaállított) kategória, amely sötétszürke háttérrel látható, tartalmazza azokat a fájlokat, amelyek a biztonsági mentés előtt visszaállításra kerültek. Ezek a fájlok sem állnak rendelkezésre a kategória alapú biztonsági mentéshez. • A biztonsági céleszköz tartalomjelzőjének Additional Files (További fájlok) kategóriája mutatja a rendszerfájlokat és a rejtett fájlokat, amelyeket az operációs rendszer helyezett ide, amikor Ön a meghajtót telepítette. • Mivel az Outlook.pst fájlok gyakran változnak, azokról a szoftver csak minden 24 órában készít biztonsági mentést folyamatos biztonsági mentés esetén. Ez a kivétel nem érvényes más e-mail alkalmazás fájlokra. Ütemezett biztonsági mentés esetén az Outlook.pst fájlokról az ütemezés szerint készül biztonsági mentés. • Ha az egér mutatóját egy kategória fölé viszi, akkor megjelenik a fájlok száma az adott kategóriában. 	Ez a fájlkategória	Az ilyen kiterjesztésű fájlokat tartalmazza	Documents (Dokumentumok)	.doc, .txt, .htm, .html, .ppt, .xls, .xml és egyéb dokumentum kiterjesztés	Mail (E-mail)	.mail, .msg, .pst és egyéb e-mail kiterjesztés	Music (Zene)	.mp3, .wav, .wma és egyéb zene kiterjesztés	Movies (Videók)	.avi, .mov, .mp4 és egyéb videó kiterjesztés	Pictures (Képek)	.gif, .jpg, .png és egyéb kép kiterjesztés	Other (Egyéb)	Egyéb fájlok, amelyek nem tartoznak az öt fő kategóriába
Ez a fájlkategória	Az ilyen kiterjesztésű fájlokat tartalmazza														
Documents (Dokumentumok)	.doc, .txt, .htm, .html, .ppt, .xls, .xml és egyéb dokumentum kiterjesztés														
Mail (E-mail)	.mail, .msg, .pst és egyéb e-mail kiterjesztés														
Music (Zene)	.mp3, .wav, .wma és egyéb zene kiterjesztés														
Movies (Videók)	.avi, .mov, .mp4 és egyéb videó kiterjesztés														
Pictures (Képek)	.gif, .jpg, .png és egyéb kép kiterjesztés														
Other (Egyéb)	Egyéb fájlok, amelyek nem tartoznak az öt fő kategóriába														

(Folytatás)

1. táblázat A Home (Kezdőlap) fül funkcióinak leírása (Folytatás)

Képernyő tartalma	Leírás
Biztonsági forráseszköz kiválasztó	Ha a számítógép opciót választotta, ez a lista tartalmazza számítógép összes belső merevlemez-meghajtóját, merevlemez-meghajtó partícióját és közvetlenül csatlakoztatott külső meghajtóját, amelyek biztonsági forráseszközként rendelkezésre állnak.
Biztonsági forrás kiválasztó	<p>Lehetőségeket biztosít azon forráseszköztípusok típusok kiválasztására, amelyekről biztonsági mentést szeretne készíteni.</p> <ul style="list-style-type: none"> • Ha a számítógép opciót választotta, megjelenik a számítógép ikon, és egy lista tartalmazza a számítógép összes belső merevlemez-meghajtóját, merevlemez-meghajtó partícióját és közvetlenül csatlakoztatott külső meghajtóját az eszközválasztóban választóban. • A Dropbox opció kiválasztásával megjelenik a Dropbox ikon, és eltűnik az eszköz választó.
Biztonsági cél tartalomjelző	<p>A WD SmartWare szoftver telepítése után – az első biztonsági mentés végrehajtása előtt, illetve azelőtt, hogy az eszközre bármilyen fájlt másolna – a biztonsági céleszköz tartalomjelzője csak néhány fájlt mutat az Additional Files (További fájlok) kategóriában. Ezek olyan rendszerfájlok vagy rejtett fájlok, amelyeket az operációs rendszer másolt oda az eszköz teleptésekor.</p> <p>Az első biztonsági mentés futtatása vagy fájlok meghajtóra történő másolása után ez a biztonsági céleszköz tartalomjelző az alábbiakat mutatja:</p> <ul style="list-style-type: none"> • Az összes fájl, amelyről a biztonsági céleszközre biztonsági mentés készült a tartalomjelző megfelelő kategóriájában (lásd: „Biztonsági forrás tartalomjelző”, 19. oldal) • Minden egyéb fájl, amely a külső eszközre másolásra vagy mentésre került az Additional Files (További fájlok) kategóriában
Biztonsági céleszköz ikonok	<p>A számítógépre csatlakoztatott biztonsági céleszköz neve.</p> <p>Ha a számítógépre több támogatott eszköz csatlakozik, kattintson arra, amelyiket a biztonsági mentéshez és visszaállításához használni szeretne. A WD SmartWare szoftver egy világoskék háttérrel jelzi a kiválasztott meghajtót.</p> <div style="display: flex; align-items: center; margin-top: 10px;"> <div style="margin-right: 10px;">Kiválasztott My Passport meghajtó</div>  </div>



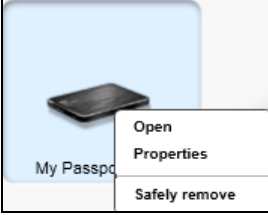
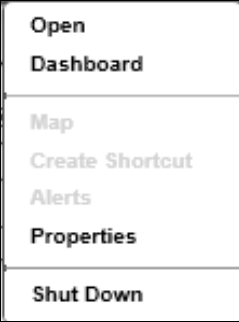

(Folytatás)

1. táblázat A Home (Kezdőlap) fül funkcióinak leírása (Folytatás)

Képernyő tartalma	Leírás
<p>Biztonsági céleszköz ikonok (folytatás)</p>	<p>A közvetlenül csatlakoztatott meghajtó ikonjára történő jobb egér kattintással egy menü jelenik meg az alábbi opciókkal:</p>  <ul style="list-style-type: none"> • Open (Megnyitás) – A számítógép fájlkezelő eszközében lévő eszközlista megjelenítése. • Properties (Tulajdonságok) – A Windows Drive Properties (Meghajtó tulajdonságok) párbeszédablak megjelenítése • Safely remove (Biztonságos eltávolítás) – A rendszer felkészítése a meghajtó lecsatlakoztatására <p style="text-align: center;"><i>Megjegyzés: A Safely remove (Biztonságos eltávolítás) opció nem áll rendelkezésre nem WD meghajtó esetén.</i></p> <p>A hálózaton keresztül csatlakoztatott eszköz ikonjára történő jobb egér kattintással egy menü jelenik meg az alábbi opciókkal:</p>  <ul style="list-style-type: none"> • Open (Megnyitás) – A számítógép fájlkezelő eszközében lévő eszközlista megjelenítése. • Dashboard (Műszerfal) – Az eszköz konfigurálására szolgáló webes felhasználói felület megjelenítése • Map (Csatolás) – A Windows Hálózati meghajtó csatlakoztatása párbeszédablak megjelenítése • Create Shortcut (Parancsikon létrehozása) – Az eszköz parancsikonjának létrehozása az asztalon • Alerts (Figyelmeztetések) – A WD SmartWare WD Alerts (Figyelmeztetések) jelentések megjelenítése • Properties (Tulajdonságok) – Az eszközre vonatkozó eszközadatok és hibaelhárítási információk megjelenítése • Shut Down (Leállítás) – Az eszköz felkészítése a leállításra, illetve leállítása (nem áll rendelkezésre My Net N600, N750, N900 és N900 Central routerek esetén) <p>Ha az egér jobb oldali gombjával a Dropbox opcióra kattint, a Dropbox Login Required (Dropbox bejelentkezés szükséges) párbeszédablak-hivatkozása jelenik meg, ahol konfigurálhatja a Dropbox fiókját, amellyel a WD SmartWare Pro szoftver hozzáférhet.</p>

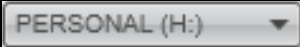
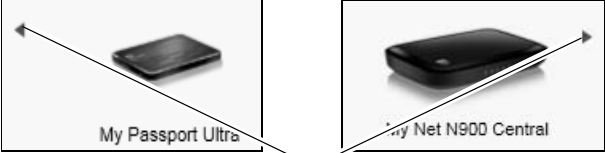
(Folytatás)

1. táblázat A Home (Kezdőlap) fül funkcióinak leírása (Folytatás)

Képernyő tartalma	Leírás
<p>Biztonsági céleszköz kiválasztó</p>	<p>A 7. ábra, 17. oldal nem mutatja.</p>  <p>A biztonsági céleszköz kiválasztó mindegyik biztonsági céleszköz ikonja alatt megtalálható, amely több meghajtó partícióval vagy hálózati megosztással rendelkezik. Az Ön által kiválasztott meghajtó partíció vagy hálózati megosztás lesz a következő biztonsági mentés művelet célja, illetve a a következő visszaállítási művelet forrása.</p>
<p>Eszköz megjelenítő görgető mutatók</p>	<p>A 7. ábra, 17. oldal nem mutatja.</p>  <p>Görgető mutatók</p> <p>A WD SmartWare szoftver telepítése után a szoftver annyi külső eszközt támogat, amennyit a rendszer képes kezelni. Ha a csatlakoztatott eszközök száma túllépi a megjeleníthető mennyiséget, a WD SmartWare szoftver egy balra/jobbra görgethető meghajtó megjelenítő mutatót biztosít, amelynek segítségével az összes megtekinthető.</p>
<p>Próbaverzió visszaszámláló ikon</p>	<p>A 7. ábra, 17. oldal nem mutatja.</p>  <p>Azt jelzi, hogy a WD SmartWare Pro szoftver 30 napos ingyenes próbaverziója fér hozzá nem WD eszközökhöz, nem támogatott eszközökhöz vagy távoli Dropbox mappához.</p>
<p>Bejelentkezés szükséges ikon</p>	<p>A 7. ábra, 17. oldal nem mutatja.</p>  <p>Azt jelzi hogy érvényes felhasználónév és jelszó szükséges a hálózaton keresztül csatlakoztatott tárolóeszközök biztonságos hozzáférésehez.</p>
<p>Nem írható partíció ikon</p>	<p>A 7. ábra, 17. oldal nem mutatja.</p>  <p>Akkor jelenik meg, ha a WD SmartWare nem talál érvényes kötetet vagy megosztást az eszközön. Az eszközt konfigurálni kell annak érdekében, hogy a WD SmartWare biztonsági mentés és visszaállítás funkciókhoz kiválaszható legyen.</p>

Backup (Biztonsági mentés) fül tartalma

A WD SmartWare szoftver két különböző biztonsági mentés párbeszédablakot jelenít meg, attól függően, hogy Ön hogyan szeretné kiválasztani a fájlokat a biztonsági mentéshez:

- By category (Kategória szerint) – Mint azt a tartalomjelzők mutatják
- By file (Fájlok szerint) – Mint az a számítógép belső merevlemez-meghajtójának mappastruktúrájában látható

A Backup (Biztonsági mentés) fül használható a fájlok vagy kategóriák kiválasztására, amelyekről biztonsági mentést szeretne készíteni, illetve a biztonsági mentés műveletének vezérlésére.

A Backup (Biztonsági mentés) fül funkcióinak rövid ismertetését lásd: 8. ábra és 2. táblázat, 24. oldal.

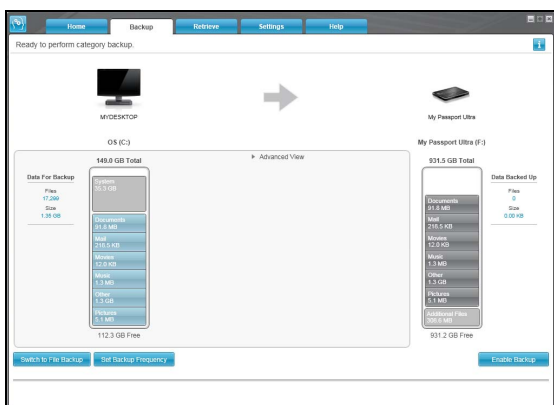

Kategória szerinti biztonsági mentés képernyő

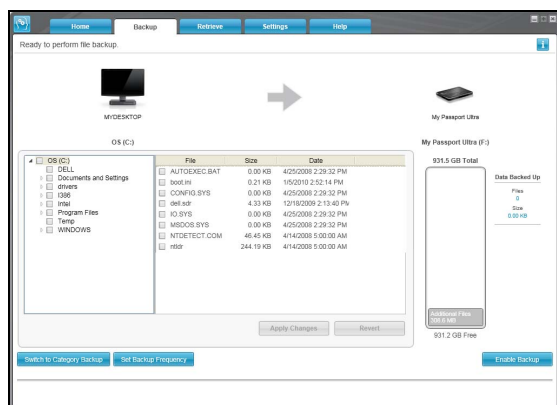

Fájlok szerinti biztonsági mentés képernyő

Biztonsági forrás
tartalomjelző

Speciális biztonsági mentés terület

Biztonsági cél
tartalomjelző

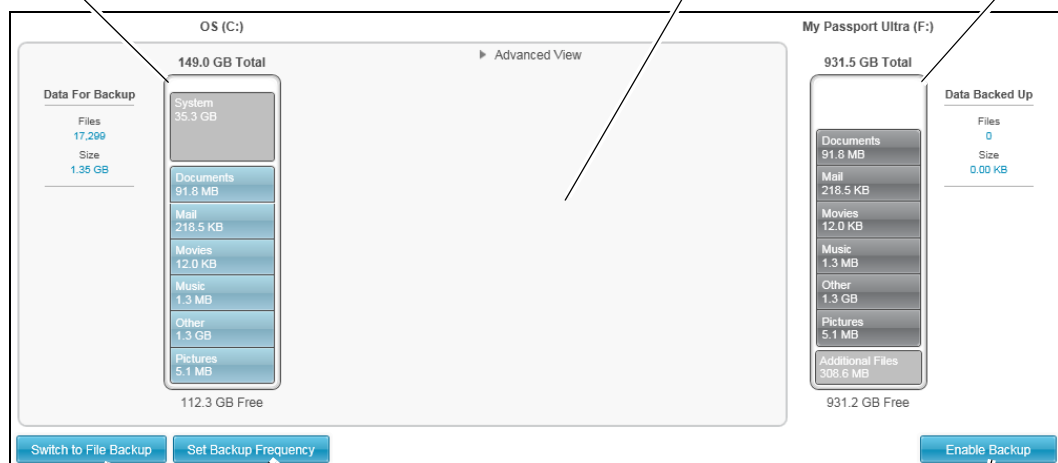

Kategória/Fájl biztonsági
mentés Váltógomb

Biztonsági mentés gyakoriságának
beállítása gomb

Biztonsági mentés engedélyezése/letiltás
a Váltógomb

8. ábra Backup (Biztonsági mentés) fül tartalma

2. táblázat A Backup (Biztonsági mentés) fül funkcióinak leírása

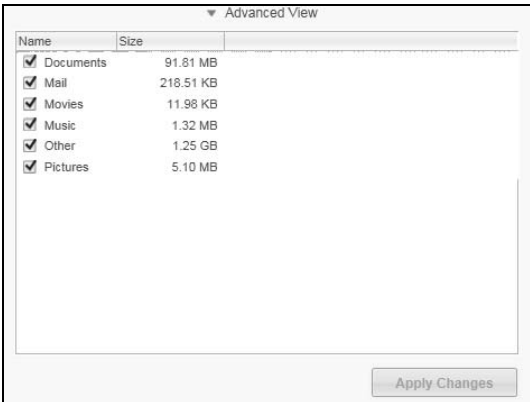
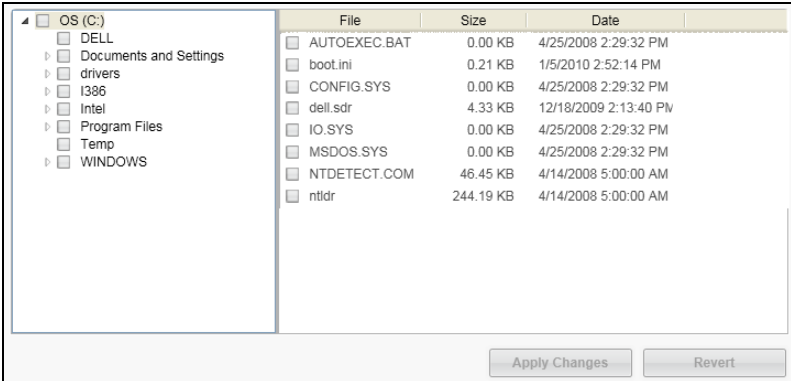
Képernyő tartalma	Leírás
<p>Speciális biztonsági mentés terület</p>	<p>Kategória üzemmódban a WD SmartWare szoftver kezdeti, alapértelmezett konfigurációja szerint az összes kategóriáról készít biztonsági mentést. Ebben a konfigurációban a speciális biztonsági mentés terület üres.</p> <p>Ha az Advanced View (Speciális nézet) gombra kattint, egy biztonsági mentés fájl kiválasztó mező jelenik meg, ahol megadhatók a fájlkategóriák, amelyről biztonsági mentést szeretne készíteni.</p>  <p>A biztonsági mentés fájlok kiválasztása mezőben az Apply Changes (Módosítások alkalmazása) lehetőségre kattintva egyedi biztonsági tervet hoz létre, és frissíti a tartalomjelzőket.</p> <p>Ha a Switch to File Backup (Váltás a fájlok biztonsági mentésére) gombra kattint, egy mappastruktúra nézet jelenik meg, ahol megadhatók az egyes fájlok vagy mappák, amelyekről biztonsági mentést szeretne készíteni.</p>  <p>Megjegyzés: A mappastruktúra a Backup (Biztonsági mentés) képernyőn látható biztonsági forráseszköz tartalomjelző helyett jelenik meg.</p> <p>Fájl üzemmódban a WD SmartWare szoftver kezdeti, alapértelmezett konfigurációja szerint <i>egyetlen fájl vagy mappa</i> <i>sincs</i> kijelölve a biztonsági mentésre. Miután kiválasztotta a fájlokat vagy mappákat, amelyekről biztonsági mentést szeretne készíteni, kattintson az alábbiakra:</p> <ul style="list-style-type: none"> • Az Apply Changes (Módosítások alkalmazása) gombra kattintva hozhat létre egyedi biztonsági mentés tervet a frissen megadott saját választásaival. • A Revert (Visszaállítás) gombra az aktuális kijelölés törléséhez, és újra megjelenik a korábban alkalmazott konfiguráció.

(Folytatás)

2. táblázat A Backup (Biztonsági mentés) fül funkcióinak leírása (Folytatás)

Képernyő tartalma	Leírás
Biztonsági mentés ütemezés emlékeztető gomb	<p>A 8. ábra, 23. oldal nem mutatja.</p>  <p>Az ütemezett biztonsági mentések esetén erre a gombra kattintva jeleníthet meg egy állapot párbeszédet, amely:</p> <ul style="list-style-type: none"> • Mutatja a következő ütemezett biztonsági mentés, az utolsó kihagyott és az utolsó befejezett biztonsági mentés dátumát és időpontját. • Egy Backup Now (Biztonsági mentés most) gombot biztosít az ütemezés megkerüléséhez, és a biztonsági mentés azonnali futtatásához.
Biztonsági forrás tartalomjelző	A biztonsági forráseszköz ugyanazon tartalomjelzője, mint amely a Home (Kezdőlap) fülön látható. (Lásd: „Biztonsági forrás tartalomjelző”, 19. oldal.)
Biztonsági cél tartalomjelző	A biztonsági céleszköz ugyanazon tartalomjelzője, mint amely a Home (Kezdőlap) fülön látható. (Lásd: „Biztonsági cél tartalomjelző”, 20. oldal.)
Kategória/Fájlok biztonsági mentése váltógomb	<p>Váltás a kategória és a fájlok biztonsági mentése között:</p> <ul style="list-style-type: none"> • Category mode (Kategória üzemmód) – Fájlok biztonsági mentése a kategóriájuk szerint, mint azt a tartalomjelzők mutatják. <p>Amikor a biztonsági mentés üzemmód kategória, ennek a gombnak a neve Switch to File Backup (Váltás a fájlok biztonsági mentésére).</p> <ul style="list-style-type: none"> • File mode (Fájl üzemmód) – Fájlok biztonsági mentése a kiválasztott biztonsági forráseszköz mappastruktúrája szerint. <p>Amikor a biztonsági mentés üzemmód kategória, ennek a gombnak a neve Switch to Category Backup (Váltás a kategória biztonsági mentésére).</p>
Biztonsági mentés engedélyezése/letiltása váltógomb	A biztonsági mentés indítása és leállítása.
Biztonsági mentés gyakoriságának beállítása gomb	A Set Backup Frequency (Biztonsági mentés gyakoriságának beállítása) párbeszédablakot nyitja meg, ahol kiválasztható a folyamatos vagy az ütemezett biztonsági mentés. A folyamatos biztonsági mentés állandóan fut. Az ütemezett biztonsági mentés megadott napokon és időpontokban fut.

Retrieve (Visszaállítás) fül tartalma

A WD SmartWare szoftver három Retrieve (Visszaállítás) füle vezeti Önt végig a biztonsági fájlok megkeresésének és azoknak a kiválasztott biztonsági forráseszközére történő másolásának műveletén:

- Biztonsági mentés kötet kiválasztása a visszaállítás forrásaként
- A visszaállított fájlok céljának kiválasztása
- A fájlok kiválasztása a kiválasztott biztonsági céleszközön, amelyeket vissza szeretne állítani

A Retrieve (Visszaállítás) fül funkcióinak rövid leírását lásd: 9. ábra és 3. táblázat, 26. oldal.

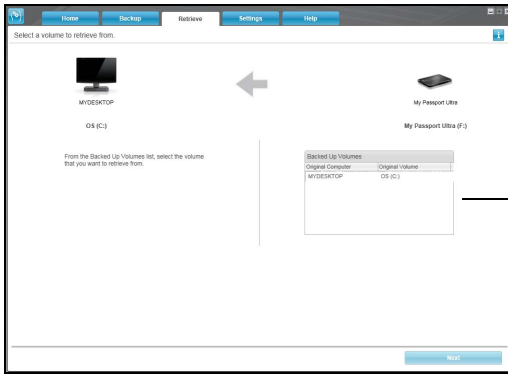

Biztonsági mentett kötetek kiválasztómező

Kötet kiválasztása a visszaállítás forrásaként

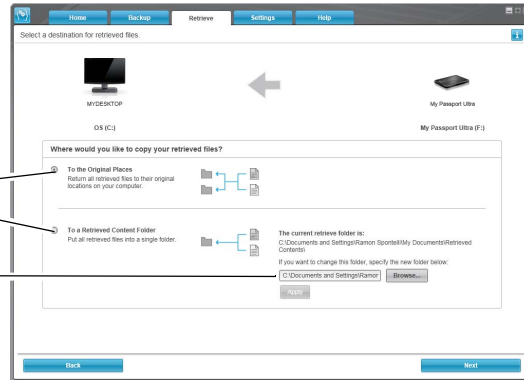

Visszaállítási célhely opciógombok

Change retrieve folder (Visszaállítási mappa módosítása) mező és böngésző gomb

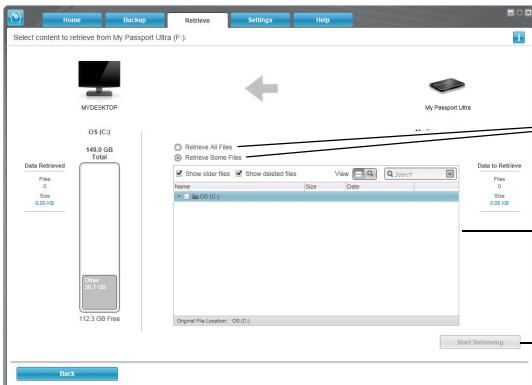

Select a Destination for Retrieved Files (A visszaállított fájlok céljának kiválasztása) képernyő

Fájlok visszaállítása opciógombok

Bizonyos fájlok visszaállítása kiválasztó mező

Visszaállítás indítása/leállítása váltógomb

Select Content to Retrieve (Visszaállítandó tartalom kiválasztása) képernyő

9. ábra Retrieve (Visszaállítás) fül tartalma

3. táblázat A Retrieve (Visszaállítás) fül funkcióinak leírása

Képernyő tartalma	Leírás
Biztonsági mentett kötetek kiválasztó mező	A biztonsági mentett kötetek listázása, amelyek rendelkezésre állnak fájlok visszaállítására a kiválasztott biztonsági céleszközön. Ki <i> kell </i> választania egy biztonsági mentett kötetet, mielőtt a Next (Tovább) gombra kattint a visszaállítási művelet folytatásához.
Change retrieve folder (Visszaállítási mappa módosítása) és a Browse (Tallózás) gomb	Alapértelmezett beállításaként a WD SmartWare szoftver egy Visszaállított tartalom almappát hoz létre és használ a felhasználó Dokumentumok mappájában. Ha egy másik mappát szeretne meghatározni, használja a Browse (Tallózás) funkciót, majd kattintson az Apply (Alkalmazás) gombra.

(Folytatás)

3. táblázat A Retrieve (Visszaállítás) fül funkcióinak leírása (Folytatás)

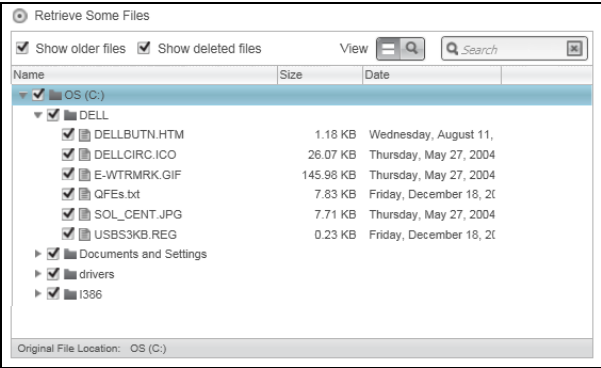
Képernyő tartalma	Leírás
Visszaállítási célhely opciógombok	<p>Adja meg, hogy hová szeretné másolni a kiválasztott biztonsági céleszközzől visszaállított fájlokat.</p> <ul style="list-style-type: none"> • To the Original Places (Eredeti helyükre) – a visszaállított fájlok másolása arra a helyre, ahol a biztonsági mentés készült róluk. • To a Retrieved content Folder (Visszaállított tartalom mappába) – az összes visszaállított fájl másolása egy meghatározott mappába.
Visszaállítandó fájlok opciógombok	<p>Alapértelmezett beállításként a Retrieve Some Files (Bizonyos fájlok visszaállítása) opció van kiválasztva, és a WD SmartWare szoftver a Retrieve Some Files (Bizonyos fájlok visszaállítása) kiválasztómezőt jeleníti meg, ahol fájlok és mappák választhatók ki a visszaállításra.</p> <p>A Retrieve All Files (Összes fájl visszaállítása) opció kiválasztásával bezárja a Retrieve Some Files (Bizonyos fájlok visszaállítása) kiválasztó mezőt, és a WD SmartWare szoftver visszaállít minden fájl a kiválasztott biztonsági céleszközön lévő biztonsági mentés kötetből.</p>
Retrieve some files (Bizonyos fájlok visszaállítása) kiválasztó mező	<p>Ez a funkció egy mappastruktúrában megjeleníti az összes fájl, amely a biztonsági mentett kötetben van, és a fájlok, illetve mappák a mellettük lévő jelölőnégyzet használatával választhatók ki.</p>  <p>The screenshot shows a window titled 'Retrieve Some Files' with a file list. The list has columns for Name, Size, and Date. Files listed include DELL, DELLBUTN.HTM, DELLCIRC.ICO, E-WTRMRK.GIF, QFEs.txt, SOL_CENT.JPG, and USB3KB.REG. There are also folders for Documents and Settings, drivers, and 1386. Checkboxes are present next to each item, and some are checked. The 'Original File Location' is shown as OS (C:).</p>
Start/Cancel Retrieving (Visszaállítás indítása/leállítása) váltógomb	A visszaállítási művelet vezérlése a visszaállítás elindításával és megszakításával.

Settings (Beállítások) fül tartalma

A Settings (Beállítások) fül funkcióinak rövid ismertetését lásd: 10. ábra és 4. táblázat.

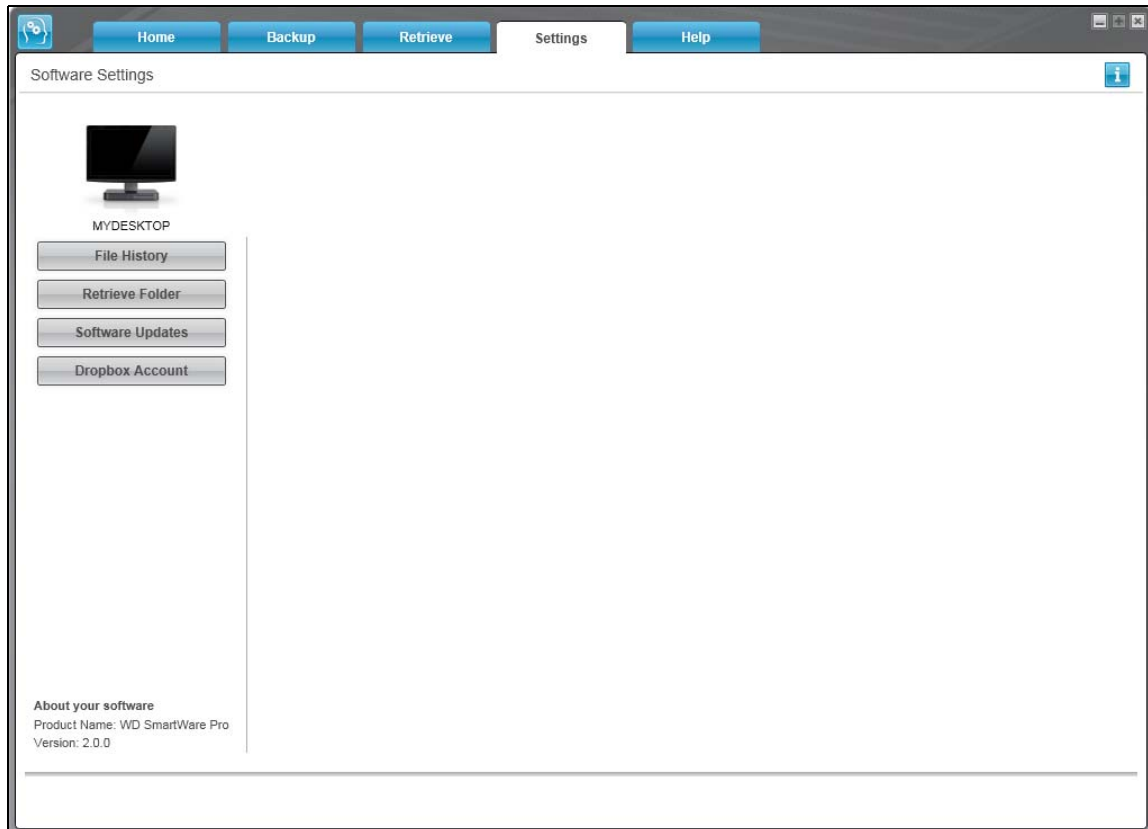

10. ábra Settings (Beállítások) fül tartalma

4. táblázat A Settings (Beállítások) fül funkcióinak leírása

Képernyő tartalma	Leírás
Dropbox fiók gomb	Megjeleníti a távoli Dropbox Account (Dropbox fiók) párbeszédablakot, amelyben konfigurálható egy távoli Dropbox mappa, amelyhez a WD SmartWare Pro szoftver hozzáférhet.
File History (Fájl előzmények) gomb	A File History (Fájl előzmények) párbeszédablak megjelenítése a megtartandó fájlok biztonsági verziói számának meghatározásához.
Retrieve Folder (Visszaállítási mappa) gomb	A Set Retrieve Folder (Visszaállítási mappa beállítása) párbeszédablak megjelenítése, ahol a visszaállított fájlok számára meghatározhatók a mappák.
Szoftverfrissítések gomb	A Software Updates (Szoftverfrissítések) párbeszédablak megjelenítése, amely lehetővé teszi a szoftverfrissítések automatikus ellenőrzésének engedélyezését, illetve letiltását.

Help (Súgó) fül tartalma

A WD SmartWare Help (Súgó) fül gyors hozzáférést biztosít a Learning Center (Oktatóközpont) témáihoz, valamint hivatkozásokat tartalmaz az online támogató szolgáltatásokhoz.

A Help (Súgó) fül funkcióinak rövid leírását lásd: 11. ábra és 5. táblázat.

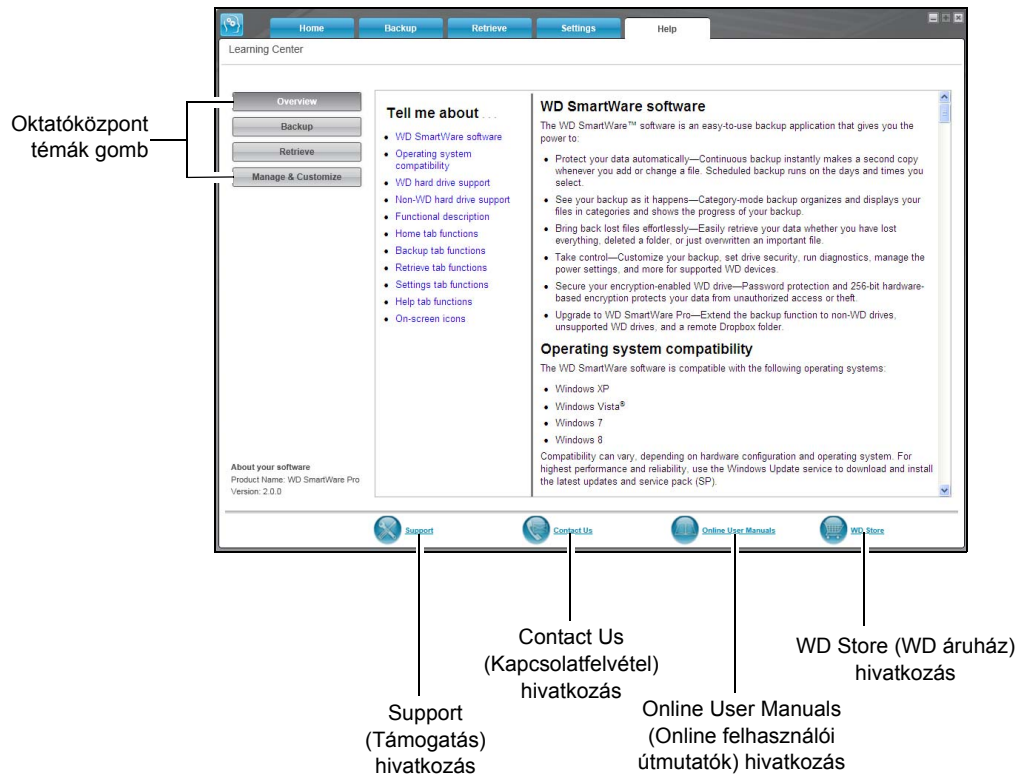

11. ábra Help (Súgó) fül tartalma

5. táblázat A Help (Súgó) fül funkcióinak leírása

Képernyő tartalma	Leírás
Contact Us (Kapcsolatfelvétel) hivatkozás	A webböngésző használatával a http://support.wdc.com/contact weboldalon megnyithatja a WD Service & Support Contact Us (WD szerviz és támogatás kapcsolatfelvételi) lapját.
Learning Center (Oktatóközpont) témák gombja	A Learning Center (Oktatóközpont) fő súgótémáira mutató hivatkozásokat biztosít: <ul style="list-style-type: none"> • Overview (Áttekintés) • Backup (Biztonsági mentés) • Retrieve (Visszaállítás) • Manage & Customize (Kezelés és testreszabás)
Online User Manuals (Online felhasználói útmutatók) hivatkozás	A WD SmartWare felhasználói útmutatók weboldalának megnyitásához használja a webböngészőt, és látogasson el ide: http://www.wdc.com/wdproducts/wdsmartware/um.asp . Itt megtalálja a WD eszköz felhasználói útmutatójának online verzióját.

5. táblázat A Help (Súgó) fül funkcióinak leírása (Folytatás)

Képernyő tartalma	Leírás
Support (Támogatás) hivatkozás	A webböngésző használatával a http://support.wdc.com weboldalon megnyithatja a WD Service & Support (WD szerviz és támogatás) kezdőlapját.
WD Store (WD áruház) hivatkozás	A WD online áruház weboldalának megnyitásához használja a webböngészőt, és látogasson el ide: http://store.westerndigital.com/store/wdus .

Fájlok biztonsági mentése

Ez a fejezet az alábbi témákat tartalmazza:

- [A biztonsági mentés funkciók működése](#)
- [Fájlok biztonsági mentése](#)

A biztonsági mentés funkciók működése

A WD SmartWare szoftver automatikusan biztonsági mentést készít a céleszközre minden fontos fájljáról – zene, videó, fényképek, dokumentumok, e-mail és egyéb fájlok. Folyamatos biztonsági mentés másolatokat készít a fájlokról, amint azok módosulnak vagy létrejönnek a kiválasztott forráseszközön. Az ütemezett biztonsági mentések az Ön által kiválasztott napokon és időpontokban történnek.

Miután a WD SmartWare szoftver kategorizálta a különféle fájltypusokat a kiválasztott forráseszközön, az összes fájl biztonsági mentéséhez a kiválasztott biztonsági céleszközre kattintson az **Enable Backup** (Biztonsági mentés engedélyezése) gombra. Vagy kiválaszthat adott fájlokat, mappákat vagy fájlkategóriákat is a biztonsági mentéshez.

A biztonsági mentés elvégzése után a WD SmartWare szoftver úgy védi a fájlokat, hogy elmenti az alábbiakat:

- Az újonnan létrehozott vagy a kiválasztott forráseszközre másolt fájlok
- A meglévő és módosított fájlok

Ez a védelem automatikus – a WD SmartWare szoftver anélkül végzi, hogy a felhasználónak be kellene avatkoznia –, csak annyi a feltétele, hogy a biztonsági forrás és a céleszköz csatlakoztatva legyen a hálózatra.

Megjegyzés: A biztonsági mentési védelem automatikus, amíg a biztonsági forrás- és céleszköz a számítógépre csatlakozik. Amikor bármelyik eszközt lecsatlakoztatja, majd visszacsatlakoztatja a számítógépre, a WD SmartWare szoftver újrakeresi a biztonsági forráseszközön az új vagy módosított fájlokat, és folytatja az automatikus, folyamatos biztonsági mentést.

Fájlok biztonsági mentése

1. A kezdőképernyő Backup Source (Biztonsági forrás) területén válassza ki a fájlokat tartalmazó eszközt, amelyről biztonsági mentést szeretne készíteni–
 - a. A biztonsági forrás kiválasztó használatával adhatja meg, hogy a fájlokat a helyi merevlemez-meghajtóra vagy egy távoli Dropbox mappába szeretné menteni.



- Alapértelmezett beállításként a számítógép opció van kiválasztva, és a számítógép ikon jelzi, hogy a biztonsági forráseszköz a belső merevlemez-meghajtó vagy meghajtó partíció, illetve egy helyileg csatlakoztatott külső merevlemez-meghajtó.



- A Dropbox opció kiválasztásával a Dropbox ikon jelenik meg, amely jelzi, hogy a biztonsági forráseszköz egy távoli Dropbox mappa.

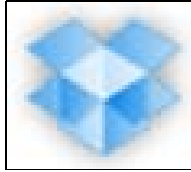

- Ha a kiválasztott biztonsági forráseszköz több belső merevlemez-meghajtóval, több meghajtó partícióval vagy külső merevlemez-meghajtóval rendelkezik, a biztonsági forráseszköz kiválasztó használható annak kiválasztására, amelyről biztonsági mentést szeretne készíteni.



2. A kezdőképernyő Backup Target (Biztonsági cél) területén:

- Ha több külső eszköz csatlakozik a biztonsági céleszközre, válassza ki azt, amelyikre a biztonsági mentést készíteni szeretné.



- Ellenőrizze, hogy a kiválasztott eszköz körül világoskék kijelölés jelenjen meg.
- Ha a kiválasztott biztonsági céleszköz több meghajtóval vagy hálózati megosztással rendelkezik, az eszközikon alatt lévő kiválasztó mezővel válassza ki azt, amelyiket használni szeretné:



3. A Backup (Biztonsági mentés) fülre kattintva jelenítse meg a Backup (Biztonsági mentés) képernyőt (lásd: 8. ábra, 23. oldal).

4. A WD SmartWare szoftver kezdeti/alapértelmezett beállítása a folyamatos biztonsági mentés. Ha ütemezett biztonsági mentéseket szeretne konfigurálni, a Set Backup Frequency (Biztonsági mentés gyakoriságának beállítása) lehetőségre kattintva a jelenítse meg a Set Backup Frequency (Biztonsági mentés gyakoriságának beállítása) párbeszédablakot:

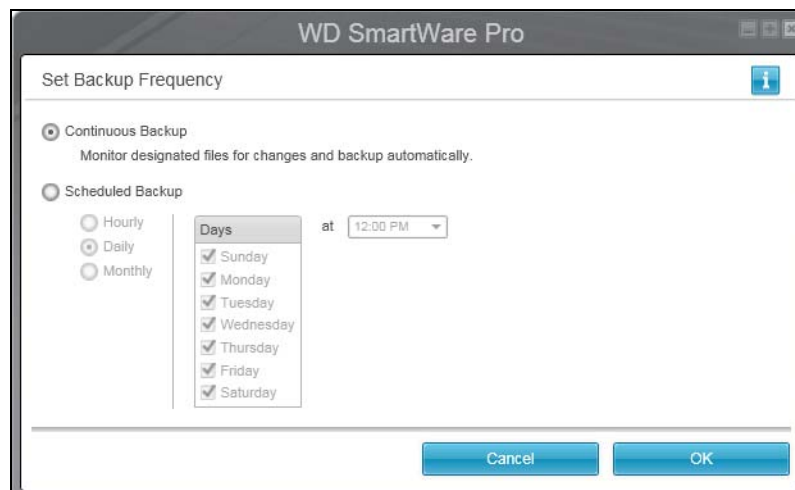

5. A Set Backup Frequency (Biztonsági mentés gyakoriságának beállítása) párbeszédablakban:

- a. Válassza a **Scheduled Backup** (Ütemezett biztonsági mentés) opciót.
- b. Válassza a **Hourly** (Óránként), **Daily** (Naponta) vagy **Monthly** (Havonta) opciót, és a biztonsági mentés ütemezéséhez használja a jelölőnégyzeteket és kiválasztó mezőket.

Az alábbi kiválasztásával . . .	A biztonsági mentés gyakorisága . . .
Hourly (Óránként)	Óránként egyszer, egész órákor.
Daily (Naponta)	A hét kiválasztott napján, a kiválasztott időpontban: <ol style="list-style-type: none"> a. A Days (Napok) jelölőnégyzettel adhatja meg, hogy a hét melyik napján szeretné futtatni a biztonsági mentést. b. Az at (ekkor) kiválasztó mezővel adhatja meg a biztonsági mentés futtatásának időpontját.
Monthly (Havonta)	A hónap kiválasztott napján, a kiválasztott időpontban: <ol style="list-style-type: none"> a. Az Every (Minden) kiválasztó mező használatával adhatja meg, hogy hogy hányadik napon történjen a biztonsági mentés – First (Első), Second (Második), Third (Harmadik), Fourth (Negyedik) vagy Last (Utolsó). b. A Day (Nap) jelölőnégyzettel adhatja meg, hogy melyik napon történjen a biztonsági mentés. c. Az at (ekkor:) jelölőnégyzettel adhatja meg a biztonsági mentés futtatásának időpontját.

- d. Az **OK** lehetőségre kattintva mentheti el az ütemezést, és zárhatja be a Set Backup Frequency (Biztonsági mentés gyakoriságának beállítása) párbeszédablakot.

6. A Backup (Biztonsági mentés) képernyőn:

HA a biztonsági mentést. . . a kiválasztott biztonsági mentés forráseszközön,	AKKOR. . .
Az összes fájlról szeretné készíteni	Lásd: 7. lépésben.
Kiválasztott fájlkategóriákról szeretné készíteni	Lásd: 8. lépésben, 35. oldal.
Az összes fájlról és mappáról szeretné készíteni	Lásd: 9. lépésben, 36. oldal.
Kiválasztott fájlokról és mappákról szeretné készíteni	Lásd: 10. lépésben, 37. oldal.

7. A kiválasztott biztonsági forráseszközön lévő összes fájlkategória biztonsági mentése:

- a. Győződjön meg arról, hogy a biztonsági mentés üzemmód kategória legyen, és a Backup (Biztonsági mentés) párbeszédablak bal felső sarkában a Ready to perform category backup (Kategória biztonsági mentésre kész) szöveg legyen látható.

Ha a biztonsági mentés üzemmódja fájl, és a Ready to perform file backup (Fájlok biztonsági mentésére kész) jelenik meg, kattintson a **Switch to Category Backup** (Váltás kategória biztonsági mentésére) gombra, majd a Switching Backup Plan (Biztonsági mentés terv váltása) üzenetnél az **OK** gombra.

- b. Az **Advanced View** (Speciális nézet) lehetőségre kattintva nyissa meg a kategória szerinti biztonsági mentés kiválasztó mezőt, majd ellenőrizze, hogy mind a hat kategória ki legyen jelölve:

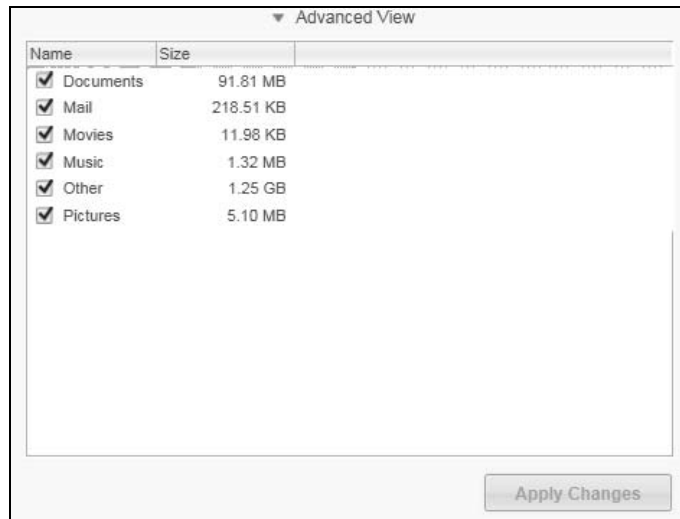

- c. Módosítsa a jelölőnégyzetek bejelölését, majd az **Apply Changes** (Módosítások alkalmazása) gombra kattintva hozzon létre egyedi biztonsági mentés tervet és frissítse a tartalomjelzőket.
- d. A kiválasztott ütemezés szerint a biztonsági forráseszközön lévő összes fájlkategória biztonsági mentéséhez kattintson az **Enable Backup** (Biztonsági mentés engedélyezése) gombra, majd lásd: 11. lépésben, 39. oldal.

Megjegyzés: Ha az 5. lépésben (33. oldal) ütemezett biztonsági mentés konfigurált, a WD SmartWare szoftver egy ütemezett biztonsági mentés emlékeztető gombbal egészíti ki a Backup (Biztonsági mentés) képernyőt:



Az emlékeztető gombra kattintva megjelenik a Scheduled Backup Status (Ütemezett biztonsági mentés állapota) párbeszédablak, amely mutatja a következő ütemezett biztonsági mentés, az utolsó kihagyott és az utolsó befejezett biztonsági mentés dátumát és időpontját:



Ha meg szeretné kerülni az ütemezést, és a biztonsági mentést most szeretné futtatni, kattintson a **Backup Now** (Biztonsági mentés most) lehetőségre.

8. A kiválasztott biztonsági forráseszközön lévő kiválasztott fájlkategóriák biztonsági mentése:

- a. Győződjön meg arról, hogy a biztonsági mentés üzemmód kategória legyen, és a Backup (Biztonsági mentés) párbeszédablak bal felső sarkában a Ready to perform category backup (Kategória biztonsági mentésre kész) szöveg legyen látható.

Ha a biztonsági mentés üzemmódja fájl, és a Ready to perform file backup (Fájlok biztonsági mentésére kész) jelenik meg, kattintson a **Switch to Category Backup** (Váltás kategória biztonsági mentésére) gombra, majd a **Switching Backup Plan** (Biztonsági mentés terv váltása) üzenetnél az **OK** gombra.

- b. A biztonsági mentés kategóriáinak kiválasztására szolgáló mező megnyitásához kattintson az **Advanced View** (Speciális nézet) lehetőségre.

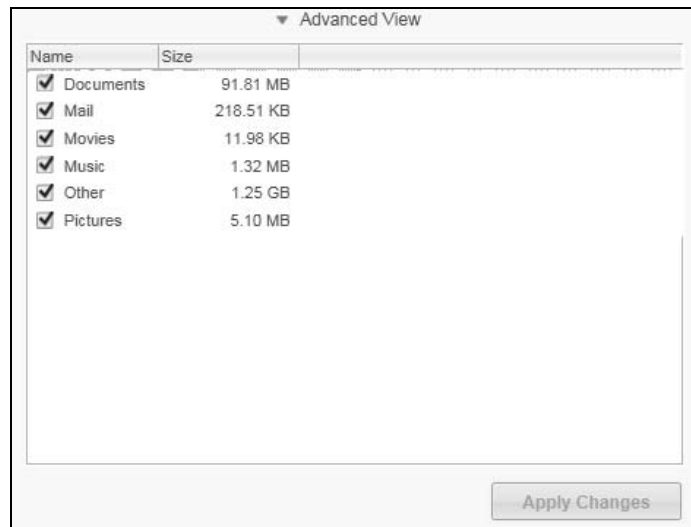

- c. A biztonsági mentés kategóriáinak kiválasztása közben:
- Szüntesse meg azoknak a fájlkategóriáknak a bejelölését, amelyekről nem szeretne biztonsági mentést készíteni.
 - Jelölje be azoknak a fájlkategóriáknak a jelölőnégyzetét, amelyekről biztonsági mentést szeretne készíteni.
- d. Az **Apply Changes** (Módosítások alkalmazása) gombra kattintva hozhat létre egyedi biztonsági mentés tervet és frissítheti a tartalomjelzőket.
- e. A kiválasztott ütemezés szerint a biztonsági forráseszközön lévő kiválasztott fájlkategóriák biztonsági mentéséhez kattintson az **Enable Backup** (Biztonsági mentés engedélyezése) gombra, majd lásd: 11. lépésben, 39. oldal.

Megjegyzés: Ha az 5. lépésben (33. oldal) ütemezett biztonsági mentés konfigurált, a WD SmartWare szoftver egy ütemezett biztonsági mentés emlékeztető gombbal egészíti ki a Backup (Biztonsági mentés) képernyőt:



Az emlékeztető gombra kattintva megjelenik a Scheduled Backup Status (Ütemezett biztonsági mentés állapota) párbeszédablak, amely mutatja a következő ütemezett biztonsági mentés, az utolsó kihagyott és az utolsó befejezett biztonsági mentés dátumát és időpontját.

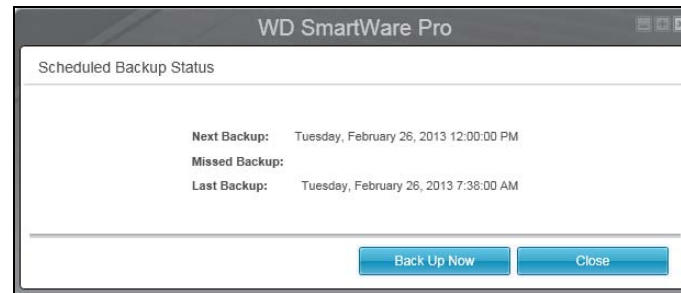

Ha meg szeretné kerülni az ütemezést, és a biztonsági mentést most szeretné futtatni, kattintson a **Backup Now** (Biztonsági mentés most) lehetőségre.

9. A kiválasztott biztonsági forrászközön lévő fájlok és mappák biztonsági mentése:

- a. Győződjön meg arról, hogy a biztonsági mentés üzemmód fájl legyen, és a Backup (Biztonsági mentés) képernyő bal felső sarkában a Ready to perform file backup (Fájlok biztonsági mentésére kész) szöveg látható.

Ha a biztonsági mentés üzemmódja kategória, és a Ready to perform category backup (Kategória biztonsági mentésére kész) jelenik meg, kattintson a **Switch to File Backup** (Váltás fájlok biztonsági mentésére) gombra, majd a Switching Backup Plan (Biztonsági mentés terv váltása) üzenetnél az **OK** gombra.

- b. A fájlok biztonsági mentése kiválasztó mezőben kattintson a biztonsági forrászköz jelölőnégyzetére:

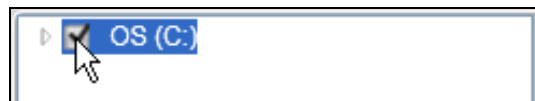

- c. Nyissa meg a mappastruktúrát, és ellenőrizze, hogy a biztonsági forrászköz automatikusan bejelölte-e az eszközön lévő összes fájl és mappa jelölőnégyzetét:

	File	Size	Date
<ul style="list-style-type: none"> ✓ OS (C:) <ul style="list-style-type: none"> ✓ DELL <ul style="list-style-type: none"> ✓ Documents and Settings <ul style="list-style-type: none"> ✓ Administrator ✓ All Users ✓ ChangedItems ✓ Default User ✓ DeletedItems ✓ LocalService ✓ NetworkService ✓ Ramon Spontelli ✓ Temp drivers ✓ I386 ✓ Intel ✓ Program Files Temp ✓ WINDOWS 	<ul style="list-style-type: none"> ✓ AUTOEXEC.BAT ✓ boot.ini ✓ CONFIG.SYS ✓ dell.sdr ✓ IO.SYS ✓ MSDOS.SYS ✓ NTDETECT.COM ✓ ntldr 	<ul style="list-style-type: none"> 0.00 KB 0.21 KB 0.00 KB 4.33 KB 0.00 KB 0.00 KB 46.45 KB 244.19 KB 	<ul style="list-style-type: none"> 4/25/2008 2:29:32 PM 1/5/2010 2:52:14 PM 4/25/2008 2:29:32 PM 12/18/2009 2:13:40 PM 4/25/2008 2:29:32 PM 4/25/2008 2:29:32 PM 4/14/2008 5:00:00 AM 4/14/2008 5:00:00 AM

- d. Az **Apply Changes** (Módosítások alkalmazása) gombra kattintva hozhat létre egyedi biztonsági mentés tervet a saját választásaival.

Megjegyzés: A **Revert** (Visszaállítás) gombra kattintva törli az aktuális kijelölést, és újra megjelenik a korábban alkalmazott konfiguráció.

- e. A kiválasztott ütemezés szerint a biztonsági forráseszközön lévő összes fájl és mappa biztonsági mentéséhez kattintson az **Enable Backup** (Biztonsági mentés engedélyezése) gombra, majd lásd: 11. lépésben, 39. oldal.

Megjegyzés: Ha az 5. lépésben részben (33. oldal) ütemezett biztonsági mentés konfigurált, a WD SmartWare szoftver egy ütemezett biztonsági mentés emlékeztető gombbal egészíti ki a Backup (Biztonsági mentés) képernyőt:



Az emlékeztető gombra kattintva megjelenik a Scheduled Backup Status (Ütemezett biztonsági mentés állapota) párbeszédablak, amely mutatja a következő ütemezett biztonsági mentés, az utolsó kihagyott és az utolsó befejezett biztonsági mentés dátumát és időpontját:



Ha meg szeretné kerülni az ütemezést, és a biztonsági mentést most szeretné futtatni, kattintson a **Backup Now** (Biztonsági mentés most) lehetőségre.

10. A kiválasztott biztonsági forráseszközön lévő kiválasztott fájlok és mappák biztonsági mentése:

- a. Győződjön meg arról, hogy a biztonsági mentés üzemmód fájl legyen, és a Backup (Biztonsági mentés) képernyő bal felső sarkában a Ready to perform file backup (Fájlok biztonsági mentésére kész) szöveg látható.

Ha a biztonsági mentés üzemmódja kategória, és a Ready to perform category backup (Kategória biztonsági mentésére kész) jelenik meg, kattintson a **Switch to File Backup** (Váltás fájlok biztonsági mentésére) gombra, majd a Switching Backup Plan (Biztonsági mentés terv váltása) üzenetnél az **OK** gombra.

- b. A fájlok biztonsági mentése kiválasztó mezőben nyissa meg a mappastruktúrát.

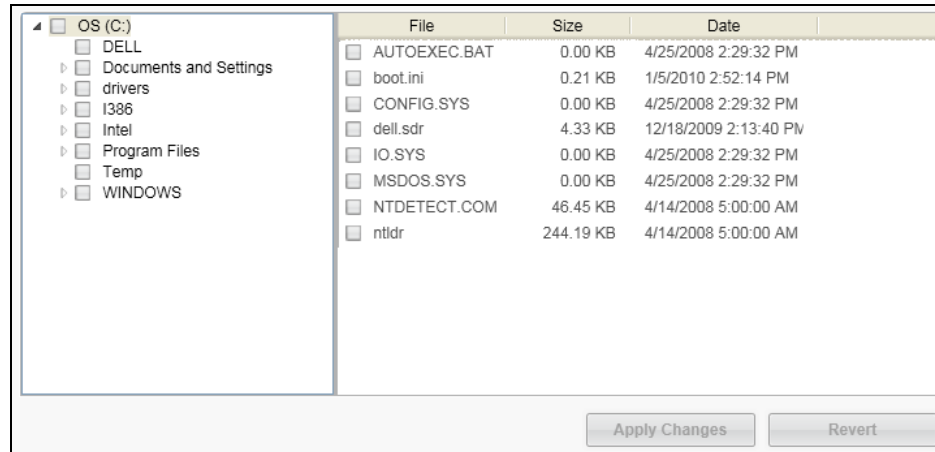

- c. Jelölje be azoknak a fájloknak vagy mappáknak a jelölőnégyzetét, amelyekről biztonsági mentést szeretne készíteni.

Ha egy mappa jelölőnégyzetét bejelöli, azzal a mappában lévő összes almappáról és fájlról biztonsági mentést készít.

- d. Az **Apply Changes** (Módosítások alkalmazása) gombra kattintva hozhat létre egyedi biztonsági mentés tervet a saját választásaival.

Megjegyzés: A **Revert** (Visszaállítás) gombra kattintva törli az aktuális kijelölést, és újra megjelenik a korábban alkalmazott konfiguráció.

- e. A kiválasztott ütemezés szerint a biztonsági forráseszközön lévő kiválasztott fájlok és mappák biztonsági mentéséhez kattintson az **Enable Backup** (Biztonsági mentés engedélyezése) gombra, majd lásd: 11. lépésben, 39. oldal.

Megjegyzés: Ha az 5. lépésben (33. oldal) ütemezett biztonsági mentés konfigurált, a WD SmartWare szoftver egy ütemezett biztonsági mentés emlékeztető gombbal egészíti ki a Backup (Biztonsági mentés) képernyőt:



Az emlékeztető gombra kattintva megjelenik a Scheduled Backup Status (Ütemezett biztonsági mentés állapota) párbeszédablak, amely mutatja a következő ütemezett biztonsági mentés, az utolsó kihagyott és az utolsó befejezett biztonsági mentés dátumát és időpontját:



Ha meg szeretné kerülni az ütemezést, és a biztonsági mentést most szeretné futtatni, kattintson a **Backup Now** (Biztonsági mentés most) lehetőségre.

11. A biztonsági mentés közben:

- Egy folyamatjelző sáv és egy üzenet mutatja a már mentett adat mennyiségét.
- Kategória biztonsági mentés esetén:
 - A biztonsági forráseszközre vonatkozó tartalomjelzőben a kék háttér sárgára vált az összes olyan fájlkategória esetén, amelyről még nem készült el a biztonsági mentés.
 - A biztonsági forráseszköz fájlkategóriákra vonatkozó tartalomjelző szürke háttere kék színűre vált, ahogy a biztonsági mentés zajlik.
- Mialatt a WD SmartWare szoftver a fájlok biztonsági mentését a háttérben végzi, Ön folytathatja a meghajtó beállítását vagy más funkciók használatát.
- Az **Enable Backup** (Biztonsági mentés engedélyezése) váltógomb **Disable Backup** (Biztonsági mentés letiltása) gombra változik, amely lehetővé teszi a biztonsági mentés leállítását.

12. Amikor megjelenik a biztonsági mentés sikeres befejezésére utaló üzenet, a biztonsági mentés rendben befejeződött.

Ha bármely fájlról nem sikerült biztonsági mentést készíteni, a WD SmartWare szoftver az alábbiakat jeleníti meg:

- Az érintett fájlok számára vonatkozó figyelmeztetés
- View (Megtekintés) hivatkozás, amelyre ha rákattint, megtekintheti a fájlok listáját és az okokat, amiért a biztonsági mentésük sikertelen volt

Egyes alkalmazások és futó folyamatok megakadályozhatják bizonyos fájlok biztonsági mentését. Ha nem tudja meghatározni, hogy bizonyos fájlok biztonsági mentése miért nem sikerült, próbálkozzon az alábbiakkal:

- Mentse el és zárja be az összes nyitott fájlt
- Zárja be a futó alkalmazásokat – beleértve az E-mailklienst programot és a webböngészőt is.

Fontos: Egy figyelmeztető üzenet megjelenése jelzi, hogy a biztonsági céleszköz megtelt, azaz nincs elég szabad hely az eszközön a biztonsági mentés befejezéséhez. A legjobb hosszútávú megoldás, ha az eszközt kibővíti az archív tárolás céljára, és az alábbiakat teszi:

- a. Kattintson a **Help** (Súgó) fülre.
- b. A Western Digital online áruház weboldalának megjelenítéséhez kattintson a **WD Store** hivatkozásra.
- c. Kattintson az **External Hard Drives** (Külső merevlemez-meghajtók) lehetőségre és válassza ki a meghajtót, amely a legjobban megfelel jövőbeni igényeinek.

13. Ha a **Disable Backup (Biztonsági mentés letiltása) gombra kattintott, (11. lépésben) a Disable backup? (Letiltja a biztonsági mentést?) üzenet figyelmeztet arra, hogy ha a WD SmartWare szoftver a biztonsági mentést a háttérben futtatja, így Ön végezhet más feladatokat a számítógépen a biztonsági mentés alatt.**

A folytatáshoz tegye az alábbiakat:

- **No** (Nem) – a kérelem elvetése és a biztonsági mentés engedélyezése
- **Yes** (Igen) – a kérelem megerősítése és a visszaállítási művelet letiltása

14. Ha a fájlokról kategória szerint készített biztonsági mentést, és a biztonsági forráseszköz több merevlemez-meghajtóval vagy partícióval rendelkezik, a biztonsági mentés műveletet ismétlje meg mindegyik meghajtó esetén.

Fájlok visszaállítása

Ez a fejezet az alábbi témákat tartalmazza:

- [A biztonsági mentés funkciók működése](#)
- [Fájlok visszaállítása](#)

A biztonsági mentés funkciók működése

A WD SmartWare szoftverrel egyszerű a biztonsági céleszközre mentett fájlok visszaállítása és átmásolása az alábbi helyekre:

- A biztonsági céleszközön lévő eredeti helyükre
- Egy speciális visszaállítási tartalom mappába

A visszaállítás általában öt lépésből áll:

1. A Home (Kezdőlap) képernyőn válassza az alábbiakat:
 - A visszaállítási céleszköz – a biztonsági forráseszköz, amelyre a visszaállított fájlokat másolni szeretné
 - A visszaállítási forráseszköz – a biztonsági céleszköz, amelyre a visszaállított fájlokat vissza szeretné állítani
2. A biztonsági mentett kötetekből válassza ki a kötetet, amelyről a visszaállítást végezni szeretné.
3. Határozza meg a célhelyet, ahová a visszaállított fájlokat másolni szeretné – az eredeti helyükre a biztonsági forráseszközön vagy egy speciális visszaállítási mappába.
4. Határozza meg, mit szeretne visszaállítani – bizonyos fájlokat, mappákat vagy mindent.
5. Állítsa vissza a fájlokat.

Fájlok visszaállítása

1. A Home (Kezdőlap) képernyő Backup Source (Biztonsági forrás) területén válassza ki visszaállítási céleszközt (biztonsági forrás), ahová a visszaállított fájlokat másolni szeretné.
 - a. A biztonsági forrás kiválasztó használatával adhatja meg, hogy a visszaállított fájlokat a helyi merevlemez-meghajtóra vagy egy távoli Dropbox mappába szeretné menteni.

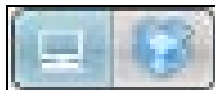

- Alapértelmezett beállításként a számítógép opció van kiválasztva, és a számítógép ikon jelzi, hogy a visszaállítási céleszköz a belső merevlemez-meghajtó vagy meghajtó partíció, illetve egy helyileg csatlakoztatott külső merevlemez-meghajtó.



- A Dropbox opció kiválasztásával a Dropbox ikon jelenik meg, amely jelzi, hogy a visszaállítási céleszköz egy távoli Dropbox mappa.

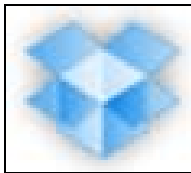

- Ha a kiválasztott visszaállítási cél több belső merevlemez meghajtóval, több meghajtó partícióval vagy külső merevlemez-meghajtóval rendelkezik, a biztonsági forráseszköz kiválasztó használható annak kiválasztására, amelyikre a fájlokat másolni szeretne.



2. A kezdőképernyő Backup Target (Biztonsági cél) területén:

- Ha több külső eszköz csatlakozik a biztonsági céleszközhöz, válassza ki azt, amelyikről a fájlokat vissza szeretné állítani.



- Ellenőrizze, hogy a kiválasztott eszköz körül világoskék kijelölés jelenjen meg.
- Ha a kiválasztott eszköz több meghajtóval vagy hálózati megosztással rendelkezik, az eszközökön alatt lévő választómezővel válassza ki azt, amelyet használni szeretne



3. A Retrieve (Visszaállítás) fülre kattintva jelenítse meg az alábbiakat:

- A visszaállítandó fájlok célhelyének kiválasztása
- Select a volume to retrieve from (Kötet kiválasztása a visszaállítás forrásaként) párbeszédablak

(Lásd: 9. ábra, 26. oldal.)

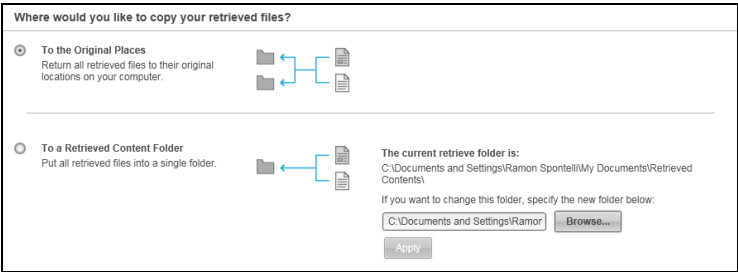
HA előzőleg . . .	AKKOR a WD SmartWare szoftver megjeleníti . . .
<p>Egy egyszeri biztonsági mentést hozott létre a kiválasztott visszaállítási forráseszközön (biztonsági cél) a kiválasztott visszaállítási forráseszkörről (biztonsági forrás),</p>	<p>A visszaállítandó fájlok célhelyének kiválasztása:</p>  <p>Lásd: 4. lépés, 43. oldal.</p>

(Folytatás)

HA előzőleg . . .	AKKOR a WD SmartWare szoftver megjeleníti . . .								
<p>Több biztonsági mentés kötetet készített a kiválasztott visszaállítási forráseszközre (biztonsági cél) az alábbiakról:</p> <ul style="list-style-type: none"> • Más belső merevelemes-meghajtók vagy meghajtó partíciók a biztonsági forráseszközön • Más biztonsági forráseszközök 	<p>Válassza ki a visszaállítandó kötetet a Backed Up Volumes (Biztonsági mentett kötetek) párbeszédablakban:</p> <div data-bbox="678 268 1281 611" style="border: 1px solid black; padding: 5px;"> <table border="1" style="width: 100%; border-collapse: collapse;"> <thead> <tr> <th colspan="2" style="background-color: #d3d3d3;">Backed Up Volumes</th> </tr> <tr> <th style="width: 50%;">Original Computer</th> <th style="width: 50%;">Original Volume</th> </tr> </thead> <tbody> <tr> <td>MYDESKTOP</td> <td>C:\</td> </tr> <tr> <td>MYLAPTOP</td> <td>C:\</td> </tr> </tbody> </table> </div> <p>Ebben az esetben:</p> <ol style="list-style-type: none"> a. A Backed Up Volumes (Biztonsági mentett kötetek) választómezőből válassza ki a kötetet, amelyről a visszaállítást végezni szeretné. b. A Select a destination for retrieved files (A visszaállított fájlok céljának kiválasztása) párbeszédablak megjelenítéséhez kattintson a Next (Tovább) lehetőségre. c. Lásd: 4. lépés. 	Backed Up Volumes		Original Computer	Original Volume	MYDESKTOP	C:\	MYLAPTOP	C:\
Backed Up Volumes									
Original Computer	Original Volume								
MYDESKTOP	C:\								
MYLAPTOP	C:\								
<p>Nem futtat biztonsági mentést a kiválasztott visszaállítási forráseszközön (biztonsági cél)</p>	<p>A Select a volume to retrieve from (Válassza ki a visszaállítandó kötetet) párbeszédablak a Backed Up Volumes (Biztonsági mentett kötetek) kiválasztómezőben:</p> <div data-bbox="678 1066 1281 1409" style="border: 1px solid black; padding: 5px;"> <table border="1" style="width: 100%; border-collapse: collapse;"> <thead> <tr> <th colspan="2" style="background-color: #d3d3d3;">Backed Up Volumes</th> </tr> <tr> <th style="width: 50%;">Original Computer</th> <th style="width: 50%;">Original Volume</th> </tr> </thead> <tbody> <tr> <td> </td> <td> </td> </tr> </tbody> </table> </div> <p>Olyan eszközről nem állíthat vissza fájlokat, amelyen nincsen biztonsági mentett kötet. Kattintson a Home (Kezdőlap) fülre, és a 40. oldal 2. lépés szerint válassza ki az eszközt, amelyen a visszaállítandó fájlok vannak.</p>	Backed Up Volumes		Original Computer	Original Volume				
Backed Up Volumes									
Original Computer	Original Volume								

4. A Select a destination for retrieved files (A visszaállított fájlok céljának kiválasztása) párbeszédablakban:

HA a visszaállított fájlokat . . .	AKKOR válassza az alábbi opciót . . .
A visszaállítási céleszközön (biztonsági forrás) lévő eredeti helyükre szeretné másolni	To the Original Places (Eredeti helyükre) <i>Megjegyzés: A To the Original Places (Az eredeti helyükre) opció nem áll rendelkezésre, ha a 3. lépésben (41. oldal) a kiválasztott biztonsági mentett kötet egy másik biztonsági forráseszközön vagy távoli Dropbox mappában van.</i>
Egy visszaállítási tartalom mappába szeretné másolni	To a Retrieved Content Folder (Visszaállított tartalom mappába) Az alapértelmezett mappa a Retrieved Contents (Visszaállított tartalom) névvel a felhasználó My Documents (Dokumentumok) mappájában van. Ha egy másik mappát szeretne megadni: a. Kattintson a Browse (Tallózás) gombra, és a tallózás funkció használatával keresse meg az új mappát. b. Kattintson az Apply (Alkalmazás) gombra.

5. A **Next** (Tovább) lehetőségre kattintva jelenítse meg a Select content to retrieve... (Visszaállítandó tartalom kiválasztása...) párbeszédablakot.

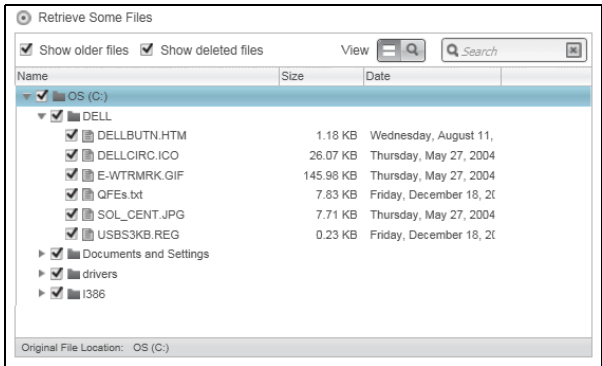
Ha a kiválasztott biztonsági mentés kötetről az alábbiakat szeretné visszaállítani . . .	AKKOR válassza . . .
Az összes fájlt	Retrieve All Files (Összef fájlt visszaállítása) opciót, és lásd: 7. lépés, 44. oldal.
A kiválasztott fájlokat és mappákat	A Retrieve Some Files (Bizonyos fájlok visszaállítása) opciót a Retrieve Some Files (Bizonyos fájlok visszaállítása) kiválasztó mező megnyitásához, és lásd: 6. lépés. 

6. A **Retrieve Some Files** (Bizonyos fájlok visszaállítása) választómezőben a mappastruktúrában keresheti meg a kívánt fájlokat. A keresőmező használható arra, hogy a fájl vagy a mappa nevének (vagy csak egy részének) beírásával rákeressen azokra.

- A **Show older files** (Régebbi fájlok megjelenítése) jelölőnégyzet bejelölésével a fájlok különböző biztonsági mentett verziói jeleníthetők meg.

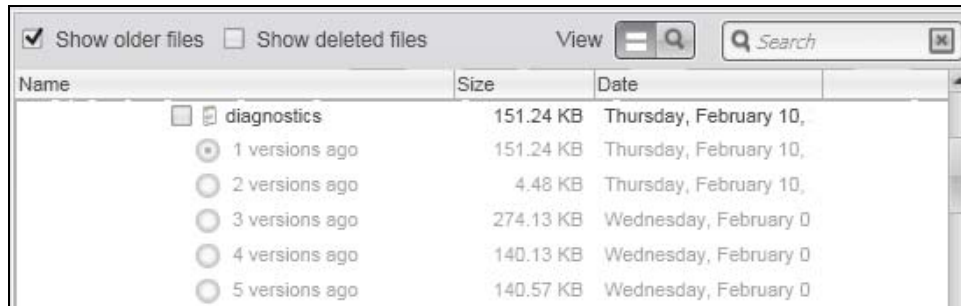

- A **Show deleted files** (Törölt fájlok megjelenítése) jelölőnégyzet bejelölésével a törölt fájlok jeleníthetők meg.

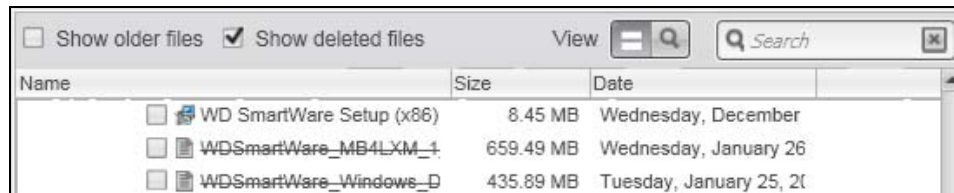

- Az egyes fájlok megtekintéséhez kattintson a **View** (Megtekintés) ikonra.
- Fájl kereséséhez írja be a fájl nevét vagy csak egy részét a keresőmezőbe, majd a keresés elindításához nyomja meg az **Enter** billentyűt.
 A keresési szűrő kiiktatásához töröljön minden szöveget a keresőmezőből, és nyomja meg az **Enter** billentyűt.
- Jelölje be azoknak a fájloknak vagy mappáknak a jelölőnégyzetét, amelyeket vissza szeretne állítani.

7. Kattintson a **Start Retrieving** (Visszaállítás indítása) lehetőségre.

8. A visszaállítás közben:

- A **Retrieve** (Visszaállítás) képernyő egy folyamatjelző sávot és egy üzenetet jelenít meg, mutatva a már átmásolt adat mennyiségét.
- A **Cancel Retrieving** (Visszaállítás leállítása) gomb lehetővé teszi a visszaállítás leállítását.

9. A **Retrieval accomplished** (Visszaállítás sikeres volt) üzenet jelzi a visszaállítás befejeztét.

A **Partial retrieve accomplished** (A visszaállítás részlegesen sikeres volt) üzenet azt jelenti, hogy a visszaállításra kijelölt fájlok egy része nem volt átmásolható a meghatározott visszaállítási helyükre. Ebben az esetben az alábbi üzenetek jelennek meg:

- A **Files Not Retrieved** (Fájlok nem kerültek visszaállításra) üzenet mutatja a vissza nem állított fájlok számát, valamint tartalmaz egy hivatkozást a sikertelen visszaállítás információs képernyőjére. A fájlok listájának és a sikertelenség okainak megtekintéséhez kattintson a **View files** (Fájlok megtekintése) hivatkozásra.
- A **Destination is full** (A célhely megtelt) üzenet azt jelenti, hogy a kiválasztott visszaállítási céleszközön (biztonsági forrás) nem volt elegendő hely a visszaállítás befejezésére.

6

A meghajtó kezelése és testreszabása

Ez a fejezet az alábbi témákat tartalmazza:

- A WD Quick View ikon használata
- A WD SmartWare szoftver megnyitása
- A meghajtó állapot-ellenőrzése
- A meghajtó biztonságos lecsatlakoztatása
- Ikon figyelmeztetések figyelemmel kísérése
- A meghajtó időzítő beállítása
- A meghajtó regisztrálása
- A meghajtó állapotának ellenőrzése
- A meghajtó törlése
- A WD szoftver és lemezkép visszaállítása

A WD Quick View ikon használata

Miután telepítette a WD SmartWare szoftvert, a WD Quick View ikon megjelenik a Windows tálca rendszertálca részén:



Az ikon az alábbiakra használható:

- A WD SmartWare szoftver megnyitása
- A meghajtó állapot-ellenőrzése
- A meghajtó biztonságos lecsatlakoztatása
- Figyelmeztetések figyelemmel kísérése

Az alábbi szakaszok ismertetik az ikon használatát, illetve egyéb módszereket.

A WD SmartWare szoftver megnyitása

A WD SmartWare szoftver az alábbiak szerint indítható el:

- Az egér bal vagy jobb oldali gombjával kattintson a tálcán lévő WD Quick View ikonra és válassza a **WD SmartWare** lehetőséget:

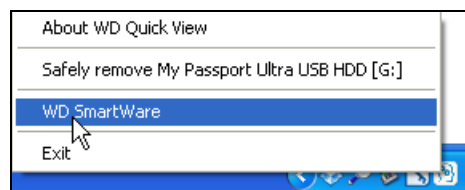

- Kattintson az alábbiakra:
Start > (All) Programs (Minden program/Programok) > **Western Digital > WD SmartWare > WD SmartWare**
- A WD SmartWare asztali parancsikorra kattintva, ha az alkalmazás telepítésekor létrehozott egyet:



A meghajtó állapot-ellenőrzése

Az egér mutatóját vigye a tálcán lévő WD Quick View ikon fölé, és megtekintheti a felhasznált meghajtó kapacitást és a hőmérsékleti állapotot.

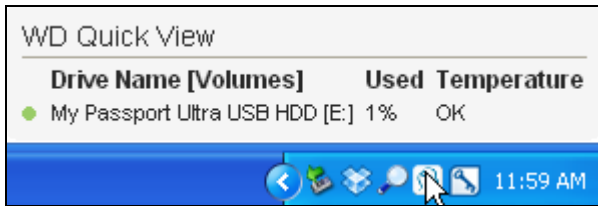

A meghajtó biztonságos lecsatlakoztatása

VIGYÁZAT! Az adatvesztés elkerülése érdekében zárjon be minden aktív ablakot és alkalmazást, mielőtt a meghajtót kikapcsolja vagy lecsatlakoztatja.

A meghajtó biztonságosan lecsatlakoztatható az alábbi műveletekkel:

- Az egér jobb oldali gombjával kattintson a tálcán lévő WD Quick View ikonra, majd kattintson a My Passport meghajtó **Safely remove** (Biztonságos eltávolítás) opciójára.

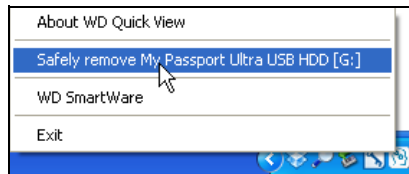

- A WD SmartWare Home (Kezdőlap) képernyőn az egér jobb oldali gombjával kattintson a meghajtó ikonra, majd kattintson a **Safely remove** (Biztonságos eltávolítás) opcióra.

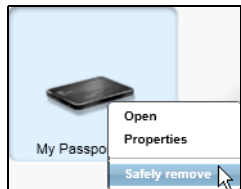

Hallhatja, ahogyan a meghajtó kikapcsol.

Mielőtt a meghajtót lecsatlakoztatja a számítógépről, várja meg, amíg a működést jelző LED kikapcsol.

Ikon figyelmeztetések figyelemmel kísérése

A tálcán lévő WD Quick View ikon villogva jelzi a meghajtó állapotát:

HA a WD Quick View ikon . . .	AKKOR a meghajtó . . .
Zöld és fehér színnel villog,	Olyan formátumú, amelyet a WD SmartWare szoftver nem tud értelmezni (nem Windows formátum Windows környezetben).
Vörös és fehér színnel villog,	Túlmelegedett. Kapcsolja ki a meghajtót és várjon 60 percet annak érdekében, hogy lehűljön. Kapcsolja be újra, és ha a probléma nem szűnik meg, forduljon a WD támogatáshoz.

A meghajtó időzítő beállítása

Az időzítő kikapcsolja a meghajtót az inaktivitás meghatározott ideje után, annak érdekében, hogy energiát takarítson meg, illetve minimalizálja a meghajtó elhasználódását.

1. Az alábbiak bármelyikére kattintva nyissa meg a WD Drive Utilities szoftvert:
 - A WD Drive Utilities asztali parancsikon, ha az alkalmazás telepítésekor létrehozott egyet
 - **Start > All Programs** (Minden program) > **Western Digital > WD Apps > WD Drive Utilities** lehetőség

Lásd: 4. ábra, 8. oldal.

2. Ha több támogatott My Passport meghajtó csatlakozik a számítógépre, válassza ki, hogy melyiket szeretné beállítani.
3. A **Sleep Timer** (Időzítés) lehetőségre kattintva jelenítse meg a Sleep Timer (Időzítés) párbeszédablakot.

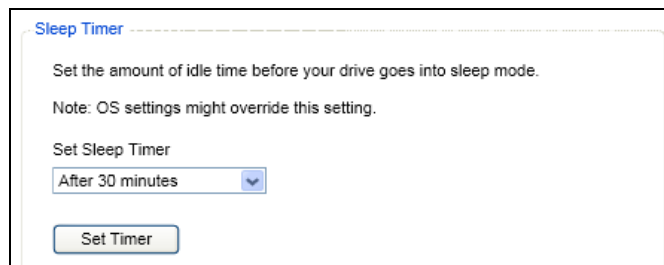

4. A Sleep Timer (Időzítő) párbeszédablakban:
 - a. A **Set Sleep Timer** (Időzítő beállítás) mezőben válassza ki az inaktivitás időtartamát, amelynek elteltével a meghajtó kikapcsoljon.
 - b. Kattintson a **Set Timer** (Időzítő beállítása) lehetőségre.

A meghajtó regisztrálása

A WD Drive Utilities a számítógép internetkapcsolatát használja a meghajtó regisztrálására. A meghajtó regisztrálásával a jótállás idejére ingyenes műszaki támogatást vehet igénybe, és frissítéseket kap a legfrissebb WD termékekről.

1. Ellenőrizze, hogy a számítógép az internetre csatlakozik.
2. Az alábbiak bármelyikére kattintva nyissa meg a WD Drive Utilities szoftvert:
 - A WD Drive Utilities asztali parancsikon, ha az alkalmazás telepítésekor létrehozott egyet
 - **Start > All Programs** (Minden program) > **Western Digital > WD Apps > WD Drive Utilities** lehetőség

Lásd: 4. ábra, 8. oldal.

3. Ha több támogatott My Passport meghajtó csatlakozik a számítógépre, válassza ki, hogy melyiket szeretné regisztrálni.

4. A Registration (Regisztráció) párbeszédablak megjelenítéséhez kattintson a **Registration** (Regisztráció) lehetőségre:

5. A Registration (Regisztráció) párbeszédablakban:
- A **First name** (Keresztnév) mezőbe írja be a keresztnévét.
 - A **Last name** (Vezetéknév) mezőbe írja be a vezetéknévét.
 - Az **E-mail address** (E-mail cím) mezőbe írja be az e-mail címét.
 - A **Preferred language** (Nyelv) mezőben válassza ki a kívánt nyelvet.
 - Jelölje be a **Yes, I want to receive communication...** (Igen, szeretnék tájékoztatást kapni...) opciót, amellyel jelzi, hogy szeretne értesítéseket kapni a szoftverfrissítésekről, termékfejlesztésekről és kedvezményes vásárlási lehetőségekről.
 - Kattintson a **Register Drive** (Meghajtó regisztrálása) lehetőségre.

A meghajtó állapotának ellenőrzése

A WD Drive Utilities szoftver számos diagnosztikai eszközzel rendelkezik, amelyek segítenek abban, hogy a meghajtó kiváló teljesítményt nyújtson. Ha úgy gondolja, hogy a meghajtó teljesítménye nem megfelelő, futtassa az alábbi tesztek:

- SMART Status (SMART állapot)

A SMART egy meghibásodás előrejelző funkció, amely folyamatosan figyeli a meghajtó kulcsfontosságú belső teljesítményének attribútumait. Például a meghajtó hőmérsékletének vagy zajszintjének érzékelt megnövekedése, vagy olvasási/írási hibák jelezhetik, hogy a meghajtó komoly meghibásodás állapotának közelébe került. Az idő előtti figyelmeztetésekkel a meghibásodás előtt tehet olyan óvintézkedéseket, mint például a meghajtó tartalmának áthelyezése egy másik meghajtóra.

A SMART állapot-ellenőrzés eredménye egy „sikeres” vagy „sikertelen” kiértékelés a meghajtó állapotáról.

- Quick Drive Test (Gyors meghajtóteszt)

A My Passport meghajtó egy integrált Data Lifeguard™ diagnosztikai segédprogrammal rendelkezik, amely a meghajtót teszteli hiba körülmények

tekintetében. A gyors meghajtóteszt ellenőrzi a meghajtót a nagyobb teljesítmény problémák tekintetében.

A gyors meghajtóteszt eredménye egy „siker” vagy „sikertelen” kiértékelés a meghajtó állapotáról.

- **Teljes meghajtóteszt**

A teljes meghajtóteszt a meghajtó legátfogóbb diagnosztikai eszköze. Teszteli a meghajtó minden szektorát a hiba körülmények tekintetében, és hibás szektor jelzőket helyez el, ahol szükséges.

Javasolt a diagnosztikai tesztek rendszeres lefuttatása, még mielőtt bármilyen probléma merülne fel a meghajtóval kapcsolatban. Mivel a gyors SMART állapot-ellenőrzés és a gyors meghajtóteszt gyorsan lefut, minimális kényelmetlenség mellett magas szintű biztonságot eredményez. Ha azonban a fájlok írása és elérése során lemezhibát észlel, futtassa le mindhárom ellenőrzést.

1. Az alábbiak bármelyikére kattintva nyissa meg a WD Drive Utilities szoftvert:

- A WD Drive Utilities asztali parancsikon, ha az alkalmazás telepítésekor létrehozott egyet
- **Start > All Programs (Minden program) > Western Digital > WD Apps > WD Drive Utilities** lehetőség

Lásd: 4. ábra, 8. oldal.

2. Ha több támogatott My Passport meghajtó csatlakozik a számítógépre, válassza ki, hogy melyiket szeretné ellenőrizni.

3. A **Diagnostics** (Diagnosztika) párbeszédablak megjelenítéséhez kattintson a **Diagnostics** (Diagnosztika) lehetőségre.

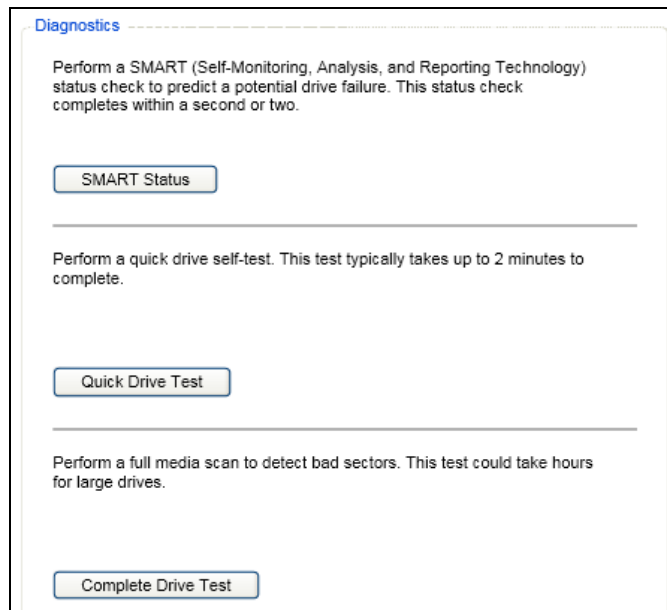

4. A **Diagnostics** (Diagnosztika) párbeszédablakban kattintson annak a tesztnek a gombjára, amelyet futtatni szeretne:

- **SMART Status (SMART állapot)**
- **Quick Drive Test (Gyors meghajtóteszt)**
- **Complete Drive Test (Teljes meghajtóteszt)**

A meghajtó törlése

VIGYÁZAT! A meghajtó törlésével végleg töröl minden adatot a meghajtóról. A meghajtó törlése előtt ellenőrizze, hogy a meghajtón ne legyen semmilyen olyan adat, amire szüksége lehet.

Megjegyzés: A meghajtó törlésével a WD szoftvert és annak minden támogató fájlját, segédprogramját és felhasználói útmutató fájlját törli. A meghajtó törlése után ezeket letöltheti és a My Passport meghajtó meghajtót visszaállíthatja eredeti állapotára.

1. Az alábbiak bármelyikére kattintva nyissa meg a WD Drive Utilities szoftvert:

- A WD Drive Utilities asztali parancsikon, ha az alkalmazás telepítésekor létrehozott egyet
- **Start > All Programs** (Minden program) > **Western Digital > WD Apps > WD Drive Utilities** lehetőség

Lásd: 4. ábra, 8. oldal.

2. Ha több támogatott My Passport meghajtó meghajtó csatlakozik a számítógépre, válassza ki, hogy melyiket szeretné törölni.

3. A **Drive Erase** (Meghajtó törlése) párbeszédablak megjelenítéséhez kattintson a Drive Erase (Meghajtó törlése) lehetőségre:

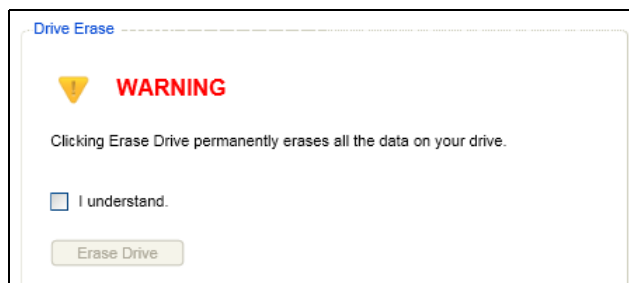

4. Az Erase Drive (Meghajtó törlése) párbeszédablakban:

- Olvassa el a meghajtó törlésekor az adatok elvesztésére vonatkozó figyelmeztető információkat.
- Kattintson az **I understand** (Megértettem) jelölőnégyzetre, amellyel jelzi, hogy elfogadta a kockázatot.
- Kattintson a **Drive Erase** (Meghajtó törlése) lehetőségre.

A meghajtó törlésének befejezése után látogasson el a <http://support.wdc.com> weboldalra és olvassa el a tudásbázis 7 azonosítójú válaszát a WD szoftver letöltésére és a gyári lemezkép My Passport meghajtó meghajtóra történő visszaállítására vonatkozó információkért.

A WD szoftver és lemezkép visszaállítása

A My Passport meghajtó meghajtón lévő minden adat törlése mellett, a törléssel vagy az újraformázásával törli a WD szoftvert és annak minden támogató fájlját, segédprogramját, online súgóját és felhasználói útmutató fájlját.

Ha a WD szoftvert el szeretné távolítani a számítógépről, majd újra szeretné telepíteni, vagy a meghajtót egy másik számítógépre szeretné csatlakoztatni, és a szoftvert ott szeretné telepíteni, akkor vissza kell állítania a WD szoftvert és a lemezképét a My Passport meghajtó meghajtóra. Ehhez, miután törölte és újraformázta a meghajtót, látogasson el a <http://support.wdc.com> weboldalra, és a tudásbázisban keresse meg az 7 azonosítójú választ.

7

A szoftver kezelése és testreszabása

Ez a fejezet az alábbi témákat tartalmazza:

- [A megtartandó biztonsági verziók számának meghatározása](#)
- [Másik visszaállítási mappa meghatározása](#)
- [Szoftverfrissítések ellenőrzése](#)
- [Távoli Dropbox fiók konfigurálása](#)
- [A WD SmartWare szoftver eltávolítása](#)

A megtartandó biztonsági verziók számának meghatározása

A WD SmartWare szoftver az egyes fájlokról maximum 25 régebbi verziót képes megtartani. Ha véletlenül felülír vagy töröl egy fájlt, vagy meg szeretné tekinteni a fájl egy korábbi verzióját, a WD SmartWare szoftver rendelkezik korábbi másolatokkal. A visszaállításhoz mindig a fájl legújabb verzióit használhatja, és a verziók száma 1 és 25 között állítható be.

Több verzió megtartása:

- Így a fájlok visszamenőleg hosszabb időtartamból állíthatók vissza
 - Több lemezhelyet foglal
1. A **Settings** (Beállítások) fülre kattintva jelenítse meg a Software Settings (Szoftverbeállítások) képernyőt (lásd: 10. ábra, 28. oldal).
 2. A Software Settings (Szoftverbeállítások) képernyőn a **File History** (Fájl előzmények) lehetőségre kattintva jelenítse meg a Set File History (Fájl előzmények beállítása) párbeszédablakot.

3. A Set File History (Fájl előzmények beállítása) párbeszédablakban:
 - a. A megtartandó fájl biztonsági verziói számának meghatározásához a választómezőben válasszon 1 és 25 között.
 - b. Kattintson az **Apply** (Alkalmazás) gombra.

Másik visszaállítási mappa meghatározása

Visszaállítás elindításakor meghatározható, hogy a visszaállított fájlokat az alábbi helyek közül hol tárolja a számítógép:

- Az eredeti helyükre a számítógépen
- Egy Retrieved Content (Visszaállított tartalom) mappába

Alapértelmezett beállításként a WD SmartWare szoftver egy Retrieved Content (Visszaállított tartalom) almappát hoz létre és használ a Dokumentumok mappában. Egy másik mappa meghatározása:

1. Hozzon létre egy új mappát, vagy adja meg, hogy a szoftver melyik meglévőt használja.
2. A **Settings** (Beállítások) fülre kattintva jelenítse meg a Software Settings (Szoftverbeállítások) képernyőt (lásd: 10. ábra, 28. oldal).
3. A Software Settings (Szoftverbeállítások) képernyőn a **Retrieve Folder** (Visszaállítási mappa) lehetőségre kattintva jelenítse meg a Set Retrieve Folder (Visszaállítási mappa beállítása) párbeszédablakot.

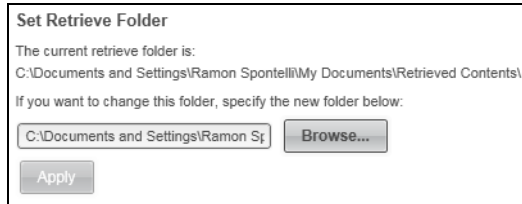

4. A Set Retrieve Folder (Visszaállítási mappa beállítása) párbeszédablakon:
 - a. Kattintson a **Browse** (Tallózás) gombra, és a tallózás funkció használatával keresse meg az új visszaállítási mappát.
 - b. Kattintson az **Apply** (Alkalmazás) gombra.

Szoftverfrissítések ellenőrzése

Ha engedélyezve van, a Software Updates (Szoftverfrissítések) opció automatikusan ellenőrzi a WD SmartWare szoftverfrissítéseket. Ez biztosítja, hogy Ön mindig a legfrissebb szoftververziót használja. A Software Updates (Szoftverfrissítések) opció engedélyezése vagy letiltása:

1. Kattintson a Settings (Beállítások) fülre, és a **Set Up Software** (Szoftver beállítások) lehetőségre kattintva jelenítse meg a Software Settings (Szoftverbeállítások) képernyőt (lásd: 10. ábra, 28. oldal).
2. A Software Settings (Szoftverbeállítások) képernyőn **Software Updates** (Szoftverfrissítések) lehetőségre kattintva jelenítse meg a Software Updates (Szoftverfrissítések) párbeszédablakot:

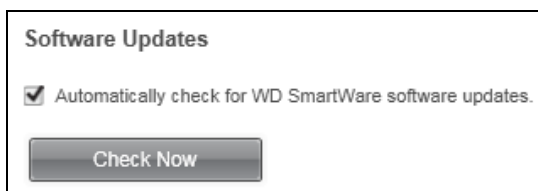

3. A Software Updates (Szoftverfrissítések) párbeszédablakon:
 - a. Jelölje be vagy szüntesse meg az **Automatically check for WD SmartWare software updates** (WD SmartWare szoftverfrissítések automatikus ellenőrzése) jelölőnégyzet bejelölését.
 - b. Ha a szoftverfrissítéseket most szeretné ellenőrizni, kattintson a **Check Now** (Ellenőrzés most) lehetőségre.

Távoli Dropbox fiók konfigurálása

Mielőtt egy távoli Dropbox mappát biztonsági céleszközként vagy forráseszközként használhatna, a Dropbox fiókot konfigurálnia kell úgy, hogy a WD SmartWare Pro szoftver hozzáférhessen.

1. Kattintson a Settings (Beállítások) fülre, és a **Set Up Software** (Szoftver beállítás) lehetőségre kattintva jelenítse meg a Software Settings (Szoftverbeállítások) képernyőt (lásd: 10. ábra, 28. oldal).
2. A Software Settings (Szoftverbeállítások) képernyőn **Dropbox Account** (Dropbox fiók) lehetőségre kattintva jelenítse meg a Dropbox Account (Dropbox fiók) párbeszédablakot.

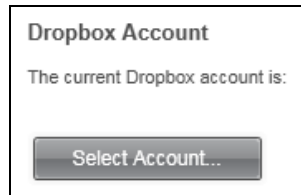

3. A **Select Account** (Fiók kiválasztása) lehetőségre kattintva jelenítse meg a Dropbox Login Required (Dropbox bejelentkezés szükséges) párbeszédablakot.

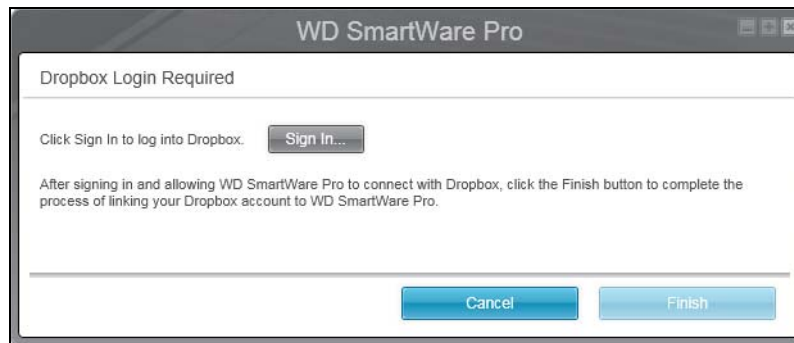

4. Dropbox Login Required (Dropbox bejelentkezés szükséges) párbeszédablakban:
 - a. Kattintson a **Sign In** (Bejelentkezés) lehetőségre
 A WD SmartWare Pro szoftver egy Dropbox csatlakozási kérelmet kezdeményez az Ön fiókja alapján, és a webböngészőt használja a Dropbox elérésére a <https://www.dropbox.com/> weboldalon.
 - b. A Dropbox weboldalon, ha a fiókját úgy állította be, hogy ne emlékezzen a bejelentkezési adatokra, adja meg az e-mail címet és a jelszót, majd a **Sign in** (Bejelentkezés) lehetőségre kattintva megtekintheti a WD SmartWare Pro szoftver csatlakozási kérelmét.
 - c. A csatlakozási kérelem elfogadásához kattintson az **Allow** (Engedélyez) lehetőségre.
 A **Success!** (Sikeres) üzenet jelzi, ha a WD SmartWare Pro szoftver hozzáférést kapott a távoli Dropbox mappához.
 - d. A **Finish** (Befejezés) lehetőségre kattintva véglegesíti a kapcsolatot, bezárja a Dropbox Login Required (Dropbox bejelentkezés szükséges) párbeszédablakot, és frissíti az aktuális Dropbox fiók nézetét.

Megjegyzés: Ugyanezt a műveletet kell elvégeznie, ha később váltani szeretne egy másik távoli Dropbox mappára. Ha a WD SmartWare Pro szoftver a Switch to a Different Dropbox Account (Váltás egy másik Dropbox fiókra) párbeszédablakot jeleníti meg, azt jelenti, hogy a Dropbox fiók megváltoztatása érvényteleníti az aktuális biztonsági céleszközként vagy forráseszközként konfigurált fiókot.



A WD SmartWare szoftver eltávolítása

Fontos: A WD SmartWare szoftver eltávolításával töröl minden meglévő biztonsági mentés konfigurációt. A biztonsági mentések megmaradnak, de a WD SmartWare szoftver újratelepítése után manuálisan újra kell indítani mindegyiket. (Lásd: „Fájlok biztonsági mentése”, 31. oldal.)

A WD szoftver eltávolításához a számítógépről használja az operációs rendszer Programok telepítése és törlése funkcióját.

Eltávolítás Windows XP számítógépről

1. Kattintson a **Start > Control Panel** (Vezérlőpult) lehetőségre.
2. Kattintson duplán az **Add or Remove Programs** (Programok telepítése és törlése) lehetőségre.
3. Válassza ki az eltávolítandó WD szoftvert.
 - **WD SmartWare**
 - **WD Drive Utilities**
4. Kattintson a **Remove** (Eltávolítás) lehetőségre.
5. Kattintson a **Yes** (Igen) lehetőségre, amikor az **Are you sure...** (Biztos benne?) kérdés megjelenik.

Eltávolítás Windows Vista, Windows 7 vagy Windows 8 rendszerről

1. Kattintson a **Start > Control Panel** (Vezérlőpult) lehetőségre.
2. Kattintson duplán a **Programs and Features** (Programok és funkciók) lehetőségre.
3. Kattintson a listára vagy WD szoftver ikonra, amelyet el szeretne távolítani.
 - **WD SmartWare**
 - **WD Drive Utilities**
4. Kattintson a képernyő tetején található **Uninstall/Change** (Eltávolítás/Módosítás) lehetőségre.
5. Kattintson a **Yes** (Igen) lehetőségre, amikor a **Do you wish to proceed...** (Folytatni kívánja?) kérdés megjelenik.

Használat Mac számítógéppel

A My Passport meghajtó egyetlen NTFS partícióként van formázva, amely biztosítja a kompatibilitást minden friss Windows operációs rendszerrel. Ha a meghajtót Mac OS X operációs rendszeren szeretné használni, és a Time Machine programot szeretné használni, a meghajtót egyetlen HFS+J partícióvá kell formáznia.

Ez a fejezet az alábbi témákat tartalmazza:

- [A meghajtó újraformázása](#)
- [A WD szoftver és lemezkép visszaállítása](#)

A meghajtó újraformázása

VIGYÁZAT! A meghajtó újraformázásával törli annak teljes tartalmát. Ha a meghajtóra már mentett el fájlokat, az újraformázás előtt gondoskodjon azok biztonsági mentéséről.

A meghajtó újraformázására vonatkozó információkért látogasson el a <http://support.wdc.com> weboldalra, és olvassa el a tudásbázis 3865 azonosítójú válaszát.

A meghajtó újraformázásával kapcsolatos bővebb információért lásd: „Hibaelhárítás”, 56. oldal.

A WD szoftver és lemezkép visszaállítása

Miután újraformázta a My Passport meghajtót Mac számítógépen történő használathoz, látogasson el a <http://support.wdc.com> weboldalra és olvassa el a tudásbázis 7 azonosítójú válaszát a WD Drive Utilities szoftver Mac verziójának letöltésére és visszaállítására, valamint a My Passport meghajtó gyári lemezképének visszaállítására vonatkozó információkért.

A WD SmartWare nem áll rendelkezésre Mac számítógépekhez történő használatra ezzel a My Passport meghajtó modellel.

Hibaelhárítás

Ez a fejezet az alábbi témákat tartalmazza:

- [A meghajtó telepítése, particionálása és formázása](#)
- [Gyakran feltett kérdések](#)

Ha problémái merülnének fel a termék telepítésével vagy használatával kapcsolatban, olvassa el ezt a hibaelhárító részt, vagy látogasson el a támogató weboldalunkra a <http://support.wdc.com> címen és keressen segítséget a tudásbázisunkban.

A meghajtó telepítése, particionálása és formázása

Hogyan kell	Válasz azonosító
• WD meghajtó particionálása és formázása Windows (8, 7, Vista, XP) és Mac OS X operációs rendszeren	3865
• Mac OS X GPT partíció átalakítása NTFS partícióvá Windows XP operációs rendszeren	3645
• Mac OS X GPT partíció átalakítása NTFS partícióvá Windows 7 vagy Vista operációs rendszeren	3647
• Szoftverek, segédprogramok, firmware frissítések és illesztőprogramok letöltése WD termékekhez (a letöltések könyvtárból)	1425
• Külső WD meghajtó formázása FAT32* fájlrendszerűvé (egyaránt használható Windows és MAC OS X alatt)	291

**Windows alatt a FAT32 fájlrendszer egyéni fájlmérete maximum 4 GB, és nem lehet 32 GB-nál nagyobb partíciót létrehozni. FAT32 fájlrendszerben a 32 GB-nál nagyobb partíció létrehozásához a meghajtó újraformázásakor töltsse le a külső USB/FireWire FAT32 formázó segédprogramot a <http://support.wdc.com/product/download> weboldaltól.*

A Windows felhasználók úgy tudják megoldani a fájlméret korlátozást, hogy a meghajtót a Lemezkezelő segédprogram használatával NTFS formátumúra formázzák. Bővebb információért lásd:

- 291 azonosítójú válasz itt: <http://support.wdc.com>
- 314463 és 184006 azonosítójú cikk itt: support.microsoft.com
- A megfelelő független fél szoftverdokumentációja vagy támogató szervezete

Gyakran feltett kérdések

Q: A meghajtó miért nem ismerhető fel a Számítógép ikon alatt vagy az asztalon?

A: Ha a rendszer USB 3.0 vagy USB 2.0 PCI adapterkártyával rendelkezik, a WD USB 3.0 külső tároló eszköz csatlakoztatása előtt telepítse az illesztőprogramjait. A meghajtó nem ismerhető fel megfelelően, ha nem USB 3.0 vagy USB 2.0 gyökérhub vagy állomásvezérlő van telepítve. A telepítési útmutatásokért forduljon az adapterkártya gyártójához.

Q: A számítógép miért nem indul el, ha a bekapcsolása előtt csatlakoztatom az USB meghajtót?

A: A rendszer konfigurációjától függően a számítógép megpróbálhatja a hordozható WD USB meghajtóról elindulni. Ennek a funkciónak a letiltásához olvassa el a rendszer alaplapjának BIOS beállítási dokumentációját vagy látogasson el a <http://support.wdc.com> weboldalra, és a tudásbázisban keresse meg az 1201 azonosítójú választ. A külső meghajtókról történő indításra vonatkozó bővebb információért olvassa el a rendszer dokumentációját vagy forduljon a rendszer gyártójához.

Q: *Miért alacsony az adatátviteli sebesség?*

A: A rendszer az USB 3.0 vagy az USB 2.0 helytelen illesztőprogram telepítése miatt USB 1.1 sebességen működik, vagy a rendszer nem támogatja az USB 3.0 vagy az USB 2.0 szabványt.

Q: *Hogyan állapíthatom meg, hogy a rendszerem USB 3.0 vagy USB 2.0 szabványt támogat?*

A: Olvassa el az USB kártya dokumentációját vagy forduljon az USB kártya gyártójához.

Megjegyzés: Ha az USB 3.0 vagy USB 2.0 vezérlő az alaplaphoz integrált, akkor olyan chipkészletet telepítsen, amely megfelelően támogatja az alaplaphoz. Bővebb információért olvassa el az alaplaphoz vagy a számítógép kézikönyvét.

Q: *Mi történik, ha egy USB 3.0 vagy USB 2.0 eszközt USB 1.1 portra vagy elosztóra csatlakoztatok?*

A: Az USB 3.0 és USB 2.0 visszafelé kompatibilis az USB 1.1 szabvánnyal. USB 1.1 portra vagy elosztóra csatlakoztatva az USB 3.0 vagy USB 2.0 eszközök az USB 1.1 legnagyobb sebességén, maximum 12 Mbps-mal működnek.

Ha a számítógép rendelkezik PCI Express kártyanyílással, akkor PCI Express adapterkártya telepítésével archiválhat USB adatátviteli sebességgel. Bővebb információért és a telepítési útmutatásokért forduljon a kártya gyártójához.

A

A SES illesztőprogram telepítése

Ha nem telepíti a WD szoftvert, a Windows operációs rendszert használó számítógépeken telepíteni kell az SCSI Enclosure Services (SES) illesztőprogramot annak érdekében, hogy a hardver előugró ablak varázsló ne jelenjen meg minden alkalommal, amikor a My Passport meghajtót csatlakoztatja a számítógépre.

Megjegyzés: A SES meghajtó a WD szoftver telepítésekor automatikusan települ.

Ez a függelék az alábbi témákat tartalmazza:

- Telepítés Windows XP számítógépeken
- Telepítés Windows Vista számítógépeken
- Telepítés Windows 7 és Windows 8 számítógépen

Telepítés Windows XP számítógépeken

Miután a meghajtót a 3. ábra, 5. oldal szerint csatlakoztatta, a Found New Hardware Wizard (Új hardver varázsló) képernyő jelenik meg.

Megjegyzés: Ha az Automatikus lejátszás engedélyezve van, még két további képernyő jelenhet meg az Új hardver varázsló képernyővel egy időben. Ha ezek megjelennek, zárja be őket.

Az Új hardver varázsló két módon használható a SES illesztőprogram telepítésére:

- Automatikusan, ha a számítógép az internetre csatlakozik
- Manuálisan, ha a számítógép az internetre csatlakozik vagy nem csatlakozik arra

Az illesztőprogram automatikus telepítése

A SES illesztőprogram automatikus telepítéséhez a számítógépnek az internetre kell csatlakoznia.

1. Ellenőrizze, hogy a számítógép az internetre csatlakozik.
2. A Found New Hardware Wizard (Új hardver varázsló) képernyőn válassza a **Yes, this time only** (Igen, de csak most) lehetőséget annak érdekében, hogy a Windows XP csatlakozzon a Windows frissítés szolgáltatásra.



3. A folytatáshoz kattintson a **Next** (Tovább) gombra.

4. Válassza az **Install the software automatically** (Telepítse a szoftvert beavatkozás nélkül) lehetőségre, majd kattintson a **Next** (Tovább) gombra.

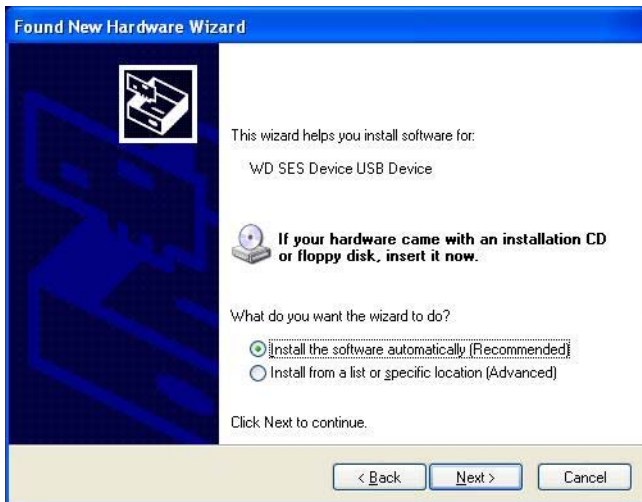

5. Amikor a telepítés befejeződött, kattintson a **Finish** (Befejezés) lehetőségre.



Az illesztőprogram manuális telepítése

Az illesztőprogram manuális telepítése, ha a számítógép nem csatlakozik az internetre:

1. Az Új hardver varázsló képernyőn válassza a **No, not this time** (Nem, most nem) lehetőséget annak érdekében, hogy a Windows XP ne csatlakozzon a Windows frissítés szolgáltatásra.



2. A folytatáshoz kattintson a **Next** (Tovább) gombra.
3. Válassza a **Install from a list or specific location** (Telepítsen listából vagy adott helyről) lehetőséget, majd kattintson a **Next** (Tovább) gombra.



4. Keresse meg a **My Computer** (Számítógép) mappát és:
 - a. Kattintson duplán a My Passport meghajtóra.
 - b. Kattintson duplán az Extras (Extrák) mappára.
 - c. Válassza a **WD SES Device Driver** (WD SES eszköz illesztőprogram) lehetőséget.

d. Kattintson a **Next** (Tovább) gombra.

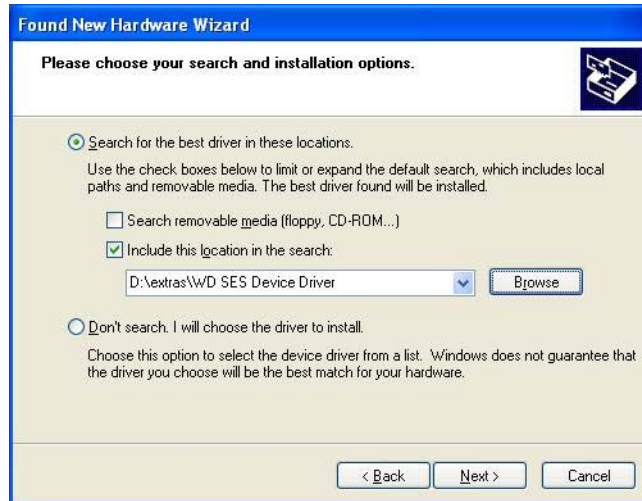

5. Amikor a telepítés befejeződött, kattintson a **Finish** (Befejezés) lehetőségre.



Telepítés Windows Vista számítógépeken

Miután a meghajtót a 3. ábra, 5. oldal szerint csatlakoztatta, a Found New Hardware Wizard (Új hardver varázsló) képernyő jelenik meg.

Megjegyzés: Ha az Autoplay (Automatikus lejátszás) engedélyezve van, még két további képernyő jelenhet meg a Found New Hardware (Új hardver) képernyővel egy időben. Ha ezek megjelennek, zárja be őket.

A Found New Hardware (Új hardver) képernyő két módon használható a SES illesztőprogram telepítésére:

- Automatikusan, ha a számítógép az internetre csatlakozik
- Manuálisan, ha a számítógép az internetre csatlakozik vagy nem csatlakozik arra

Az illesztőprogram automatikus telepítése

A SES illesztőprogram automatikus telepítéséhez a számítógépnek az internetre kell csatlakoznia.

1. Ellenőrizze, hogy a számítógép az internetre csatlakozik.
2. A Found New Hardware (Új hardver) varázsló képernyőn kattintson a **Locate and install driver software** (Az illesztőprogram manuális kijelölése és telepítése) lehetőségre.



3. A Found New Hardware - WD SES Device (Új hardver - WD SES eszköz) varázsló képernyőn válassza a **Yes, search online this time only** (Igen, de csak most) lehetőséget annak érdekében, hogy a Windows XP csatlakozzon a Windows frissítés szolgáltatásra.

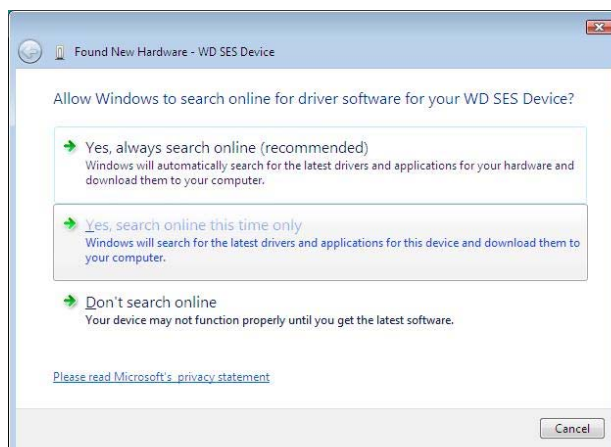

A Windows Vista automatikusan:

- Csatlakozik a Windows frissítés szolgáltatásra
- Megkeresi, letölti és telepíti a SES illesztőprogramot

Az illesztőprogram manuális telepítése

Az illesztőprogram manuális telepítése, ha a számítógép nem csatlakozik az internetre:

1. A Found New Hardware (Új hardver) varázsló képernyőn kattintson a **Locate and install driver software** (Az illesztőprogram manuális kijelölése és telepítése) lehetőségre.



2. A Found New Hardware - WD SES Device (Új hardver – WD SES eszköz) varázsló képernyőn kattintson a **Don't search online** (Ne legyen online keresés) lehetőségre.

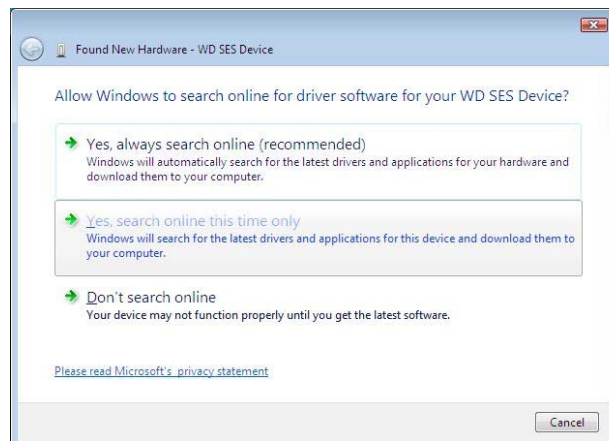

3. Amikor megjelenik az **Install the disc that came with your WD SES Device** (A WD SES eszközhöz kapott lemez telepítése) üzenet, kattintson az **I don't have the disc** (Nincs meg a lemez) **Egyéb opciók megjelenítése** lehetőségre.

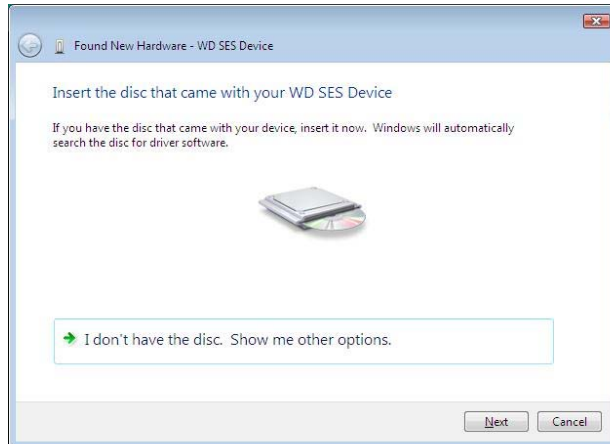

4. Keresse meg a **Computer** (Számítógép) mappát és:
- Kattintson duplán a My Passport meghajtóra.
 - Kattintson duplán az Extras (Extrák) mappára.
 - Válassza a **WD SES Device Driver** (WD SES eszköz illesztőprogram) lehetőséget.
 - Kattintson a **Next** (Tovább) gombra.

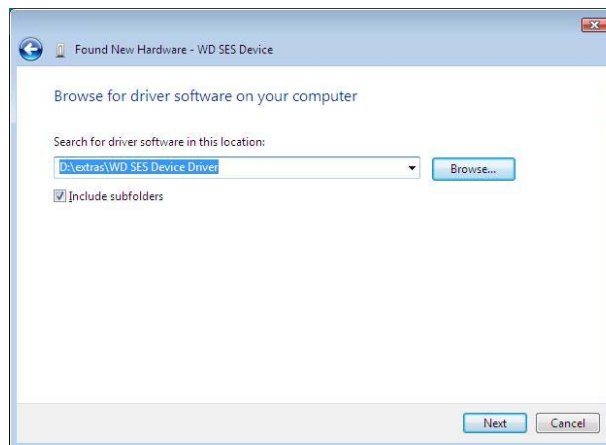

5. Amikor a telepítés befejeződött, kattintson a **Close** (Bezárás) lehetőségre.

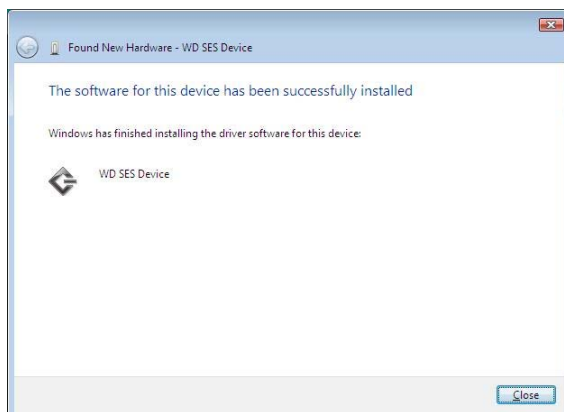

Telepítés Windows 7 és Windows 8 számítógépen

Miután a meghajtót a 3. ábra, 5. oldal szerint csatlakoztatta, a SES illesztőprogram telepítéséhez használja a Windows Számítógép-kezelés segédprogramot.

1. Nyissa meg a **All Programs** (Minden program) menüt, és kattintson a **Computer > Manage** (Számítógép-kezelés) lehetőségre.

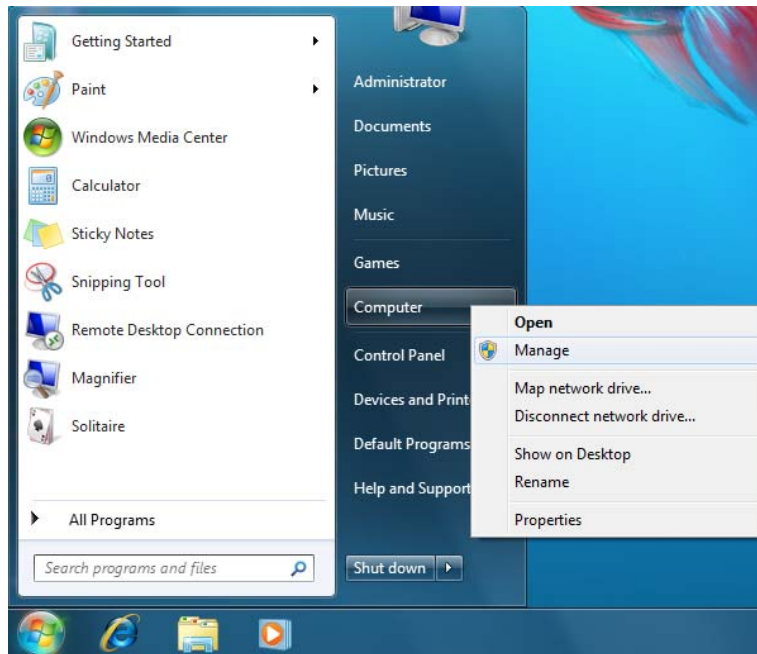

2. A **Computer Management (Local)** (Számítógép-kezelés (helyi)) alatt kattintson a **Device Manager > Unknown Device** (Eszközkezelő - Ismeretlen eszköz) lehetőségre, majd az egér jobb oldali gombjával kattintson az **Update driver software** (Illesztőprogram-frissítő) lehetőségre.

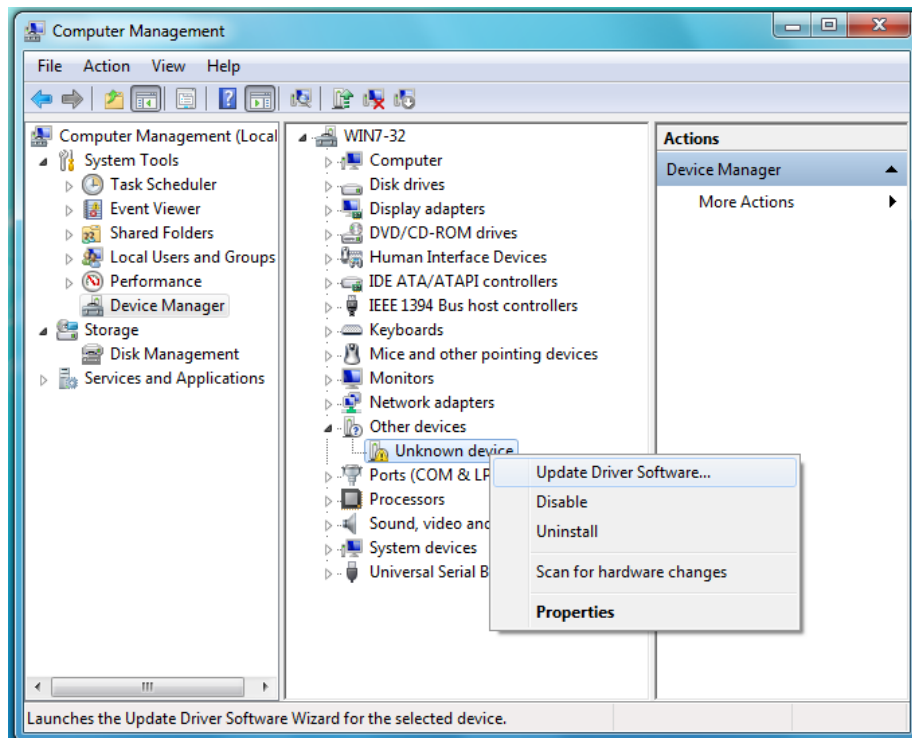

3. Kattintson a **Browse my computer for driver software** (Illesztőprogramok keresése a számítógépen) lehetőségre.

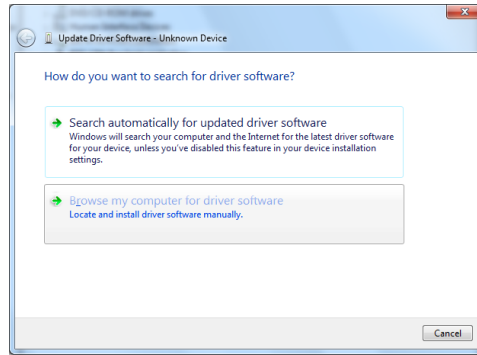

4. Keresse meg a **Computer** (Számítógép) mappát, kattintson duplán a My Passport meghajtóra, kattintson az Extras (Extrák) mappára, és válassza a **WD SES Device Driver** (WD SES eszköz illesztőprogram) lehetőséget.

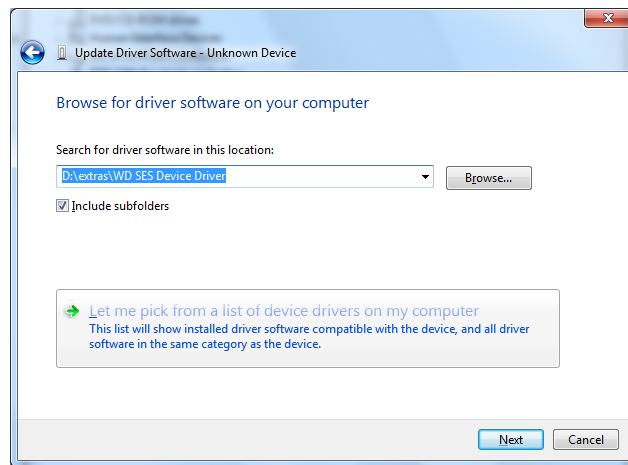

5. Kattintson a **Next** (Tovább) gombra.
6. Amikor a telepítés befejeződött, kattintson a **Close** (Bezárás) lehetőségre.

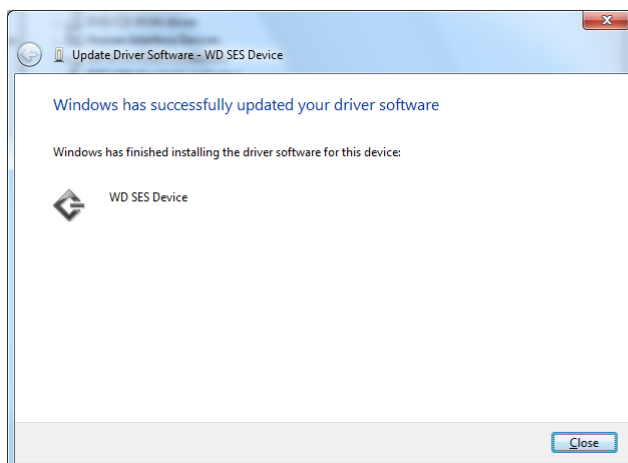

B

Megfelelőségi és jótállási információk

Ez a függelék az alábbi témákat tartalmazza:

- Jogsabályi megfelelés
- Környezeti megfelelés (Kína)
- Jótállási információk

Jogsabályi megfelelés

FCC B osztály információk

Az eszköz üzemeltetését az alábbi feltételek határozzák meg:

- A készülék nem okozhat káros interferenciát.
- A készüléknek el kell fogadnia a bejövő interferenciát, akkor is, ha az nem kívánt működést okozhat.

A készüléket bevizsgálták, és ennek alapján megfelel az FCC Szabályzat 15. részében található, a B osztályba tartozó digitális készülékekre vonatkozó határértékeknek. A határértékek célja lakókörnyezeti használat esetén ésszerű védelem nyújtása a káros interferencia ellen. Ez az eszköz rádiófrekvenciás energiát hoz létre, használ és sugározhat, és ha nem a gyártó előírásainak megfelelően szerelték fel, a rádió- vagy televízióadások káros interferenciáját okozhatja. Nem garantálható azonban, hogy egy adott összeállításban a készülék nem okoz interferenciát. Ha ez a készülék a rádió vagy tévékészülékek vételében káros interferenciát okoz – amely megállapítható a készülék ki- és bekapcsolásával –, az interferencia az alábbi intézkedések végrehajtásával szüntethető meg:

- Fordítsa el vagy helyezze át az antennát.
- Növelje a berendezés és a vevő közötti távolságot.
- Csatlakoztassa a készüléket más áramkorról táplált hálózati aljzathoz, mint amely a vevőt látja el energiával.
- Kérjen tanácsot a forgalmazótól vagy tapasztalt rádió- vagy televíziószerelőtől.

A WD kifejezett jóváhagyása nélkül történt módosítások vagy változtatások érvényteleníthetik a tulajdonosnak az eszköz használatára vonatkozó jogát.

ICES-003/NMB-003 nyilatkozat

Cet appareil numérique de la classe B est conforme à la norme ICES-003 du Canada.

A készülék megfelel a kanadai ICES-003 B osztályú szabványnak.

Biztonsági megfelelés

Jóváhagyva az Egyesült Államok és Kanada számára. CAN/CSA-C22.2 No. 60950-1, UL 60950-1: Az információs technológiai készülék biztonsága

Approuvé pour les Etats-Unis et le Canada. CAN/CSA-C22.2 No. 60950-1, UL 60950-1 : Sûreté d'équipement de technologie de l'information.

Az EK szabályozásainak való megfelelés

A CE szimbólum azt jelzi, hogy a rendszer megfelel az Európai Unió ide vonatkozó tanácsi irányelveinek, beleértve az EMC irányelvet (2004/108/EK) és a kisfeszültségű készülékekre vonatkozó irányelvet (2006/95/EK). A Western Digital az érvényes irányelveknek megfelelően elkészítette a „Megfelelési nyilatkozatot”, és a Western Digital Europe fájl formátumban rendelkezik vele.

KC közlemény (csak Koreai Köztársaság)

기종별	사용자 안내문
B 급기기 (가정용방송통신기자재)	이 기기는 가정용(B 급) 전자파적합기기로서 주로 가정에서 사용하는 것을 목적으로 하며, 모든 지역에서 사용할 수 있습니다

Környezeti megfelelés (Kína)

部件名称	有毒有害物质或元素 产品中有毒有害物质或元素的名称及含量					
	铅 (Pb)	汞 (Hg)	镉 (Cd)	六价 铬 (Cr(VI))	多溴化联 (二)苯 (PBB)	多溴化 二苯醚 (PBDE)
减震架(4)	○	○	○	○	○	○
减震器(4 pcs)	○	○	○	○	○	○
脚垫(4 pcs)	○	○	○	○	○	○
带镜头的上盖	○	○	○	○	○	○
底盖	○	○	○	○	○	○
PCBA	○	○	○	○	○	○
硬盘驱动器	X	○	○	○	○	○
微型 USB 电缆	○	○	○	○	○	○
EMI 底盖	○	○	○	○	○	○
聚酯薄膜	○	○	○	○	○	○

O: 表示有毒有害物质在该部件的所有均质材料中的含量均低于 SJ/T11363-2006 标准规定的限量要求以下。
X: 表示该有毒有害物质至少在该部件的某一均质材料中的含量超出 SJ/T11363-2006 标准规定的限量要求。
(在此表中, 企业可能需要根据实际情况对标记“X”的项目进行进一步的技术性解释。)

Jótállási információk

Szolgáltatás igénybevétele

A WD értékeli az Ön üzleti tevékenységét, és mindig a lehető legjobb szolgáltatást igyekszik nyújtani. Amennyiben a termék karbantartásra szorul, forduljon a forgalmazóhoz, akitől eredetileg vásárolta a terméket, vagy látogasson el a terméktámogató weboldalra a <http://support.wdc.com> címen, ahol információkat talál a szolgáltatás vagy a termék-visszaküldési jóváhagyás (Return Material Authorization - RMA) igénybevitelére vonatkozóan. Ha a termék hibásnak bizonyul, akkor Ön kap egy RMA számot, illetve instrukciókat a termék visszaküldésére vonatkozóan. Egy jóváhagyott csereterméket (azaz olyat, amelyre nem bocsátottak ki RMA számot) küldnk Önnek, melynek költségét Önnek kell megtéríteni. A jóváhagyott cseretermékeket a jóváhagyott szállítói csomagolásban, előre kifizetve és biztosítva kell kiszállítani az Ön által megadott címre. A termék eredeti dobozát és csomagolóanyagait meg kell őrizni a WD termék tárolásához és szállításához. A jótállási időszak meghosszabbításához ellenőrizze a jótállás lejártát (a sorozatszám szükséges hozzá) a <http://support.wdc.com> weboldalon. A WD semmilyen körülmények között sem vállal felelősséget a hozzá eljuttatott termékeken tárolt adatok elvesztéséért vagy adatok biztonsági mentéséért.

Korlátozott jótállás

A WD garatálja, hogy a termék normál használat esetén az alábbiakban meghatározott időtartamig anyag- és gyártási hibától mentes, és megfelel a WD termék műszaki leírásának. A korlátozott jótállás időtartama az országtól függ, amelyben a terméket vásárolta. A korlátozott jótállás időtartama 3 év az észak-, dél- és közép-amerikai régióban, 3 év Európában, a közel-keleti és az afrikai régióban, és 3 év a délkelet-ázsiai régióban, hacsak a törvény másképp elő nem írja. A korlátozott jótállás időtartama a vásárlás dátumától kezdődik, amely a vásárlást bizonyító nyugtán szerepel. A WD nem vállal felelősséget a termékkel kapcsolatban, ha a WD megállapítja, hogy a terméket a WD-től eltulajdonították, vagy a feltételezett hiba a) nincs jelen, b) ésszerű körülmények között nem javítható ki a termék a WD általi átvétel előtti sérülése miatt, illetve c) a hibát nem rendeltetésszerű használat, helytelen telepítés, módosítás (beleértve a címkék eltávolítását vagy olvashatatlanná tételét, a külső burkolatok felnyitását vagy eltávolítását, kivéve ha a termék korlátozottan a felhasználó által szervizelhető termékek listájában szerepel, és a módosítások az érvényes utasítások hatályán belül esnek, és amelyek megtalálhatók a <http://support.wdc.com> weboldalon), baleset vagy helytelen kezelés okozta akkor, amikor a termék nem a WD birtokában volt. A fenti korlátozások tárgyaként az Ön kizárólagos jótállása a fent meghatározott jótállási időtartam alatt és a WD döntése alapján, a termék javítására és cseréjére érvényes.

A jelen jótállás a WD kizárólagos jótállása és kizárólag az új termékként értékesített termékekre vonatkozik. A jelen jótállás helyettesít a) minden egyéb kifejezett, vélelmezett vagy jogszabály által előírt jótállást vagy jogorvoslatot, beleértve, de erre nem korlátozva az értékesíthetőségre vagy bizonyos célra való alkalmasságra vonatkozó vélelmezett jótállást, és b) a WD elutasít bármilyen és minden a károkkal kapcsolatos felelősségét, beleértve, de arra nem korlátozva a balesetből, annak következményeiből eredő vagy különleges károkat, vagy pénzügyi veszteséget, nyereségvesztést vagy felmerülő költségeket, vagy a termék megvásárlásával, használatával vagy teljesítményével kapcsolatos adatvesztést, még akkor is, ha a WD az ilyen jellegű károk lehetőségére figyelmeztetett. Az Egyesült Államokban néhány államban nem lehetséges a balesetből vagy abból eredő károkért történő felelősségvállalás korlátozása vagy elutasítása, ezért a fenti korlátozások azokban az államokban nem érvényesek. Ez a jótállás Önt meghatározott törvényi jogokkal ruházza fel, illetve Ön rendelkezhet egyéb jogokkal is, amelyek az adott államtól függően eltérők lehetnek.

GNU Általános Nyilvános Licenc („GPL”)

A firmware, amelyet a termék tartalmaz, tartalmazhat független fél által a GPL vagy a Programkönyvtár Általános Közreadási Szerződés („LGPL”) alatt jogvédett szoftver licencet, amely nem képezi tárgyát a Western Digital Végfelhasználói Licencszerződésének. A GPL-nek megfelelően, ha alkalmazható: 1) a GPL szoftver forráskódja a vásárlás dátumát követő három éven belül ingyenesen letölthető a <http://support.wdc.com/download/gpl> weboldalról, vagy CD-n névleges érteken megrendelhető a <http://support.wdc.com/download/gpl> weboldalról, illetve az Ügyféltámogatástól; 2) a GPL szoftver újrahasználható, terjeszthető és módosítható; 3) kizárólag a GPL szoftver tekintetében a törvényi előírások keretein belül jótállás nem biztosított; és 4) a GPL megtalálható a <http://www.gnu.org> vagy a <http://support.wdc.com/download/gpl> weboldalon.

A szoftvert beleértve, de arra nem korlátozva, bármilyen nyílt forráskódú szoftvert kizárólag a saját felelősségére módosítson. A Western Digital nem vállal semmilyen felelősséget a módosításokkal kapcsolatban. A Western Digital nem biztosít támogatást semmilyen olyan termékhez, amelyet Ön módosított, akkor sem, ha azt eredetileg a Western Digital biztosította.

Index

A

- A csomag tartalma 2
- A doboz tartalma 2
- A kezelésre vonatkozó óvintézkedések 4
- A meghajtó feloldása
 - a virtuális CD-ről 46
- A meghajtó formátum átalakítása 56
- A meghajtó lecsatlakoztatása 46
- A meghajtó regisztrálása 47
- A meghajtó törlése 50
- A meghajtó újraformázása 55, 56
- A szoftver és a lemezkép visszaállítása 50, 55
- A termék jellemzői 1
- A WD SmartWare szoftver elindítása 45
- Aktiváló kód kérése ikon 18
- Állapot-ellenőrzés 46

B

- Backup (Biztonsági mentés) fül tartalma
 - biztonsági cél tartalomjelző 25
 - biztonsági forrás tartalomjelző 25
 - Biztonsági mentés engedélyezése/letiltása váltógomb 23, 25
 - Biztonsági mentés gyakoriságának beállítása gomb 23
 - Biztonsági mentés gyakoriságának beállítása gombok 25
 - funkciók áttekintése 15
 - Kategória/Fájl biztonsági mentés váltógomb 23, 25
 - leírás 16, 23
 - speciális biztonsági mentés terület 23, 24
- Beállítás
 - Backup Frequency (Biztonsági mentés gyakorisága) gomb 23, 25, 32
 - File History (Fájl előzmények) párbeszédablak 51
 - Időzítés párbeszédablak 47
 - Retrieve Folder (Visszaállítási mappa) párbeszédablak 52
- Bejelentkezés szükséges ikon 22
- Biztonsági cél

- eszköz kiválasztó 22
- eszközikonok, Home (Kezdőlap) fül tartalma 20, 21
- tartalomjelző
 - Backup (Biztonsági mentés) fül tartalma 23, 25
 - Home (Kezdőlap) fül tartalma 17, 20

- Biztonsági célhely
 - eszközikonok, Home (Kezdőlap) fül tartalma 17

- Biztonsági forrás
 - Dropbox ikon 18
 - eszköz kiválasztó 17, 20
 - kiválasztó 17, 20
 - számítógép ikon 17, 18
 - tartalomjelző
 - Backup (Biztonsági mentés) fül tartalma 23, 25
 - Home (Kezdőlap) fül tartalma 17, 19

- Biztonsági megfelelés 67

- Biztonsági mentés
 - fájl tartalommező 34, 35, 38
 - fájlok biztonsági mentése 31
 - folyamat 31
 - képernyők 23
 - kezdeti 14
 - ütemezés emlékeztető gomb 25
 - Biztonsági mentés engedélyezése/letiltása váltógomb 23, 25
 - Biztonsági mentett kötetek kiválasztómező 26
 - Browse (Tallózás) gomb, Retrieve (Visszaállítás) fül tartalma 26

C

- Change retrieve folder (Visszaállítási mappa módosítása) mező, Retrieve (Visszaállítás) fül tartalma 26
- Contact Us (Kapcsolatfelvétel) hivatkozás 29

D

- Diagnostics (Diagnosztika) párbeszédablak 49
- Drive Erase (Meghajtó törlése) párbeszédablak 50
- Drive Utilities
 - Diagnostics (Diagnosztika)

- párbeszédablak 49
- Drive Erase (Meghajtó törlése)
 - párbeszédablak 50
- Időzítés párbeszédablak 47
- Regisztrációs párbeszédablak 48
- Dropbox fiók gomb 28, 53
- Dropbox Login Required (Dropbox bejelentkezés szükséges)
 - párbeszédablak 53
- E**
- Erase Drive (Meghajtó törlése)
 - párbeszédablak 50
- Eszköz megjelenítő görgető mutatók 22
- F**
- FCC B osztály információk 67
- Figyelmeztetések, villogó ikon 46
- File History (Fájl előzmények) gomb 28
- Fizikai leírás 3
- G**
- GNU általános nyilvános licenc 69
- GPL szoftver 69
- H**
- Hardver 2
- Help (Súgó) fül tartalma
 - Contact Us (Kapcsolatfelvétel)
 - hivatkozás 29
 - funkciók áttekintése 16
 - Learning Center (Oktatóközpont)
 - témák gombja 29
 - leírás 29
 - Online User Manuals (Online felhasználói útmutatók)
 - hivatkozás 29
 - Support (Támogatás) hivatkozás 30
 - WD Store (WD áruház) hivatkozás 30
- Home (Kezdőlap) fül tartalma
 - biztonsági cél tartalomjelző 20
 - biztonsági céleszköz ikonok 20, 21
 - biztonsági forrás számítógép ikon 18
 - biztonsági forrás tartalomjelző 19
 - funkciók áttekintése 15
 - leírás 16
- Hőmérséklet állapotok, WD Quick View ikon 46
- I**
- ICES-003/NMB-003 megfelelés 67
- Ikonok
 - aktiváló kód kérése ikon 18
- bejelentkezési hitelesítés
 - szükséges 22
- biztonsági céleszköz 17
- Dropbox 18
- figyelmeztetés, villog 46
- nem írható partíció ikon 22
- próbaverzió visszaszámláló ikon 22
- számítógép 17, 18
- WD Quick View 45
- J**
- Jelzőfény 4
- Jogsabályi megfelelés 67
- Jótállási információk 68
- K**
- Kategória/Fájl biztonsági mentés
 - váltógomb 23, 25
- Kezdeti Backup (Biztonsági mentés) képernyők 14
- Kína, RoHs környezeti megfelelés 68
- Kiválaszt
 - Backup Frequency (Biztonsági mentés gyakorisága)
 - képernyő 12, 32
 - Backup Plan (Biztonsági mentés terv) képernyő 11
- Kompatibilitás az operációs rendszerekkel 3
- Korlátozott jótállás 69
- Környezeti megfelelés, Kína RoHs 68
- L**
- Learning Center (Oktatóközpont)
 - témák gombja 29
- LED jelzőfény 4
- Lemezkep, letöltés és visszaállítás 50, 55
- M**
- Megfelelés, jogsabályi 67
- Meghajtó
 - állapotellenőrzés, WD Quick View ikon 46
 - diagnosztika és
 - állapot-ellenőrzések 48, 49
 - felhasznált kapacitás, WD Quick View ikon 46
 - formátumok, átalakítás 3
 - időzítő 47
 - kezelésre vonatkozó
 - óvintézkedések 4
 - lecsatlakoztatás 46

N

Nem írható partíció ikon 22

O

Online User Manuals (Online felhasználói útmutatók) hivatkozás 29

Opcionális tartozékok 3

Operációs rendszerek 3

P

Próbaverzió visszaszámláló ikon 22

Q

Quick Drive Test

(Gyors meghajtóteszt) 48

R

Register Drive (Meghajtó regisztrálása) párbeszédablak 48

Rendszer fájlkategória, meghatározva 19

Rendszer kompatibilitás 3

Retrieve (Visszaállítás) fül tartalma

 Biztonsági mentett kötetek
 kiválasztómező 26

 Browse (Tallózás) gomb 26

 Change retrieve folder

 (Visszaállítási mappa
 módosítása) mező 26

 funkciók áttekintése 15

 leírás 25

 Retrieve some files (Bizonyos fájlok
 visszaállítása)

 kiválasztómező 27

 Start/Cancel Retrieving

 (Visszaállítás indítása/
 leállítása) váltógomb 27

 Visszaállítandó fájlok opciógombok 27

 Visszaállítási célhely opciógombok 27

Retrieve Folder (Visszaállítási mappa)
gomb 28

Retrieve some files (Bizonyos fájlok
visszaállítása) kiválasztómező 27

S

Select Backup Device (Biztonsági
eszköz kiválasztása) képernyő 9

Settings (Beállítások) fül tartalma

 Dropbox fiók gomb 28

 File History (Fájl előzmények)
 gomb 28

 funkciók áttekintése 16

 leírás 28

 Retrieve Folder (Visszaállítási
 mappa) gomb 28

Szoftverfrissítések gomb 28

SMART Status Check

(SMART állapot-ellenőrzés) 48

speciális biztonsági mentés terület,

Backup (Biztonsági mentés) fül

tartalma 23, 24

Start/Cancel Retrieving (Visszaállítás
indítása/leállítása) váltógomb 27

Szoftver, GPL 69

Szoftverbeállítások

 Dropbox fiók 52

 File History (Fájl előzmények) 51

 Retrieve Folder

 (Visszaállítási mappa) 51

 Szoftverfrissítések 52

Szoftverfrissítések

 gomb 28

 opció, beállítása 52

Szolgáltatás 68

T

Támogatás, hivatkozás 30

Tartalomjelzők

 biztonsági céleszköz

 Backup (Biztonsági mentés) fül
 tartalma 23, 25

 Home (Kezdőlap) fül

 tartalma 17, 20

 biztonsági forráseszköz

 Backup (Biztonsági mentés) fül
 tartalma 23, 25

 Home (Kezdőlap) fül

 tartalma 17, 19

Tartozékok, opcionális 3

Távoli Dropbox fiók, konfigurálás 52

Teljes adathordozó átvizsgálás 49

U

Upgrade to WD SmartWare Pro

(Frissítés WD SmartWare Pro verzióra)
képernyő 8

USB csatoló 4

Ütemezett biztonsági mentések,

Biztonsági mentés gyakoriságának

kiválasztása képernyő 12

V

VIGYÁZAT!

 adatok elvesztésének

 megakadályozása

 lecsatlakoztatáskor 46

meghajtó törlése 50
Villogó ikon figyelmeztetések 46
Visszaállítás
 célhely opciógombok 27
 fájlok opciógomb 27
 fájlok visszaállításáról 40
 folyamat 40
 mappa, meghatározás 51

W

WD

 Áruház, hivatkozás 30
 szerviz, igénybevétel 68
WD Apps Setup Wizard (Alkalmazás telepítő varázsló) 6
WD Drive Utilities szoftver
 Diagnostics (Diagnosztika)
 párbeszédablak 49
 Drive Erase (Meghajtó törlése)
 párbeszédablak 50
 Időzítés párbeszédablak 47
 képernyő 8
 Regisztrációs párbeszédablak 48
WD Quick View ikon 45
WD SmartWare eltávolítása
 Windows rendszerről 54
WD SmartWare Pro frissítő képernyő 8
WD SmartWare szoftver
 Backup (Biztonsági mentés) fül
 tartalma 15, 23
 Lásd még Backup (Biztonsági mentés) fül tartalma
 funkciók áttekintése 15
 Help (Súgó) fül tartalma 16, 29
 Lásd még Help (Súgó) fül tartalma
 Home (Kezdőlap) fül tartalma
 Lásd még Home (Kezdőlap) fül tartalma
 Home (Kezdőlap) fül tartalma 15, 16
 operációs rendszer kompatibilitás 3
 Retrieve (Visszaállítás) fül
 tartalma 15, 25
 Lásd még Retrieve (Visszaállítás) fül tartalma
 Settings (Beállítások) fül
 tartalma 16, 28
 Lásd még Settings (Beállítások) fül tartalma

WD SmartWare szoftver elindítása 45
WD SmartWare szoftver megnyitása 45
WD szoftver eltávolítása 54
Windows
 A WD SmartWare szoftver eltávolítása 54
 WD szoftver eltávolítása 54

A WD által közölt információk a WD legjobb tudomása szerint naprakészek és megbízhatók; mindemellett azonban a WD nem vállal felelősséget az információk felhasználásáért, és az ebből eredő szabadalmi jogok megsértéséért vagy bármilyen egyéb, harmadik felet illető jogok megsértéséért. A WD szabadalmi vagy szabadalmi jogai által sem hallgatólagosan, sem egyéb módon nem biztosít licencet. A WD fenntartja magának a jogot a műszaki leírás értesítés nélkül történő módosítására.

A Western Digital, a WD, A WD embléma, a My Book és a My Passport Ultra, a WD SmartWare, a WD Drive Utilities, a WD Security és a Data Lifeguard a Western Digital Technologies, Inc. védjegyei. Az Apple, a Mac, OS X és a Time Machine az Apple, Inc Egyesült Államokban és más országokban bejegyzett védjegyei. Az itt említett egyéb jelzések más cégek tulajdonai lehetnek.

© 2013 Western Digital Technologies, Inc. Minden jog fenntartva.

Western Digital
3355 Michelson Drive, Suite 100
Irvine, California 92612 U.S.A.

4779-705099-Y00 2013. március