

# My Book<sup>®</sup>

Manuel d'utilisation

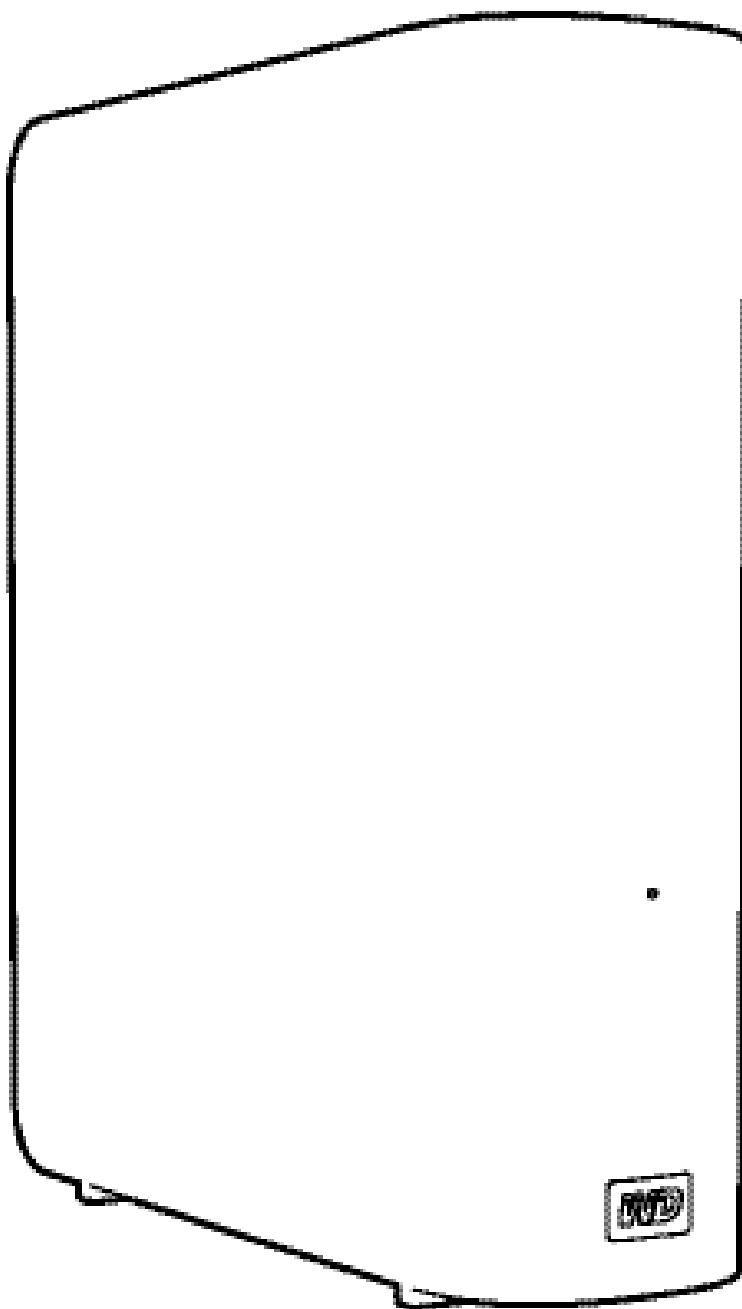

## Service et assistance WD

En cas de problème, merci de nous donner l'occasion de le résoudre avant de retourner ce produit. Des réponses à la majorité des questions d'assistance technique sont disponibles dans notre base de connaissances ou par le biais de notre service d'assistance par email sur <http://support.wdc.com>. Si vous préférez ou si la réponse n'est pas disponible, vous pouvez contacter WD® à l'un des numéros de téléphones présentés ci-dessous.

Votre produit est fourni avec 30 jours d'assistance technique gratuite par téléphone pendant la période de garantie. Cette période de 30 jours commence à la date de votre premier contact téléphonique avec l'assistance technique WD. Le support technique par e-mail est gratuit pendant toute la période de garantie et notre base de connaissances très complète est disponible 24 heures sur 24 et 7 jours sur 7. Pour vous maintenir informé des nouvelles fonctionnalités et services, n'oubliez pas d'enregistrer votre produit en ligne à l'adresse <https://register.wdc.com>.

### Accéder à l'assistance en ligne

Consultez notre site Web d'assistance technique à <http://support.wdc.com> et choisissez parmi les sections :

- **Téléchargements** – Téléchargez des pilotes, logiciels et mises à jour pour votre produit WD.
- **Enregistrement** – Enregistrez votre produit WD pour obtenir les dernières mises à jour et nos offres spéciales.
- **Services de garantie et retours** – Obtenez des informations de garantie, de remplacement de produit (RMA), d'état de RMA et de récupération de données.
- **Base de connaissances** – Recherchez par mot clé, phrase ou numéro de réponse.
- **Installation** – Obtenez de l'aide à l'installation de votre produit ou logiciel WD.
- **Communauté WD** – Partagez vos idées et connectez-vous avec d'autres utilisateurs.

### Contactez l'assistance technique WD

Pour prendre contact avec WD pour assistance, préparez votre numéro de série de produit WD, les versions de matériel et de logiciel de votre système.

Amérique du Nord		Asie Pacifique	
Anglais	800.ASK.4WDC (800.275.4932)	Australie	1 800 42 9861
Espagnol	800.832.4778	Chine	800 820 6682/+65 62430496
		Hong-Kong	+800 6008 6008
		Inde	1 800 11 9393 (MNTL)/1 800 200 5789 (Reliance) 011 26384700 (Pilot Line)
<b>Europe (numéro gratuit)*</b>	00800 ASK4 WDEU (00800 27549338)	Indonésie	+803 852 9439
		Japon	0120 994 120/00531 65 0442
		Corée	02 703 6550
<b>Europe</b>	+31 880062100	Malaisie	+800 6008 6008/1 800 88 1908/+65 62430496
<b>Moyen-Orient</b>	+31 880062100	Philippines	1 800 1441 0159
<b>Afrique</b>	+31 880062100	Singapour	+800 6008 6008/+800 608 6008/+65 62430496
		Taïwan	+800 6008 6008/+65 62430496

\* Numéro gratuit disponible pour les pays suivants : Allemagne, Autriche, Belgique, Danemark, Espagne, France, Irlande, Italie, Norvège, Pays-Bas, Royaume-Uni, Suède, Suisse.

# Table des matières

Service et assistance WD . . . . .	ii
Accéder à l'assistance en ligne . . . . .	ii
Contacter l'assistance technique WD . . . . .	ii
<b>1 À propos de votre lecteur WD . . . . .</b>	<b>1</b>
Caractéristiques . . . . .	1
Contenu du carton . . . . .	2
Accessoires en option . . . . .	2
Compatibilité du système d'exploitation . . . . .	3
Formatage du disque . . . . .	3
Description physique . . . . .	4
Voyant d'alimentation/activité . . . . .	4
Bouton d'alimentation . . . . .	5
Interface USB 3.0 . . . . .	5
Fente de sécurité Kensington® . . . . .	5
Enregistrement de votre lecteur . . . . .	5
Précautions de manutention . . . . .	5
<b>2 Connexion du lecteur et prise en main . . . . .</b>	<b>6</b>
Connexion du lecteur . . . . .	6
Prise en main du logiciel WD SmartWare . . . . .	9
Prise en main sans le logiciel WD SmartWare . . . . .	13
<b>3 Présentation fonctionnelle du logiciel WD SmartWare . . . . .</b>	<b>15</b>
Onglet d'Accueil . . . . .	17
Onglet Sauvegarde . . . . .	21
Onglet Récupération . . . . .	24
Onglet Paramètres . . . . .	27
Onglet Aide . . . . .	28
<b>4 Sécurisation du disque . . . . .</b>	<b>30</b>
Protection du lecteur par mot de passe . . . . .	30
Déverrouillage du lecteur . . . . .	31
Déverrouillage du lecteur avec le logiciel WD SmartWare . . . . .	32
Déverrouillage du lecteur sans le logiciel WD SmartWare . . . . .	33
Modification de votre mot de passe . . . . .	33
Désactivation de la fonction de verrouillage du lecteur . . . . .	34
<b>5 Sauvegarde des fichiers de votre ordinateur . . . . .</b>	<b>36</b>
Fonctionnement de la fonction de sauvegarde . . . . .	36
Sauvegarde par fichiers . . . . .	36

<b>6</b>	<b>Récupération de fichiers sauvegardés</b>	<b>41</b>
	Fonctionnement de la fonction de récupération.	41
	Récupération de fichiers.	41
<b>7</b>	<b>Gestion et personnalisation du lecteur</b>	<b>45</b>
	Utilisation de WD Quick View	45
	Ouverture du logiciel WD SmartWare.	45
	Vérification de l'état du disque.	46
	Alertes de l'icône de surveillance.	46
	Déconnexion du lecteur en toute sécurité	46
	Personnalisation des paramètres de votre lecteur.	47
	Enregistrement de votre lecteur	48
	Vérification du bon fonctionnement du lecteur	49
	Réglage du minuteur de veille du lecteur.	51
	Effacement du lecteur	51
	Activation des fonctions de sauvegarde et de récupération	54
	Restauration du logiciel WD SmartWare et de l'image du disque	54
<b>8</b>	<b>Gestion et personnalisation du logiciel</b>	<b>55</b>
	Réglage du nombre de versions de sauvegarde	55
	Choix d'un dossier de récupération différent	55
	Recherche des mises à jour du logiciel	56
	Désinstallation du logiciel WD SmartWare	57
<b>9</b>	<b>Utilisation du lecteur avec un Mac</b>	<b>58</b>
	Reformatage du lecteur	58
	Restauration du logiciel WD SmartWare et de l'image du disque	58
	Connexion du lecteur et prise en main.	59
	Amélioration des performances avec WD +TURBO.	61
	Installation du logiciel WD SmartWare	62
	Écran d'accueil de WD SmartWare	64
	Utilisation de l'icône WD Quick View	65
	Ouverture du logiciel WD SmartWare.	65
	Vérification de l'état du lecteur.	66
	Démonter en toute sécurité le lecteur	67
	Déverrouillage du lecteur	68
	Déverrouillage du lecteur avec le logiciel WD SmartWare	68
	Déverrouillage du lecteur sans le logiciel WD SmartWare	69
	Désinstallation du logiciel WD SmartWare	70
<b>10</b>	<b>Dépannage</b>	<b>73</b>
	Installation, partitionnement et formatage du lecteur.	73
	Foire aux questions	73

<b>A</b>	<b>Installation d'un pilote SES</b>	<b>75</b>
	Installation sous Windows XP	75
	Installation du pilote automatiquement	75
	Installation du lecteur manuellement	77
	Installation sous Windows Vista	78
	Installation du pilote automatiquement	79
	Installation du lecteur manuellement	80
	Installation sur un ordinateur Windows 7 et Windows 8	82
<b>B</b>	<b>Informations sur la garantie et la conformité</b>	<b>84</b>
	Conformité réglementaire	84
	Appareil de classe B selon la FCC	84
	Conformité ICES/NMB-003	84
	Conformité de sécurité	84
	Conformité CE pour l'Europe	84
	GS Mark (Allemagne seulement)	85
	Notice KCC (République de Corée seulement)	85
	Conformité environnementale (Chine)	85
	Informations de garantie (Toutes les régions sauf l'Australie et la Nouvelle Zélande)	85
	Service après-vente	85
	Garantie limitée	86
	Informations de garantie (Australie et Nouvelle Zélande)	86
	Service après-vente	87
	Garantie	87
	Licence GNU GPL (General Public License)	88
	<b>Index</b>	<b>89</b>

## À propos de votre lecteur WD

Bienvenue à votre disque dur externe My Book®, une solution de stockage élégante à haute capacité pour tous les aspects de votre univers numérique. Notre édition la plus récente propose un logiciel de sauvegarde visuel, intuitif, automatique et continu, ainsi qu'une protection de sécurité par verrouillage du disque.

Le disque dur externe USB My Book affiche des ventes records et met en avant le logiciel WD SmartWare™ qui sauvegarde vos données automatiquement et en continu, indique la progression de la sauvegarde et récupère vos fichiers perdus sans effort.

Ce chapitre est composé des rubriques suivantes :

- [Caractéristiques](#)
- [Contenu du carton](#)
- [Accessoires en option](#)
- [Compatibilité du système d'exploitation](#)
- [Formatage du disque](#)
- [Description physique](#)
- [Enregistrement de votre lecteur](#)
- [Précautions de manutention](#)

### Caractéristiques

Les caractéristiques essentielles du lecteur My Book sont notamment :

**Double interface USB 3.0 et USB 2.0** – Un seul disque pour la compatibilité universelle d'aujourd'hui et la rapidité nouvelle génération de demain. Utilisez-le en USB 2.0 et passez à l'USB 3.0 quand vous serez prêt.

**Vitesse de transfert jusqu'à 3 fois plus rapide** – Quand il est connecté à un port SuperSpeed USB 3.0, ce disque vous permet d'accéder à vos fichiers et de les enregistrer jusqu'à 3 fois plus vite qu'en USB 2.0. Transférez un film complet en HD en seulement 3 minutes plutôt que 13 minutes.\*

\*Les performances peuvent dépendre de la configuration matérielle et du système d'exploitation de l'utilisateur.

**Capacité massive** – Avec une capacité pouvant atteindre 4 To, il y a plein de place pour stocker et protéger vos précieux souvenirs et fichiers importants.

**Logiciel WD SmartWare** – Vous avez le contrôle de votre sauvegarde. Installez toutes les fonctionnalités, sélectionnez seulement les composants dont vous avez besoin, ou, si vous préférez, choisissez de ne simplement pas utiliser le logiciel.

**Sauvegarde automatique et continue** – Fonctionne silencieusement en arrière-plan pour protéger vos données en utilisant le moins de ressources possible sur votre PC. Dès que vous ajoutez ou modifiez un fichier, il est immédiatement sauvegardé.

**Protection par mot de passe pour la confidentialité** – Soyez tranquille sachant que vos données sont protégées contre tout accès non autorisé grâce à un mot de passe et au chiffrement.

**La qualité WD dedans et dehors** – Depuis plus de 20 ans, des millions de personnes dans le monde entier font confiance aux disques durs WD pour la protection de leurs données. Nous réussissons car nous comprenons l'importance de vos données et notre mission première est de les mettre à l'abri de tout danger.

**Important :** Pour les informations et actualités les plus récentes sur les produits WD, visitez notre site <http://www.westerndigital.com>. Pour accéder aux logiciels, micrologiciel, documentation et informations les plus récents sur les produits, consultez <http://products.wdc.com/downloads>.

## Contenu du carton

Tel qu'illustré sur la Figure 1, le carton de votre lecteur My Book inclut les éléments suivants :

- Disque dur externe My Book
- Logiciel WD SmartWare (inclus sur le disque dur)
- Câble USB
- Adaptateur secteur
- Guide d'installation rapide

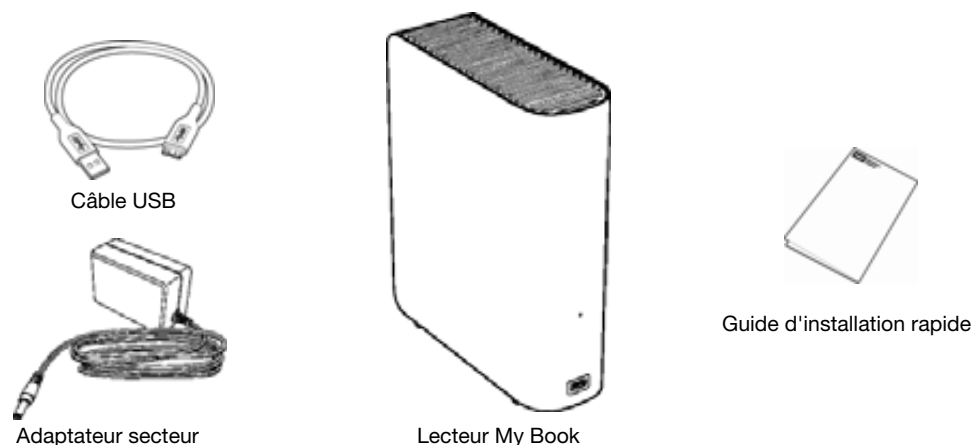

Figure 1. Contenu du kit lecteur My Book

## Accessoires en option

Pour plus d'informations sur les accessoires en option sur les produits WD, visitez :

USA	<a href="http://www.shopwd.com">http://www.shopwd.com</a> ou <a href="http://www.wdstore.com">http://www.wdstore.com</a>
Canada	<a href="http://www.shopwd.ca">http://www.shopwd.ca</a> ou <a href="http://www.wdstore.ca">http://www.wdstore.ca</a>
Europe	<a href="http://www.shopwd.eu">http://www.shopwd.eu</a> ou <a href="http://www.wdstore.eu">http://www.wdstore.eu</a>
Tous les autres	Contactez l'assistance technique WD de votre région. Pour contacter l'assistance technique près de chez vous, visitez <a href="http://support.wdc.com">http://support.wdc.com</a> et consultez la réponse N° 1048 dans la base de connaissances.

## Compatibilité du système d'exploitation

Votre lecteur My Book et le logiciel WD SmartWare sont compatibles avec les systèmes d'exploitation suivants :

### Windows®

- Windows XP
- Windows Vista®
- Windows 7
- Windows 8

### Mac OS X

- Leopard
- Snow Leopard
- Lion
- Mountain Lion

La compatibilité peut dépendre de la configuration matérielle et du système d'exploitation de l'utilisateur.

Pour les meilleures performances et fiabilité, installez toujours les dernières mises à jour et service packs (SP). Sous Windows, allez dans le menu **Démarrer** et sélectionnez **Windows Update**. Sur Mac, allez dans le menu **Pomme** et sélectionnez **Mise à jour de logiciels**.

## Formatage du disque

Votre lecteur My Book est préformaté en tant qu'une seule partition NTFS pour une compatibilité avec les derniers systèmes d'exploitation Windows. Si vous souhaitez utiliser le disque avec un ordinateur Mac, voir « Reformatage du lecteur » à la page 58 et « Dépannage » à la page 73.



## Description physique

Tel qu'illustré sur la Figure 2, le disque My Book est équipé des éléments suivants :

- Voyant d'alimentation/activité à l'avant
- Connecteur et bouton d'alimentation, port d'interface, et fente de sécurité à l'arrière

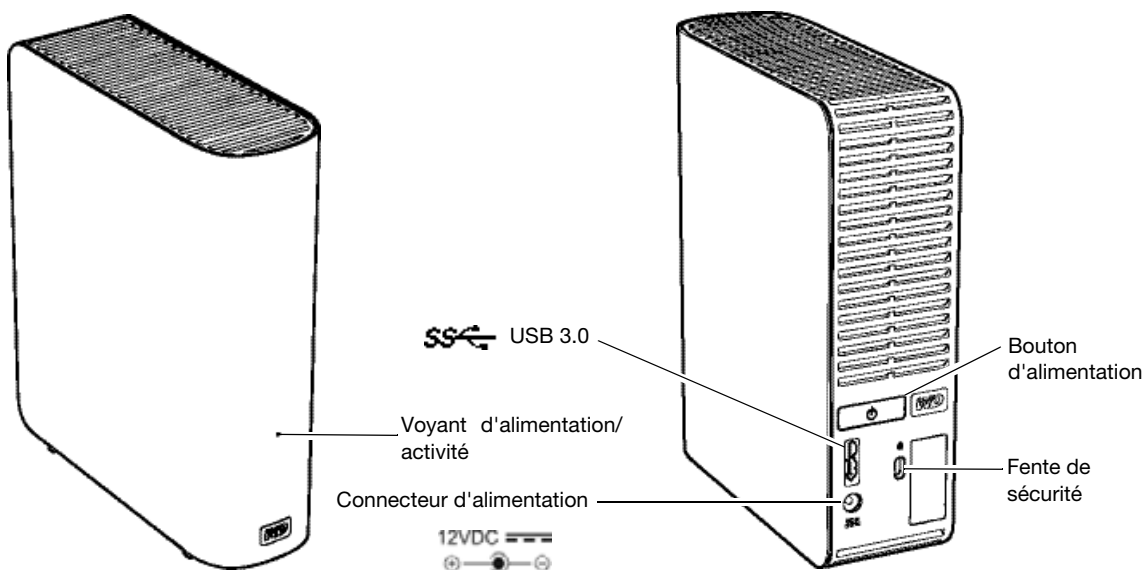

Figure 2. Lecteur My Book

### Voyant d'alimentation/activité

Le voyant d'alimentation/activité indique le statut d'alimentation et l'activité du lecteur comme suit :

Voyant	État de l'alimentation/activité
Allumé fixe	Inactif
Clignotant rapidement environ 3 fois par seconde	Activité
Clignotant lentement, environ toutes les 2,5 secondes	Système en veille

## Bouton d'alimentation

Le bouton d'alimentation est utilisé pour baisser l'alimentation en toute sécurité et éviter de perdre des données ou d'endommager le lecteur. Le bouton d'alimentation ne s'allume que quand le logiciel WD SmartWare est installé et actif sur votre ordinateur.

*Remarque :* Si vous débranchez le lecteur après l'avoir éteint à l'aide du bouton d'alimentation, il se rallume automatiquement si vous le rebranchez à votre ordinateur démarré. Si vous laissez le lecteur branché à votre ordinateur après l'avoir éteint à l'aide du bouton d'alimentation, vous devez réappuyer sur le bouton d'alimentation pour le rallumer.

## Interface USB 3.0

L'USB 3.0 Super-Speed autorise des vitesses de transfert de données pouvant atteindre 5 Gb/s. L'USB 3.0 assure la compatibilité ascendante avec USB 2.0. Le branchement sur un port USB 2.0 limite les transferts de données à la vitesse du port – jusqu'à 480 Mb/s.

## Fente de sécurité Kensington®

Pour la sécurité de votre lecteur, la fente de sécurité Kensington autorise un câble de sécurité Kensington standard (vendu séparément). Pour plus d'informations sur la fente de sécurité Kensington et les produits disponibles, visitez le site [www.kensington.com](http://www.kensington.com).

## Enregistrement de votre lecteur

Pensez à enregistrer votre lecteur My Book pour obtenir les dernières mises à jour et nos offres spéciales. Vous pouvez facilement enregistrer votre lecteur à l'aide du logiciel WD SmartWare, comme indiqué dans « Enregistrement de votre lecteur » à la page 48. Une autre façon consiste à l'enregistrer en ligne à l'adresse <http://register.wdc.com>.

## Précautions de manutention

Les produits WD sont des instruments de précision qui doivent être manipulés avec soin pendant le déballage et l'installation. Les lecteurs peuvent être endommagés par une manipulation sans précaution, par des chocs ou des vibrations. Respectez toujours les précautions ci-dessous pour le déballage et l'installation de votre produit de stockage externe :

- Ne pas secouer ni faire tomber le lecteur.
- Ne pas déplacer le lecteur pendant son fonctionnement.
- Ne pas utiliser ce produit comme lecteur portable.
- Pour assurer une ventilation correcte, ne pas obstruer les fentes de ventilation du boîtier du lecteur.

# 2

## Connexion du lecteur et prise en main

Ce chapitre donne des instructions sur la connexion du lecteur et l'installation du logiciel WD SmartWare sur votre ordinateur. Il est constitué des rubriques suivantes :

[Connexion du lecteur](#)

[Prise en main du logiciel WD SmartWare](#)

[Prise en main sans le logiciel WD SmartWare](#)

### Connexion du lecteur

1. Selon votre zone géographique et si nécessaire, changez l'adaptateur de l'alimentation comme suit :

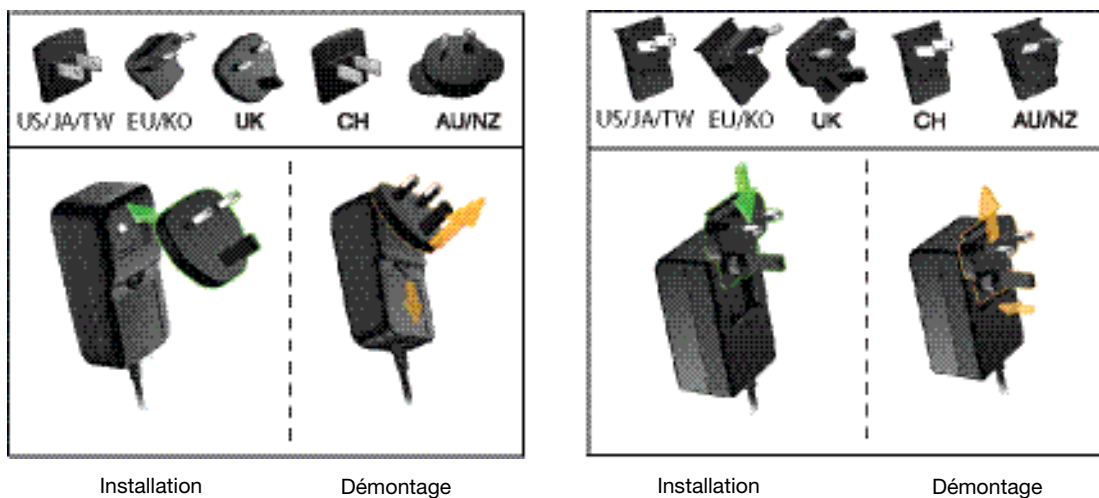

2. Allumez votre ordinateur.
3. Connectez le lecteur My Book comme indiqué dans la Figure 3.

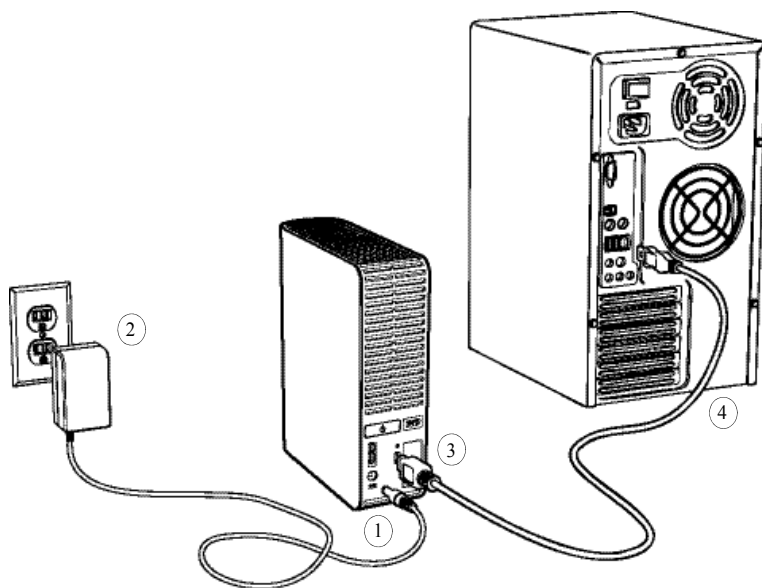

Figure 3. Connexion du lecteur My Book

4. Si un écran de l'assistant Nouveau matériel détecté apparaît, cliquez sur **Annuler** pour le fermer. Le logiciel WD SmartWare qui se trouve sur le disque installe le pilote approprié pour votre lecteur My Book.
5. Vérifiez que le lecteur My Book s'affiche bien dans le poste de travail de l'explorateur Windows.
6. Plusieurs écrans peuvent apparaître, selon le système d'exploitation de votre ordinateur :

<b>Si votre système d'exploitation est . . .</b>	<b>ALORS . . .</b>
Windows XP	Passez à l'étape 7.
Windows Vista, Windows 7 ou Windows 8	Passez à l'étape 9 à la page 8.

7. Pour Windows XP, un ou deux écrans peuvent apparaître, selon que la fonction l'exécution automatique (lecture automatique) est activée ou désactivée :

<b>Si l'exécution automatique (lecture automatique) est . . . sur votre ordinateur</b>	<b>ALORS . . .</b>
Activé	Passez à l'étape a.
Désactivé	Passez à étape b.

- a. Quand l'exécution automatique (lecture automatique) est activée, l'écran Bienvenue à WD SmartWare apparaît (voir Figure 4).
- b. Quand l'exécution automatique (lecture automatique) est désactivée, cliquez pour ouvrir la liste du lecteur My Book dans l'explorateur Windows et faites un double-clic sur le fichier d'application WD SmartWare pour afficher l'écran Bienvenue à WD SmartWare (voir Figure 4).

8. Poursuivez à « Prise en main du logiciel WD SmartWare » dans la section suivante.  
Si vous ne souhaitez pas installer le logiciel WD SmartWare, voir « Prise en main sans le logiciel WD SmartWare » à la page 13.



*Remarque :* Si un lecteur Flash est installé sur votre ordinateur, l'écran est animé.

Figure 4. Écran de bienvenue dans WD SmartWare

9. Pour Windows Vista, Windows 7 ou Windows 8, deux ou trois écrans peuvent apparaître, selon que la fonction l'exécution automatique (lecture automatique) est activée ou désactivée :

<b>SI l'exécution automatique (lecture automatique) est . . . sur votre ordinateur</b>	<b>ALORS . . .</b>
Activé	Passez à l'étape a.
Désactivé	Passez à l'étape b.

- a. Avec l'exécution automatique (lecture automatique) activée, cliquez sur **Ouvrir le dossier pour afficher les fichiers** sur l'écran de la lecture automatique, et double-cliquez sur l'WD SmartWare application pour afficher l'écran Bienvenue sur WD SmartWare (voir Figure 4 à la page 8).
- b. Avec l'exécution automatique (lecture automatique) désactivée, ouvrez **Ordinateur**, cliquez pour ouvrir la liste du disque dur My Book dans l'explorateur Windows et double-cliquez sur le fichier d'application WD SmartWare pour afficher l'écran Bienvenue dans WD SmartWare (voir Figure 4 à la page 8).
10. Poursuivez à « Prise en main du logiciel WD SmartWare » dans la section suivante.  
Si vous ne souhaitez pas installer le logiciel WD SmartWare, voir « Prise en main sans le logiciel WD SmartWare » à la page 13.

## Prise en main du logiciel WD SmartWare

Les étapes 1 à 4 de la procédure d'installation installent la version du logiciel WD SmartWare que vous avez sélectionnée. Selon votre sélection :

SI vous installez le . . .	ET vous voulez . . .	ALORS accomplissez les étapes . . .
Version complète du logiciel	<ul style="list-style-type: none"> <li>Lancer votre première sauvegarde</li> <li>Protéger votre lecteur par mot de passe ou l'enregistrer</li> </ul>	5, 6 et 7
	<ul style="list-style-type: none"> <li>Passer la sauvegarde</li> <li>Protéger votre lecteur par mot de passe ou l'enregistrer</li> </ul>	5, 6 et 8
Version de gestion de lecteur du logiciel	<ul style="list-style-type: none"> <li>Protéger votre lecteur par mot de passe ou l'enregistrer</li> </ul>	9

1. L'invite **Que souhaitez-vous faire ?** sur l'écran Bienvenue dans WD SmartWare affiche trois options pour prendre en main le logiciel WD SmartWare :

SI vous voulez installer . . .	Cliquez ALORS sur . . .
<p>La version complète du logiciel WD SmartWare, avec les fonctionnalités de sauvegarde automatique et continue, de récupération, de protection par mot de passe et de gestion du disque, et :</p> <ul style="list-style-type: none"> <li>Lancer votre première sauvegarde</li> <li>Protéger votre lecteur par mot de passe ou l'enregistrer</li> </ul>	Le bouton <b>Installer WD SmartWare</b> .
<p>Seulement les fonctionnalités de protection par mot de passe du verrouillage et de gestion du disque dur du logiciel WD SmartWare, et protégez par mot de passe ou enregistrez votre lecteur</p>	Le bouton <b>Installer Paramètres du lecteur</b> .
<p>La version complète du logiciel WD SmartWare et récupérer les fichiers que vous avez déjà sauvegardés sur votre lecteur My Book vers un autre ordinateur</p>	Le lien <b>Récupérer une sauvegarde</b> .

- Lisez les termes du contrat de licence et cliquez sur **Accepter** pour continuer.
- Attendez la fin de l'installation du logiciel. Ceci peut prendre quelques minutes.

4. Après l'achèvement de l'installation :

**Si vous cliquez sur . . .  
à l'étape 1**

**ALORS, le logiciel WD SmartWare affichera . . .**

**Installer WD SmartWare**

L'écran Sélection de plan de sauvegarde initiale pour sélectionner le type de sauvegarde que vous voulez effectuer. Voir la Figure 5 et passez à l'étape 5.

**Installer Paramètres du lecteur**

L'écran des paramètres initiaux du lecteur pour sécuriser et enregistrer votre lecteur. Voir Figure 7 à la page 12 et passez à l'étape 9 sur page 13.

**Récupérer une sauvegarde**

L'écran d'accueil WD SmartWare pour accéder aux fonctions de WD SmartWare : Voir Figure 8 à la page 18 et « Récupération de fichiers sauvegardés » à la page 41.

Ceci achève la procédure de prise en main après sélection de Récupérer une sauvegarde.

5. Sur l'écran Sélection de plan de sauvegarde initiale :

a. Sélectionnez l'option pour le type de sauvegarde que vous voulez effectuer :

- **Sauvegarde par catégorie** – Trouve et sauvegarde tous les fichiers des catégories sélectionnées sur votre ordinateur.
- **Sauvegarde par fichier** – Sauvegarde certains fichiers ou dossiers individuels que vous avez sélectionnés à partir d'une vue des dossiers du disque dur interne de votre ordinateur.

b. Cliquez sur **Lancer WD SmartWare** pour afficher l'écran initial de Sauvegarde. Voir Figure 6 à la page 11 et procédez comme à l'étape 6 à la page 12.

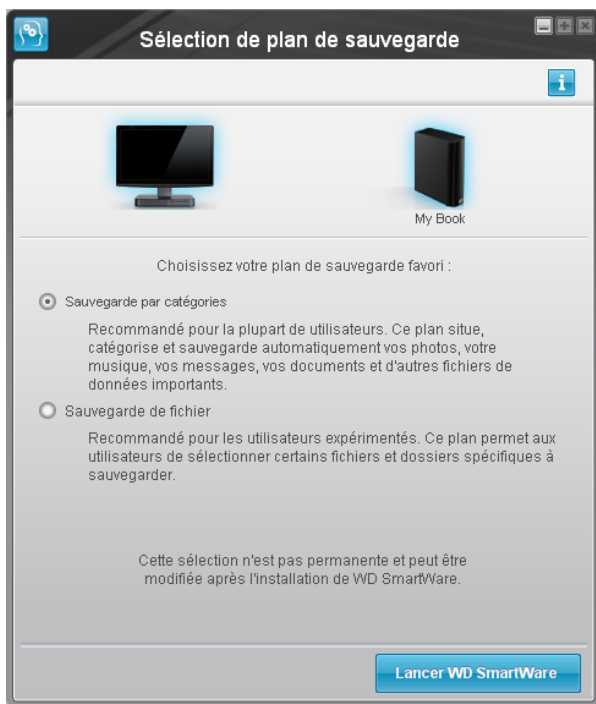
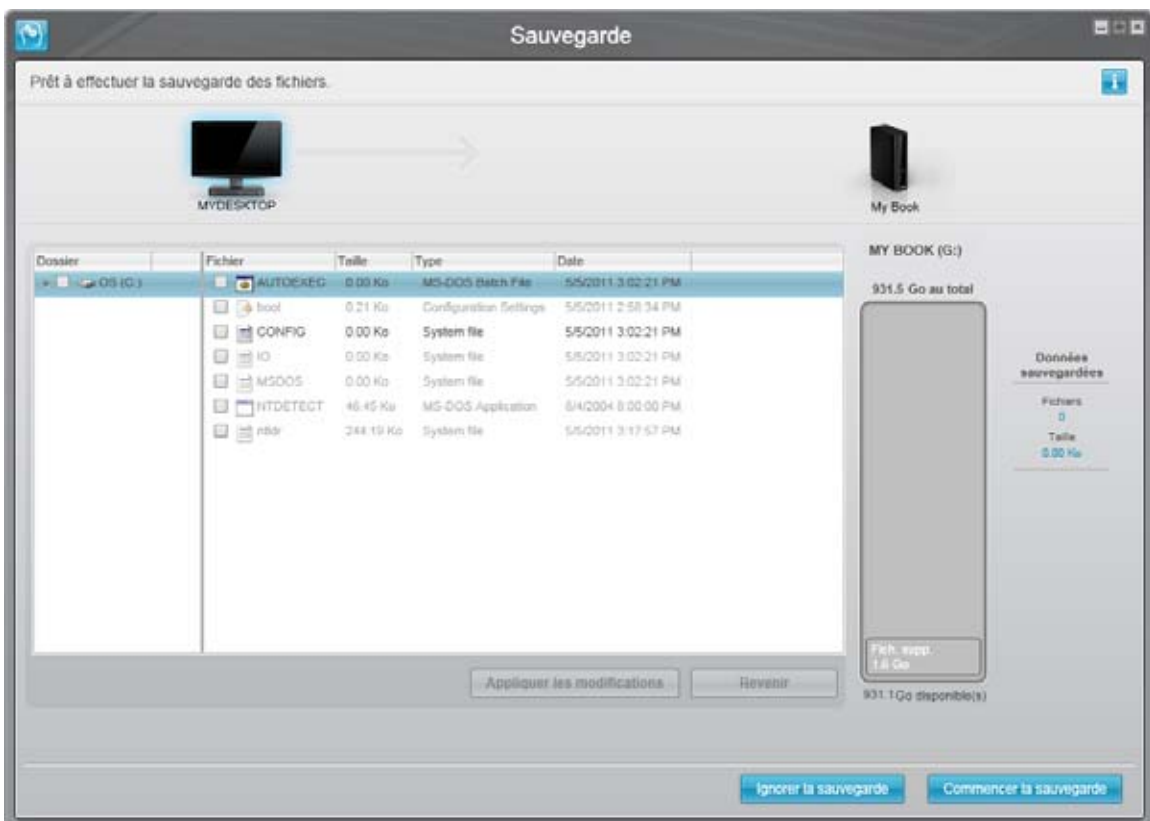

Figure 5. Écran initial Sélection de plan de sauvegarde

Remarque : Les écrans de la sauvegarde initiale n'apparaissent qu'une seule fois – lors de la première installation du logiciel WD SmartWare sur votre ordinateur. Ensuite, le lancement du logiciel affiche l'écran d'accueil pour vous permettre de choisir ce que vous souhaitez faire.



Écran initial de la sauvegarde par catégorie



Écran initial de la sauvegarde par fichier

Figure 6. Écran initial Sauvegarde





Écran initial Paramètres du lecteur WD SmartWare  
(Après sélection de **Passer la sauvegarde** sur étape 7 ou  
**Continuer vers les paramètres** à étape 7 en page 12)



Écran de gestion des paramètres du lecteur  
Paramètres du lecteur  
(Après sélection de **Installer Paramètres du lecteur**  
à étape 1 en page 9)

*Remarque :* Les écrans initiaux Paramètres du lecteur n'apparaissent qu'une seule fois — lors de la première installation du logiciel WD SmartWare sur votre ordinateur. Ensuite, le lancement du logiciel affiche l'écran d'accueil pour vous permettre de choisir ce que vous souhaitez faire.

Figure 7. Écran initial Paramètres du lecteur

**6.** Sur l'écran de sauvegarde initiale vous pouvez soit :

- Lancer votre première sauvegarde – Voir « Sauvegarde des fichiers de votre ordinateur » à la page 36 avant de cliquer sur **Commencer la sauvegarde**, puis passez à l'étape 7.
- Ignorez la sauvegarde en cliquant sur **Passer la sauvegarde** pour afficher l'écran initial Paramètres de lecteur WD SmartWare. Voir Figure 7, puis passez à l'étape 8.

**7.** Après avoir lancé votre première sauvegarde :

- a. Cliquez sur **Continuer vers les paramètres** pour afficher l'écran initial Paramètres du lecteur WD SmartWare (Figure 7).
- b. Voir :
  - « Protection du lecteur par mot de passe » à la page 30
  - « Enregistrement de votre lecteur » à la page 48
- c. Après avoir protégé par mot de passe et enregistré votre lecteur, cliquez sur **Continuer** pour afficher l'écran d'accueil de WD SmartWare (Figure 8 à la page 18).

Ceci achève la procédure de prise en main après sélection de **Installer WD SmartWare** et lancement de votre première sauvegarde.

**8.** Sur l'écran initial Paramètres du lecteur :

- a. Voir :
  - « Protection du lecteur par mot de passe » à la page 30
  - « Enregistrement de votre lecteur » à la page 48
- b. Après avoir verrouillé ou enregistré votre lecteur, cliquez sur **Continuer** pour fermer l'écran initial Paramètres du lecteur et afficher l'écran d'accueil de WD SmartWare (Figure 8 à la page 18).

Ceci achève la procédure de prise en main si vous avez sélectionné **Installer WD SmartWare** et passé la sauvegarde.

**9.** Sur l'écran initial Paramètres du lecteur :

- a. Voir :
  - « Protection du lecteur par mot de passe » à la page 30
  - « Enregistrement de votre lecteur » à la page 48
- b. Après avoir indiqué un mot de passe de protection, cliquez sur **Terminer** pour fermer l'écran initial Paramètres du lecteur.

Ceci achève la procédure de prise en main après sélection de **Installer Paramètres du lecteur**. Dans ce cas :

- Ouvrir le logiciel WD SmartWare affiche l'écran d'accueil de gestion du lecteur (voir Figure 8 à la page 18) avec l'onglet des Paramètres qui vous permet de lancer toutes les tâches de gestion du lecteur (voir « Gestion et personnalisation du lecteur » à la page 45)
- Cliquez sur l'onglet **Paramètres** affiche l'écran de gestion du lecteur Paramètres du lecteur avec un bouton **Préférences** qui vous permet d'activer les fonctions de sauvegarde et de récupération de WD SmartWare (voir « Activation des fonctions de sauvegarde et de récupération » à la page 54).

## **Prise en main sans le logiciel WD SmartWare**

Même si vous n'installez pas le logiciel WD SmartWare, vous pouvez utiliser votre My Book en tant que disque dur externe. Cependant, vous ne pourrez alors pas :

- Protéger vos données avec la sauvegarde automatique et continue (voir « Sauvegarde des fichiers de votre ordinateur » à la page 36)
- Récupérer les versions antérieures de fichiers perdus ou endommagés (voir « Récupération de fichiers sauvegardés » à la page 41)
- Sécuriser à l'aide d'un mot de passe votre lecteur et tous les fichiers qui se trouvent dessus (voir « Sécurisation du disque » à la page 30)
- Personnaliser les paramètres de votre logiciel et de votre lecteur pour les meilleures performances possibles (voir « Gestion et personnalisation du logiciel » à la page 55)
- Vérifier les conditions de fonctionnement de votre disque à l'aide des fonctionnalités intégrées de diagnostic (voir « Vérification du bon fonctionnement du lecteur » à la page 49)

Si vous souhaitez tout de même faire sans ces fonctionnalités et prendre en main votre disque dur sans installer le logiciel WD SmartWare :

1. Cliquez sur **Ne pas installer** sur l'écran **Que souhaitez-vous faire ?** pour afficher l'invite **Continuer sans installer WD SmartWare ?** :



2. Cliquez sur :
  - **Continuer sans installer** si vous êtes sûr de ne pas vouloir installer le logiciel WD SmartWare.
  - **Retour** si vous avez changé d'avis et *souhaitez* installer le logiciel WD SmartWare. Dans ce cas, reportez vous à la section « Prise en main du logiciel WD SmartWare » à la page 9.

## Présentation fonctionnelle du logiciel WD SmartWare

Ce chapitre fournit une brève présentation fonctionnelle du logiciel WD SmartWare. Il est constitué des rubriques suivantes :

- [Onglet d'Accueil](#)
- [Onglet Sauvegarde](#)
- [Onglet Récupération](#)
- [Onglet Paramètres](#)
- [Onglet Aide](#)

Toutes les fonctionnalités et les capacités du logiciel WD SmartWare sont représentées dans un écran à cinq onglets où :

L'onglet . . . onglet affichage	Fournit . . .
Accueil	<p>Une des deux boîtes de dialogue suivantes, selon la version de gestion du disque du logiciel WD SmartWare que vous avez installée.</p> <p><b>Affichage de l'onglet Accueil de WD SmartWare</b> – La boîte de dialogue de la version complète comporte cinq onglets et des jauges de contenu indiquant la capacité totale et la structure de catégories du disque dur interne de votre ordinateur, et de chaque lecteur externe My Book et autres appareils pris en charge qui lui sont connectés.</p> <p>Si votre ordinateur a plusieurs</p> <ul style="list-style-type: none"> <li>• Disques durs internes ou plusieurs partitions de disque dur, alors le logiciel WD SmartWare affiche une boîte de sélection où vous pouvez indiquer le disque ou la partition que vous souhaitez utiliser.</li> <li>• Lecteurs externes My Book ou autres appareils pris en charge connectés, le logiciel WD SmartWare met en évidence celui que vous avez sélectionné</li> </ul> <p><b>Affichage de l'onglet Accueil de gestion du lecteur</b> – La boîte de dialogue Administration du lecteur comporte trois onglets et une jauge de contenu indiquant la capacité totale et la structure de catégories de chaque lecteur My Book connecté et autres appareils pris en charge.</p> <p>Voir « Onglet d'Accueil » à la page 17.</p>

(Suite)

<b>L'onglet . . . onglet affichage</b>	<b>Fournit . . .</b>
Sauvegarde	<p>Une des deux boîtes de dialogue de sauvegarde suivantes, selon le mode de sauvegarde que vous avez sélectionné :</p> <ul style="list-style-type: none"> <li>• La boîte de dialogue « par catégorie » présente des jauges de contenu affichant la capacité totale et les catégories de fichier du disque dur interne de votre ordinateur, et le disque dur externe que vous utilisez.</li> <li>• La boîte de dialogue « par fichier » présente une vue par dossier du disque dur interne de votre ordinateur pour sélectionner les fichiers et les dossiers que vous voulez sauvegarder.</li> </ul> <p>Chaque boîte de dialogue fournit également :</p> <ul style="list-style-type: none"> <li>• Un bouton pour passer d'un type de sauvegarde à l'autre (par fichier ou par catégorie)</li> <li>• Un bouton pour arrêter ou commencer la sauvegarde pour contrôler le processus de sauvegarde</li> </ul> <p>Voir « Onglet Sauvegarde » à la page 21.</p>
Récupération	<p>Trois fenêtres plein écran pour sélectionner :</p> <ul style="list-style-type: none"> <li>• Le volume de sauvegarde dont vous souhaitez récupérer les fichiers</li> <li>• L'emplacement de destination sur votre ordinateur où vous voulez placer les fichiers récupérés</li> <li>• Les fichiers que vous souhaitez récupérer</li> </ul> <p>Voir « Onglet Récupération » à la page 24.</p>
Paramètres	<p>Une des deux boîtes de dialogue suivantes, selon la version de gestion du disque du logiciel WD SmartWare que vous avez installée.</p> <p>La boîte de dialogue de la version complète fournit des boutons pour afficher les paramètres du logiciel et les écrans de Paramètres du lecteur.</p> <p>La version de gestion du disque affiche seulement l'écran des Paramètres du lecteur.</p> <p>Voir « Onglet Paramètres » à la page 27.</p>
Aide	<p>Accès instantané à :</p> <ul style="list-style-type: none"> <li>• Des informations détaillées sur la sauvegarde et la récupération des fichiers, et explique comment sélectionner les différentes options de configuration du logiciel.</li> <li>• Des services de mise à jour logiciel et d'assistance clientèle WD</li> </ul> <p>Voir « Onglet Aide » à la page 28.</p>

Le logiciel WD SmartWare ajuste continuellement les noms et les images pour correspondre à la configuration matérielle des appareils connectés.

*Remarque :* En plus des informations détaillées de l'onglet Aide, chaque écran de WD SmartWare permet d'accéder facilement aux informations d'aide en ligne pour vous guider rapidement dans vos tâches de sauvegarde, de récupération et de modification de paramètres. Quel que soit le doute sur ce que vous devez faire, il suffit de cliquer sur l'icône d'aide en ligne/informations en haut à droite de tout écran :



Pour fermer l'écran d'aide/informations après lecture de l'aide en ligne, cliquez sur l'icône X en haut à droite de l'écran.

## Onglet d'Accueil

Le logiciel WD SmartWare propose deux affichages différents de l'onglet Accueil, selon la version du logiciel que vous installez :

- **Onglet d'Accueil de WD SmartWare**

Utilisez l'onglet d'accueil de WD SmartWare pour voir les jauges de contenu du disque dur et sélectionnez :

- Le disque dur interne ou la partition de disque dur que vous voulez utiliser pour sauvegarder ou copier des fichiers si votre ordinateur en comporte plusieurs
- Le lecteur My Book ou autre appareil pris en charge vers lequel vous souhaitez sauvegarder les fichiers, dont vous souhaitez récupérer les fichiers, ou que vous souhaitez personnaliser quand plus d'un est connecté à votre ordinateur

- **Onglet d'Accueil de la gestion du lecteur**

Utilisez l'onglet d'accueil de la gestion du lecteur pour afficher la jauge de contenu de chaque lecteur My Book connecté ou autre appareil pris en charge et sélectionnez celui que vous souhaitez personnaliser.

Voir Figure 8 et Tableau 1 à la page 19 pour une brève description fonctionnelle de l'onglet d'Accueil.

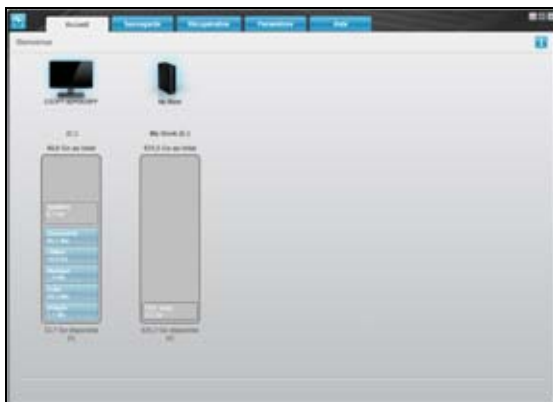

Onglet d'Accueil de WD SmartWare



Onglet d'Accueil de la gestion du lecteur

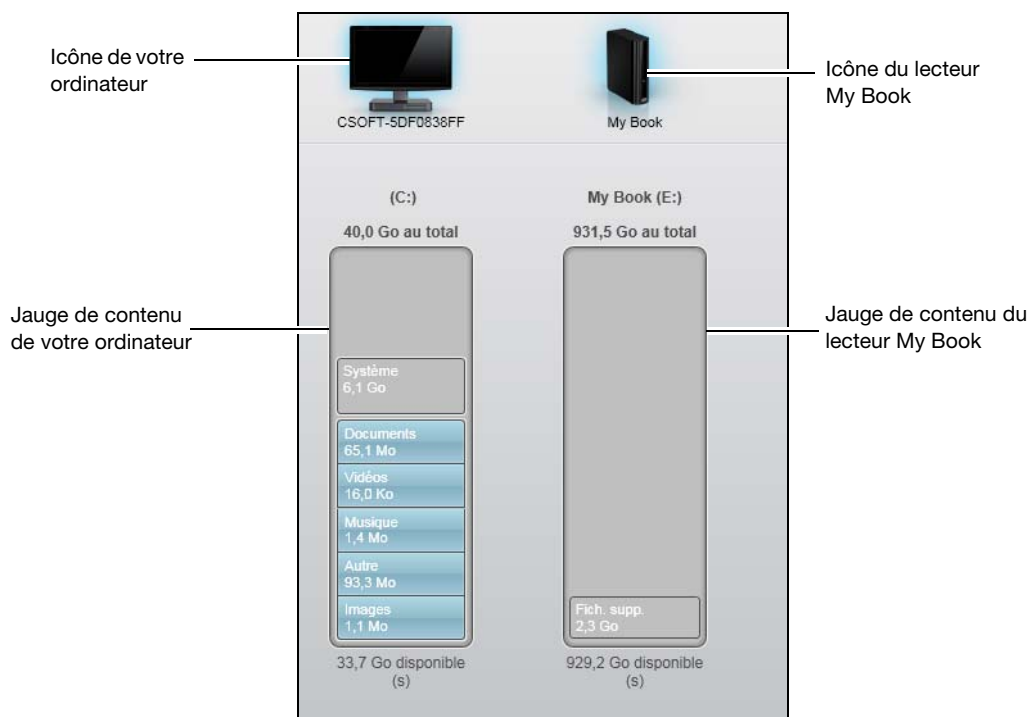

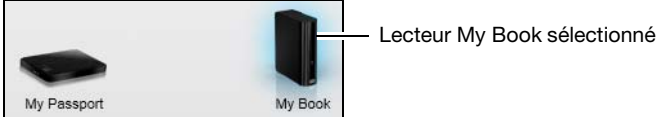
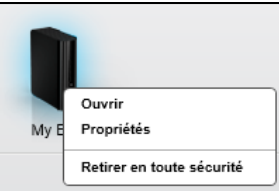

Figure 8. Onglet d'Accueil

Tableau 1. Description fonctionnelle de l'Onglet d'Accueil

Composantes de l'écran	Description
Icône de votre ordinateur	<p>Fournit une représentation graphique et le nom du disque dur interne ou de la partition de disque sur votre ordinateur auquel le logiciel WD SmartWare accèdera pour les fonctions de sauvegarde et de récupération.</p> <p>Cliquer à droite sur l'icône et cliquer sur <b>Propriétés</b> permet d'afficher la fenêtre Propriétés système de Windows :</p> 
Boîte de sélection du disque interne	<p>(Non affiché sur la Figure 8 à la page 18)</p> <p>Si votre ordinateur a plusieurs disques durs internes ou partitions de disque, le logiciel WD SmartWare affiche une boîte de sélection située sous l'icône de votre ordinateur pour sélectionner le disque ou la partition que vous voulez utiliser pour la sauvegarde et la récupération :</p> 
Icône du lecteur My Book	<p>Fournit une représentation graphique et le nom du lecteur My Book connecté à votre ordinateur.</p> <p>Si plus d'un appareil pris en charge est connecté à votre ordinateur, cliquez à gauche sur l'icône de celui que vous souhaitez utiliser pour sauvegarde, récupération ou gestion du lecteur. Le logiciel WD SmartWare fait apparaître votre sélection avec une ombre bleu clair :</p>  <p>Si vous cliquez à droite sur l'icône du disque, un menu s'affiche avec les options suivantes :</p> <ul style="list-style-type: none"> <li>• <b>Ouvrir</b> – Pour afficher la liste de fichiers du lecteur dans l'Explorateur Windows</li> <li>• <b>Propriétés</b> – Pour afficher une fenêtre Propriétés du lecteur Windows</li> <li>• <b>Retirer en toute sécurité</b> – Pour préparer votre système à déconnecter le lecteur</li> </ul> 

(Suite)

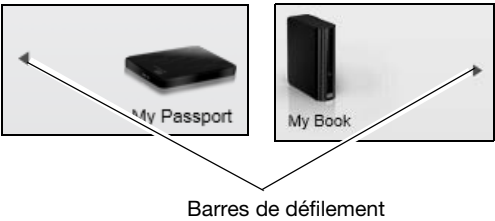

Tableau 1. Description fonctionnelle de l'Onglet d'Accueil (Suite)

<b>Composantes de l'écran</b>	<b>Description</b>														
Barres de défilement	<p>(Non affiché sur la Figure 8 à la page 18)</p> <p>Une installation du logiciel WD SmartWare prend en charge autant de lecteurs que votre système peut prendre en charge. Quand le nombre de lecteurs connectés dépasse la capacité d'affichage, le logiciel WD SmartWare affiche les barres de défilement de droite à gauche pour pouvoir tous les afficher :</p> <div data-bbox="630 512 1122 730" style="text-align: center;">  <p>Barres de défilement</p> </div>														
Jauge de contenu de votre ordinateur	<p>La jauge de contenu du disque dur interne de votre ordinateur affiche tous vos fichiers disponibles pour la sauvegarde par catégorie sur fond bleu en six catégories où :</p> <table border="0" data-bbox="630 877 1416 1438"> <thead> <tr> <th data-bbox="630 877 906 940"><b>Cette catégorie de fichiers</b></th> <th data-bbox="906 877 1416 940"><b>Inclut les fichiers portant les extensions suivantes</b></th> </tr> </thead> <tbody> <tr> <td data-bbox="630 961 906 1024"><b>Documents</b></td> <td data-bbox="906 961 1416 1024">.doc, .txt, .htm, .html, .ppt, .xls, .xml et autres extensions de document</td> </tr> <tr> <td data-bbox="630 1045 906 1108"><b>Messages</b></td> <td data-bbox="906 1045 1416 1108">.mail, .msg, .pst et autres extensions de fichiers de messages</td> </tr> <tr> <td data-bbox="630 1129 906 1192"><b>Musique</b></td> <td data-bbox="906 1129 1416 1192">.mp3, .wav, .wma et autres extensions de musique</td> </tr> <tr> <td data-bbox="630 1213 906 1276"><b>Vidéo</b></td> <td data-bbox="906 1213 1416 1276">.avi, .mov, .mp4 et autres extensions de vidéo</td> </tr> <tr> <td data-bbox="630 1297 906 1360"><b>Images</b></td> <td data-bbox="906 1297 1416 1360">.gif, .jpg, .png et autres extensions d'image</td> </tr> <tr> <td data-bbox="630 1381 906 1444"><b>Autre</b></td> <td data-bbox="906 1381 1416 1444">Autres fichiers n'appartenant pas aux cinq catégories principales</td> </tr> </tbody> </table> <p>Pour une liste complète de toutes les extensions de fichier incluses, recherchez la réponse n° 3644 dans la base de connaissances WD à l'adresse <a href="http://support.wdc.com">http://support.wdc.com</a>.</p>	<b>Cette catégorie de fichiers</b>	<b>Inclut les fichiers portant les extensions suivantes</b>	<b>Documents</b>	.doc, .txt, .htm, .html, .ppt, .xls, .xml et autres extensions de document	<b>Messages</b>	.mail, .msg, .pst et autres extensions de fichiers de messages	<b>Musique</b>	.mp3, .wav, .wma et autres extensions de musique	<b>Vidéo</b>	.avi, .mov, .mp4 et autres extensions de vidéo	<b>Images</b>	.gif, .jpg, .png et autres extensions d'image	<b>Autre</b>	Autres fichiers n'appartenant pas aux cinq catégories principales
<b>Cette catégorie de fichiers</b>	<b>Inclut les fichiers portant les extensions suivantes</b>														
<b>Documents</b>	.doc, .txt, .htm, .html, .ppt, .xls, .xml et autres extensions de document														
<b>Messages</b>	.mail, .msg, .pst et autres extensions de fichiers de messages														
<b>Musique</b>	.mp3, .wav, .wma et autres extensions de musique														
<b>Vidéo</b>	.avi, .mov, .mp4 et autres extensions de vidéo														
<b>Images</b>	.gif, .jpg, .png et autres extensions d'image														
<b>Autre</b>	Autres fichiers n'appartenant pas aux cinq catégories principales														

(Suite)

Tableau 1. Description fonctionnelle de l'Onglet d'Accueil (Suite)

Composantes de l'écran	Description
Jauge de contenu de votre ordinateur	<p>Remarque :</p> <ul style="list-style-type: none"> <li>• La catégorie <b>Système</b>, affichée sur fond gris foncé inclut tous les fichiers de votre système d'exploitation qui ne sont pas disponibles pour la sauvegarde par catégorie, notamment : les fichiers système, les fichiers programme, les applications, et les fichiers de travail tels que les fichiers .tmp et .log, ainsi que <i>tout</i> fichier se trouvant dans les dossiers temporaires.</li> </ul> <p>Quand vous sélectionnez et lancez une sauvegarde par type de fichier, le nom de la catégorie <b>Système</b> passe à <b>Exclus</b> puis inclut tous les fichiers qui n'étaient <i>pas inclus</i> dans votre sauvegarde par fichiers.</p> <ul style="list-style-type: none"> <li>• Parce qu'ils sont très fréquemment modifiés, les fichiers .pst d'Outlook ne sont sauvegardés qu'une fois toutes les 24 heures. Cette exclusion ne s'applique pas aux autres fichiers d'application de messagerie.</li> <li>• La catégorie <b>Récupéré</b>, aussi affichée sur fond gris foncé, inclut les fichiers récupérés depuis une sauvegarde précédente. Ils ne sont pas non plus sauvegardés dans la sauvegarde par catégorie.</li> <li>• En faisant passer le curseur sur une catégorie, vous verrez affiché le nombre de fichiers dans la catégorie.</li> </ul>
Jauge de contenu du lecteur My Book	<p>Après avoir installé le logiciel WD SmartWare – avant de lancer votre première sauvegarde ou avant d'avoir copié des fichiers sur le lecteur, la jauge de contenu pour votre lecteur My Book affiche seulement un petit nombre de fichiers dans la catégorie <b>Fichiers supplémentaires</b>. Il s'agit des fichiers systèmes et cachés que le système d'exploitation de votre ordinateur a placé là quand vous avez installé le disque.</p> <p>Après avoir lancé une sauvegarde ou copié des fichiers sur le disque, cette jauge de contenu affiche tous les fichiers dans les mêmes catégories que la jauge de contenu du disque dur interne de votre ordinateur (voir « Jauge de contenu de votre ordinateur » à la page 20).</p>

## Onglet Sauvegarde

Le logiciel WD SmartWare ouvre deux types d'onglet de sauvegarde différents, selon la façon dont vous avez sélectionné des fichiers à sauvegarder :

- Par catégorie – Tel qu'affiché dans les jauges de contenu
- Par fichier – Tel qu'affiché dans la jauge de contenu pour le disque dur interne de votre ordinateur.

Utilisez l'onglet Sauvegarde de WD SmartWare pour sélectionner les fichiers ou les catégories de fichier que vous souhaitez sauvegarder et contrôlez le processus de sauvegarde.

Voir Figure 9 et Tableau 2 à la page 22 pour une brève description fonctionnelle de l'onglet Sauvegarde.



Affichage de la sauvegarde par catégorie



Affichage de la sauvegarde par fichier

Jauge de contenu de votre ordinateur

Jauge de contenu du lecteur My Book

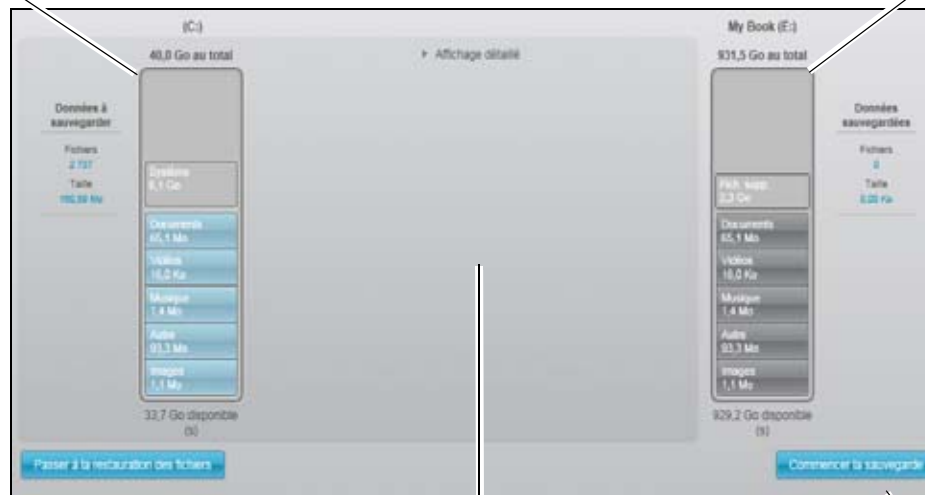

Bouton Sauvegarde par catégorie/  
Sauvegarde par fichier

Zone de sauvegarde avancée

Bouton Commencer/Arrêter  
la sauvegarde

Figure 9. Onglet Sauvegarde

Tableau 2. Description fonctionnelle de l'Onglet Sauvegarde

Composantes de l'écran	Description
Jauge de contenu de votre ordinateur	Même fonctionnement que la jauge de contenu du disque dur de votre ordinateur sur l'onglet d'Accueil. (Voir « Jauge de contenu de votre ordinateur » à la page 20).
Jauges de contenu du lecteur My Book	Même fonctionnement que la jauge de contenu de votre lecteur My Book sur l'onglet Accueil. (Voir « Jauge de contenu du lecteur My Book » à la page 21).

(Suite)

Tableau 2. Description fonctionnelle de l'Onglet Sauvegarde (Suite)

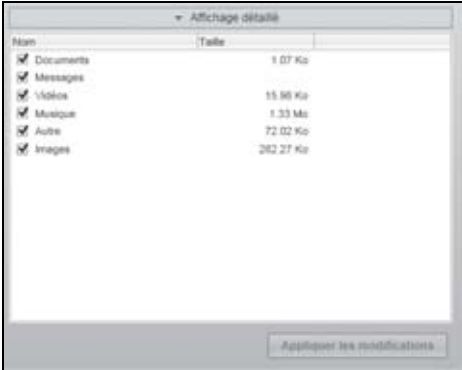
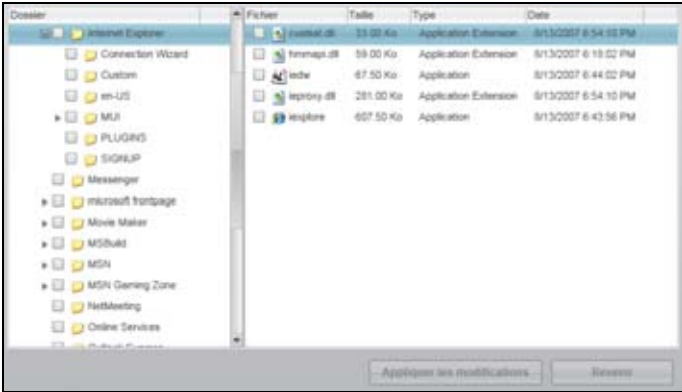
Composantes de l'écran	Description
<p>Zone de sauvegarde avancée</p>	<p>En mode Par catégorie, la configuration initiale/par défaut du logiciel WD SmartWare est de sauvegarder tous les fichiers. Dans cette configuration, la zone de sauvegarde avancée est vide.</p> <p>Si vous cliquez sur <b>Vue avancée</b>, une boîte de sélection de fichiers à sauvegarder s'affiche, vous pouvez l'utiliser pour spécifier les catégories de fichier que vous voulez sauvegarder :</p>  <p>Cliquer sur <b>Appliquer les modifications</b> dans la boîte de sélection de fichiers à sauvegarder met à jour la jauge de contenu de votre ordinateur et de votre lecteur My Book.</p> <p>Si vous cliquez sur <b>Passer à la sauvegarde par fichier</b>, une structure de dossiers s'affiche, vous pouvez l'utiliser pour spécifier les fichiers ou les dossiers que vous voulez sauvegarder :</p>  <p><i>Remarque :</i> La structure de dossiers déplace la jauge de contenu de votre ordinateur sur l'onglet Sauvegarde.</p> <p>En mode Par fichier, la configuration initiale/par défaut du logiciel WD SmartWare est de ne sauvegarder <i>aucun</i> des fichiers ou dossiers sélectionnés pour la sauvegarde. Une fois les fichiers ou les dossiers que vous souhaitez sauvegarder sélectionnés, si vous cliquez sur</p> <ul style="list-style-type: none"> <li>• <b>Appliquer les modifications</b> actualise la jauge de contenu de votre lecteur My Book</li> <li>• <b>Abandonner</b> efface les sélections récentes et affiche à nouveau la configuration précédente</li> </ul>

(Suite)

Tableau 2. Description fonctionnelle de l'Onglet Sauvegarde (Suite)

<b>Composantes de l'écran</b>	<b>Description</b>
Bouton Commencer/ Arrêter la sauvegarde	Contrôle les opérations de sauvegarde en démarrant ou en arrêtant la sauvegarde.
Bouton sauvegarde Par catégorie/Par fichier	Changer le mode de sauvegarde— par catégorie ou par fichiers individuels : <ul style="list-style-type: none"> <li>• Mode par catégorie – Sauvegarde les fichiers selon leur catégorie, telles qu'elles sont affichées dans les jauges de contenu de votre ordinateur et de votre lecteur. Le nom du bouton est <b>Passer à la sauvegarde Par fichier</b> quand la sauvegarde est Par catégorie.</li> <li>• Mode par fichier – Sauvegarde les fichiers selon la structure de dossier de votre ordinateur. Le nom du bouton est <b>Passer à la sauvegarde Par catégorie</b> quand la sauvegarde est Par fichier.</li> </ul>

## Onglet Récupération

Les trois onglets de récupération de logiciel WD SmartWare vous guident pour trouver les fichiers sauvegardés et pour les copier vers le disque dur interne de votre ordinateur :

- Sélection d'un volume de sauvegarde à partir duquel effectuer la récupération
- Sélection de la destination pour la récupération des fichiers
- Sélection des fichiers à récupérer à partir de votre lecteur My Book

Voir Figure 10 et Tableau 3 à la page 25 pour une brève description fonctionnelle de l'onglet Récupération.

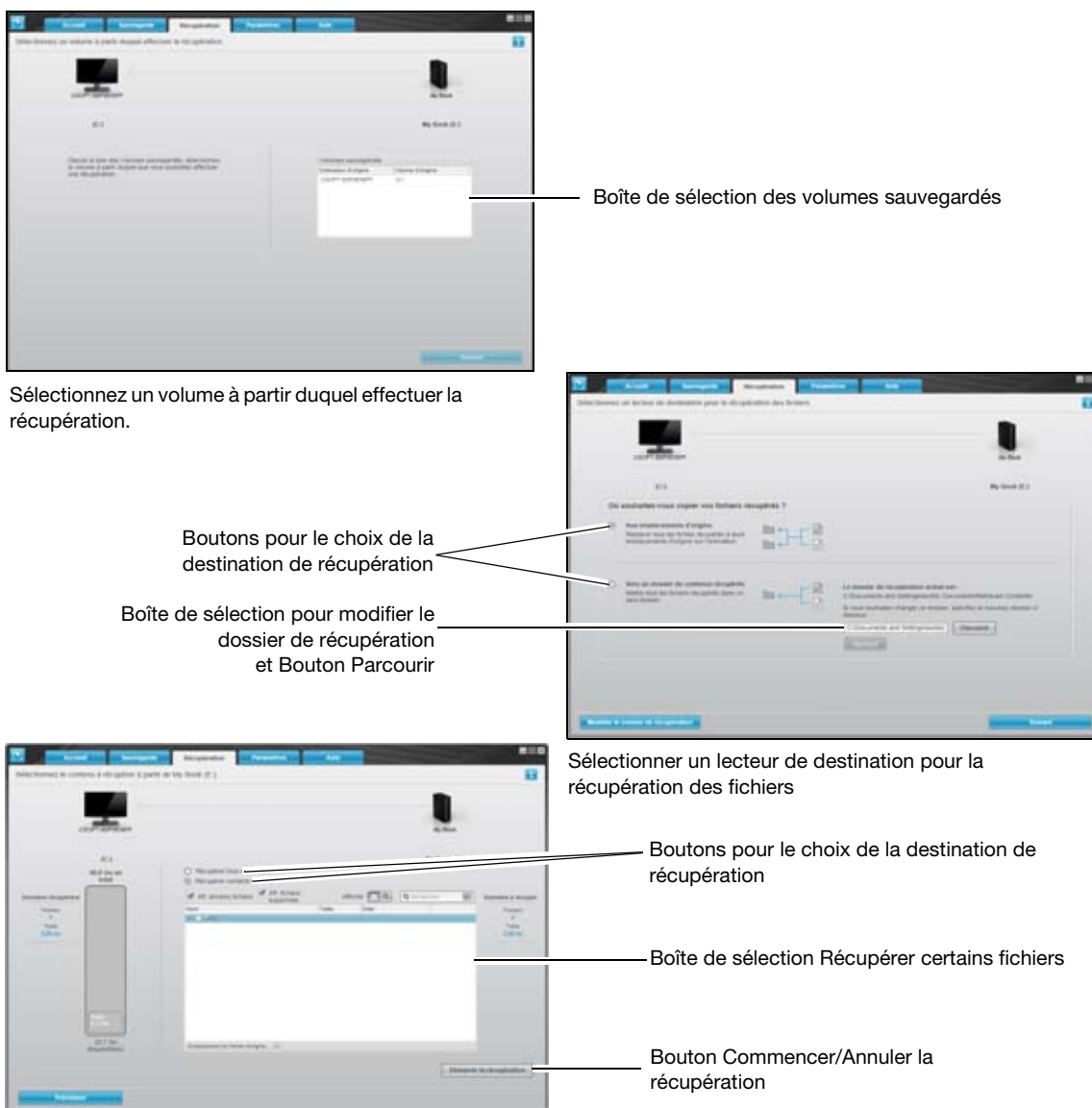

Sélectionnez un volume à partir duquel effectuer la récupération.

Boîte de sélection des volumes sauvegardés

Boutons pour le choix de la destination de récupération

Boîte de sélection pour modifier le dossier de récupération et Bouton Parcourir

Sélectionner un lecteur de destination pour la récupération des fichiers

Boutons pour le choix de la destination de récupération

Boîte de sélection Récupérer certains fichiers

Bouton Commencer/Annuler la récupération

Écran Sélection du contenu à récupérer

Figure 10. Onglet Récupération

Tableau 3. Description fonctionnelle de l'Onglet Récupération

Composantes de l'écran	Description
Boîte de sélection des volumes sauvegardés	Liste les volumes sauvegardés qui sont disponibles pour la récupération de fichiers sur le lecteur My Book sélectionné.  Vous <i>devez</i> sélectionner un volume de sauvegarde avant de cliquer sur <b>Suivant</b> pour continuer le processus de récupération.
Boîte de sélection pour la modification du dossier de récupération et bouton Parcourir	Par défaut, le logiciel WD SmartWare crée et utilise un nom de dossier nommé Contenus récupérés dans le dossier Mes documents de votre nom d'utilisateur. Pour indiquer un dossier de récupération différent, utilisez la fonction Parcourir et cliquez sur <b>Appliquer</b> .

(Suite)

Tableau 3. Description fonctionnelle de l'Onglet Récupération (Suite)

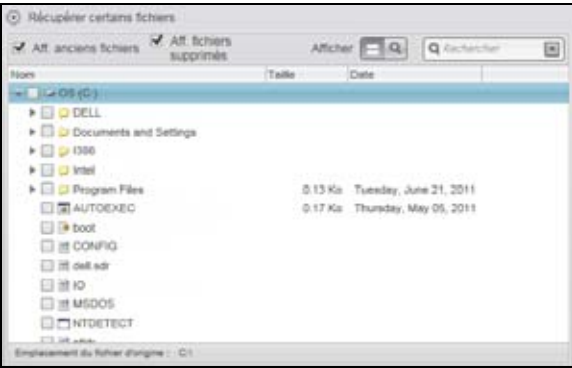
<b>Composantes de l'écran</b>	<b>Description</b>
Boutons pour le choix de la destination de récupération	<p>Spécifiez l'emplacement sur le disque dur interne de votre ordinateur où vous souhaitez copier les fichiers récupérés à partir du lecteur My Book sélectionné :</p> <ul style="list-style-type: none"> <li>• <b>Vers les emplacements d'origine</b> copie les fichiers récupérés sur l'emplacement à partir duquel ils ont été sauvegardés.</li> <li>• <b>Vers un dossier de contenus récupérés</b> copie tous les fichiers récupérés dans un seul dossier.</li> </ul>
Boutons pour le choix des fichiers à récupérer	<p>Par défaut, l'option <b>Récupérer certains fichiers</b> est sélectionnée et le logiciel WD SmartWare affiche la boîte de sélection Récupérer certains fichiers que vous pouvez utiliser pour trouver et récupérer seulement certains fichiers.</p> <p>En sélectionnant l'option <b>Récupérer certains fichiers</b> ferme la boîte de sélection Récupérer certains fichiers et le logiciel WD SmartWare récupère tous les fichiers à partir du volume de sauvegarde sélectionné sur le lecteur sélectionné.</p>
Boîte de sélection Récupérer certains fichiers	<p>Affiche tous les fichiers à partir du volume de sauvegarde sélectionné sur le lecteur sélectionné dans une structure de dossier avec des cases à cocher pour sélectionner des fichiers individuels ou des dossiers :</p>  <p>The screenshot shows a window titled 'Récupérer certains fichiers'. It has two checked options: 'Alt. anciens fichiers' and 'Alt. fichiers supprimés'. There are 'Afficher' and 'Rechercher' buttons. Below is a file tree for 'OS (C:)' with folders like DELL, Documents and Settings, I390, Intel, and Program Files. Under 'Program Files', there are sub-folders like AUTOEXEC, boot, CONFIG, dell.sdr, IO, MSDOS, and NTDETECT. At the bottom, it says 'Emplacement de fichier d'origine : C:'.</p>
Bouton Commencer/ Annuler la récupération	<p>Contrôle les opérations de récupération en démarrant ou en arrêtant la récupération.</p>

## Onglet Paramètres

Voir Figure 11 et Tableau 4 pour une brève description fonctionnelle de l'onglet Paramètres.

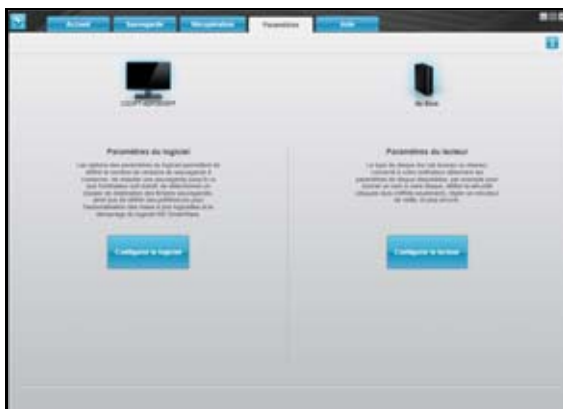

WD SmartWare Onglet Paramètres



Onglet des paramètres de gestion du lecteur/écran  
Paramètres de lecteur



Écran Paramètres du logiciel WD SmartWare



Écran Paramètres du lecteur WD SmartWare

Figure 11. Onglet Paramètres

Tableau 4. Description fonctionnelle de l'Onglet Paramètres

Composantes de l'écran	Description
Bouton Effacement du lecteur	Affiche la boîte de dialogue Effacer le lecteur pour effacer votre lecteur quand il n'est pas verrouillé.
Bouton Historique de fichier	Affiche la boîte de dialogue Définir l'historique de fichier pour spécifier le nombre de versions de sauvegarde que vous voulez conserver pour chaque fichier.
Bouton Préférences	Affiche la fenêtre Définir les préférences pour activer/désactiver l'option qui recherche automatiquement les mises à jour du logiciel.
Bouton Enregistrement	Affiche la fenêtre Enregistrer le lecteur pour l'enregistrement de votre lecteur.
Bouton Dossier de récupération	Affiche la fenêtre Définir le dossier de récupération pour indiquer un dossier de destination différent pour les fichiers récupérés.

(Suite)



Tableau 4. Description fonctionnelle de l'Onglet Paramètres (Suite)

Composantes de l'écran	Description
Bouton Sécurité	Selon que le disque dur est déjà protégé par mot de passe ou non, affiche : <ul style="list-style-type: none"> <li>• Définir la sécurité pour créer un mot de passe</li> <li>• La boîte de dialogue Votre lecteur est sécurisé pour changer votre mot de passe ou désactiver la fonction de verrouillage du lecteur</li> </ul>
Bouton Configurer le lecteur	Affiche la boîte de dialogue Paramètres du lecteur permettant de sécuriser, de gérer et de personnaliser votre lecteur.
Bouton Configurer le logiciel	Affiche la boîte de dialogue Configurer le logiciel permettant de gérer et de personnaliser le logiciel WD SmartWare.
Bouton Minuteur de veille	Affiche la fenêtre Réglage du minuteur de veille pour définir la durée d'inactivité qui déclenche l'arrêt de votre lecteur.

## Onglet Aide

L'onglet WD SmartWare permet d'accéder rapidement au Centre d'apprentissage et renvoie aux services d'assistance en ligne.

Voir Figure 12 et Tableau 5 à la page 29 pour une brève description fonctionnelle de l'onglet Aide.

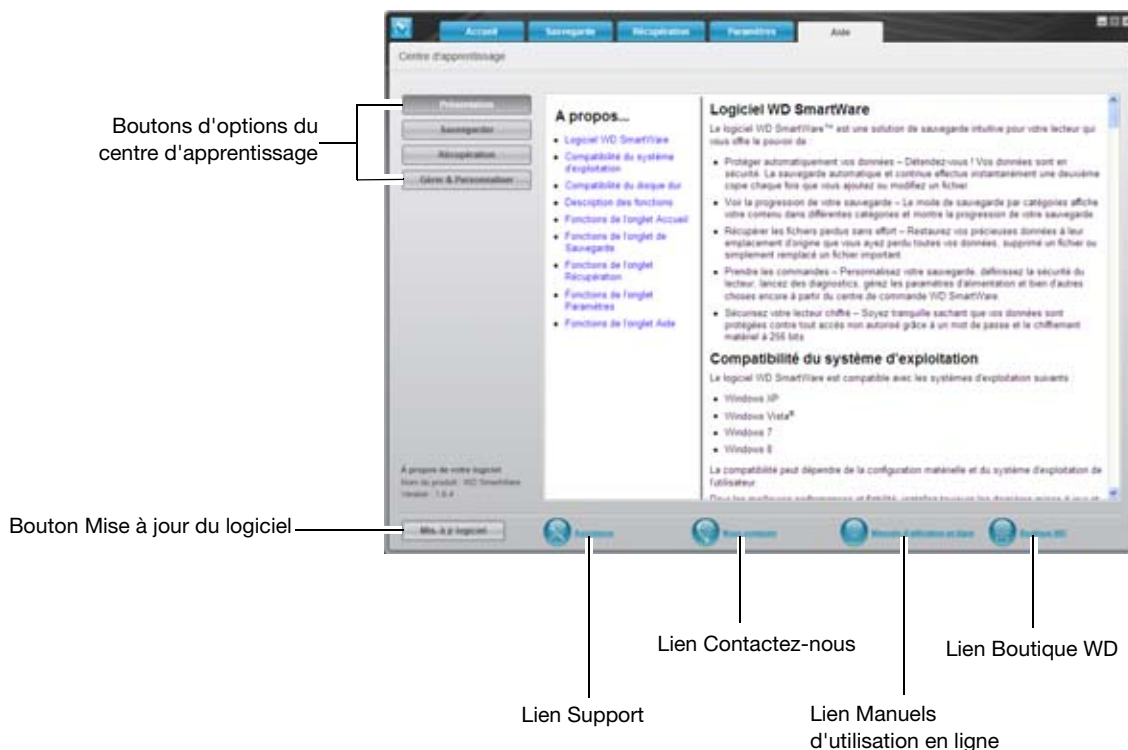

Figure 12. Onglet Aide

Tableau 5. Description fonctionnelle de l'Onglet Aide

<b>Composantes de l'écran</b>	<b>Description</b>
Lien Contactez-nous	Ouvre la page Service et assistance WD - Contactez-nous dans votre navigateur sur <a href="http://support.wdc.com/contact">http://support.wdc.com/contact</a> .
Boutons d'options du Centre d'apprentissage	Fournit des liens pour afficher les principaux articles d'aide du Centre d'apprentissage : <ul style="list-style-type: none"> <li>• Présentation</li> <li>• Sauvegarde</li> <li>• Récupération</li> <li>• Gérer et personnaliser</li> </ul>
Lien Manuels d'utilisation en ligne	Utilise votre navigateur web pour atteindre les manuels WD SmartWare sur la page des manuels utilisateurs sur : <a href="http://www.wdc.com/wdproducts/wdsmartware/um.asp">http://www.wdc.com/wdproducts/wdsmartware/um.asp</a> .  Là, vous pouvez sélectionner et ouvrir la version en ligne du manuel d'utilisation pour votre lecteur My Book.
Lien Support	Ouvre la page Service et assistance WD dans votre navigateur sur <a href="http://support.wdc.com">http://support.wdc.com</a> .
Bouton Mise à jour du logiciel	Utilise votre navigateur web pour comparer les versions de votre logiciel WD SmartWare et du micrologiciel du lecteur My Book sélectionné avec les versions les plus récentes disponibles.  Si un logiciel ou micrologiciel plus récent est disponible, le logiciel WD SmartWare vous invite à le télécharger et à l'installer.
Lien Boutique WD	Utilise votre navigateur web pour ouvrir la page de la boutique en ligne WD sur : <a href="http://store.westerndigital.com/store/wdus">http://store.westerndigital.com/store/wdus</a> .

## 4

## Sécurisation du disque

Ce chapitre est composé des rubriques suivantes :

- [Protection du lecteur par mot de passe](#)
- [Déverrouillage du lecteur](#)
- [Modification de votre mot de passe](#)
- [Désactivation de la fonction de verrouillage du lecteur](#)

### Protection du lecteur par mot de passe

Vous pouvez protéger votre lecteur par mot de passe si vous souhaitez empêcher d'autres personnes d'accéder aux fichiers de votre lecteur.

**ATTENTION ! Le logiciel WD SmartWare utilise votre mot de passe pour verrouiller et déverrouiller votre lecteur. Si vous oubliez votre mot de passe, vous ne pourrez plus accéder aux données sur le lecteur ni y écrire de nouvelles données. Vous devrez effacer le lecteur avant de pouvoir le réutiliser.**

1. Cliquez sur l'onglet **Paramètres** pour afficher soit l'écran paramètres de WD SmartWare ou bien l'écran Paramètres du lecteur gestion du lecteur (voir Figure 11 à la page 27).
2. Si vous avez ouvert l'écran Paramètres de WD SmartWare, cliquez sur **Configurer le lecteur** pour afficher l'écran Paramètres du lecteur WD SmartWare.
3. Sur l'écran Paramètres du lecteur, cliquez sur **Sécurité** pour afficher la boîte de dialogue Définir la sécurité :

4. Sur l'écran Définir la sécurité :
  - a. Tapez votre mot de passe dans la case **Choisissez un mot de passe** avec un maximum de 25 caractères.
  - b. Retapez votre mot de passe dans la case **Confirmer le mot de passe**.
  - c. Tapez une indication pour vous aider à vous souvenir de votre mot de passe dans la case **Indication de mot de passe**.

- d. Cochez la case **Se souvenir de mon mot de passe sur cet ordinateur** si vous voulez que le logiciel WD SmartWare se souvienne de votre mot de passe.

*Remarque :* Cette fonction mémorise le mot de passe pour le nom d'utilisateur actuellement connecté. Si vous vous êtes connecté avec un autre nom d'utilisateur, vous devrez taper à nouveau votre mot de passe et cocher à nouveau cette case.

- e. Lisez l'avertissement sur la possibilité de perte de données en cas d'oubli de votre mot de passe.
- f. Cochez la case **Je comprends** pour indiquer que vous acceptez le risque.
- g. Cliquez sur **Enregistrer les paramètres de sécurité**.

**ATTENTION ! Après création d'un mot de passe, le lecteur reste déverrouillé tant que vous poursuivez votre session de travail en cours. Ensuite le logiciel WD SmartWare :**

- **Verrouille le disque dur lors de l'arrêt de votre ordinateur, la déconnexion de votre disque dur, ou – selon sa configuration – la mise en mode veille de votre ordinateur**
- **Impose de taper le mot de passe pour déverrouiller le lecteur au redémarrage de votre ordinateur ou à la reconnexion de votre lecteur, SAUF si vous avez coché Se souvenir de mon mot de passe sur cet ordinateur quand vous avez créé votre mot de passe**

## Déverrouillage du lecteur

Après création d'un mot de passe pour empêcher les autres d'accéder aux fichiers de votre lecteur, vous devrez taper votre mot de passe pour déverrouiller le lecteur chaque fois que :

- Vous arrêtez et redémarrez votre ordinateur
- Vous déconnectez et reconnectez le lecteur à votre ordinateur
- Votre ordinateur sort du mode veille

Vous devrez le faire même si vous n'avez pas installé le logiciel WD SmartWare sur votre ordinateur.

## Déverrouillage du lecteur avec le logiciel WD SmartWare

Chaque fois que vous arrêtez et redémarrez votre ordinateur, vous débranchez et reconnectez le lecteur à votre ordinateur, sauf si vous avez coché la case **Se souvenir de mon mot de passe sur cet ordinateur** lors de la création du mot de passe, le logiciel WD SmartWare ajoute un symbole de cadenas à l'icône du lecteur et affiche le message **Le lecteur est verrouillé** à la place de la jauge de contenu pour le lecteur My Book :



1. Si la fenêtre WD SmartWare Déverrouiller votre lecteur n'apparaît pas automatiquement, cliquez sur l'image du disque au-dessus du message Le lecteur est verrouillé pour l'afficher :

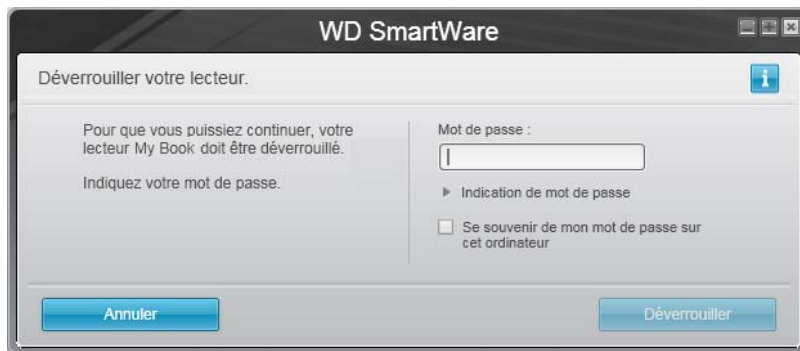

2. Tapez votre mot de passe dans la case **Mot de passe**.
3. Si vous voulez que ce message ne s'affiche plus à l'avenir, cochez la case **Se souvenir de mon mot de passe sur cet ordinateur**.
4. Cliquez sur **Déverrouiller**.

## Déverrouillage du lecteur sans le logiciel WD SmartWare

Chaque fois que vous connectez votre lecteur protégé par mot de passe à un ordinateur qui n'a pas de logiciel WD SmartWare installé, vous pouvez utiliser le programme de déverrouillage du lecteur WD SmartWare pour déverrouiller le lecteur. Le logiciel WD SmartWare fourni le programme de déverrouillage du lecteur sur un CD « virtuel » qui apparaît sous Poste de travail dans votre Explorateur Windows quand le lecteur est protégé par mot de passe.

1. Lancez l'utilitaire de Déverrouillage du lecteur WD SmartWare par une des méthodes suivantes :
  - Utilisez le programme de gestion de fichier de votre ordinateur pour ouvrir le CD virtuel de WD Unlocker et faites un double-clic sur le fichier Unlock.exe
  - Cliquez sur **Démarrer > Poste de travail** et faites un double-clic sur l'icône du CD virtuel WD Unlocker sous Lecteurs amovibles



2. Tapez votre mot de passe dans la case **Mot de passe** et cliquez sur **Déverrouiller** pour déverrouiller le lecteur.
3. À l'invite **Votre lecteur est maintenant déverrouillé**, cliquez sur **Quitter** pour fermer l'écran du programme WD SmartWareDéverrouillage de lecteur.

## Modification de votre mot de passe

1. Cliquez sur l'onglet **Paramètres** pour afficher soit l'onglet Paramètres de WD SmartWare ou bien l'écran Paramètres du lecteur de la gestion du lecteur (voir Figure 11 à la page 27).
2. Si vous avez ouvert l'onglet Paramètres de WD SmartWare, cliquez sur **Configurer le lecteur** pour afficher l'écran Paramètres du lecteur de WD SmartWare.

3. Sur l'écran Paramètres du lecteur, cliquez sur **Sécurité** pour afficher la boîte de dialogue Votre lecteur est sécurisé :

4. Sur la boîte de dialogue Votre lecteur est sécurisé :
- Tapez votre mot de passe dans la case **Mot de passe**.
  - Sélectionnez l'option **Modifier le mot de passe**.
  - Tapez votre mot de passe dans la case **Nouveau mot de passe** avec un maximum de 25 caractères.
  - Retapez votre nouveau mot de passe dans la case **Confirmer le mot de passe**.
  - Tapez une indication pour vous aider à vous souvenir de votre nouveau mot de passe dans la case **Indication de mot de passe**.
  - Cochez ou décochez la case **Se souvenir de mon mot de passe sur cet ordinateur** si vous voulez que le logiciel WD SmartWare se souvienne de votre mot de passe.
 

*Remarque :* Cette fonction mémorise le mot de passe pour le nom d'utilisateur actuellement connecté. Si vous vous êtes connecté avec un autre nom d'utilisateur, vous devrez taper à nouveau votre mot de passe et cocher à nouveau cette case.
  - Cliquez sur **Mettre à jour les paramètres de sécurité**.

## Désactivation de la fonction de verrouillage du lecteur

- Cliquez sur l'onglet **Paramètres** pour afficher soit l'onglet Paramètres de WD SmartWare ou bien l'écran Paramètres du lecteur de la gestion du lecteur (voir Figure 11 à la page 27).
- Si vous avez ouvert l'onglet Paramètres de WD SmartWare, cliquez sur **Configurer le lecteur** pour afficher l'écran Paramètres du lecteur de WD SmartWare.

3. Sur l'écran Paramètres du lecteur, cliquez sur **Sécurité** pour afficher la boîte de dialogue Votre lecteur est sécurisé :



4. Sur la boîte de dialogue Votre lecteur est sécurisé :
  - a. Tapez votre mot de passe dans la case **Mot de passe**.
  - b. Sélectionnez l'option **Supprimer la sécurité**.
  - c. Cliquez sur **Mettre à jour les paramètres de sécurité** pour supprimer la protection par mot de passe de votre disque dur et réafficher la boîte de dialogue Définir la sécurité.



## Sauvegarde des fichiers de votre ordinateur

Ce chapitre est composé des rubriques suivantes :

[Fonctionnement de la fonction de sauvegarde](#)  
[Sauvegarde par fichiers](#)

### Fonctionnement de la fonction de sauvegarde

Le logiciel WD SmartWare sauvegarde automatiquement et en continu toutes vos données importantes sur le lecteur My Book — musique, vidéos, photos, documents, e-mails et autres fichiers.

Après la définition de catégories par le logiciel WD SmartWare pour les différents types de fichiers sur le disque dur interne de votre ordinateur, cliquez sur le bouton **Commencer la sauvegarde** pour tout sauvegarder. Vous pouvez aussi sélectionner des catégories de fichiers, des dossiers ou des fichiers spécifiques à sauvegarder.

Après l'accomplissement d'une sauvegarde, le logiciel WD SmartWare protège vos fichiers en sauvegardant tout :

- Fichier nouveau, créé ou copié sur votre disque dur interne.
- Fichier existant déjà et ayant été modifié

Cette protection est automatique – le logiciel WD SmartWare l'effectue sans aucune action de votre part – il suffit de laisser votre lecteur My Book connecté à votre ordinateur.

*Remarque :* La protection par sauvegarde automatique est continue tant que votre lecteur My Book est connecté à votre ordinateur. Ensuite, chaque fois que vous déconnectez et reconnectez le lecteur sur votre ordinateur, le logiciel WD SmartWare réanalyse votre ordinateur pour y détecter les fichiers nouveaux ou modifiés et reprend la sauvegarde automatique et continue comme auparavant.

### Sauvegarde par fichiers

1. Sur l'écran d'Accueil :

- a. Si vous voulez faire une sauvegarde par catégorie ET si votre ordinateur a plusieurs disques durs internes ou partitions de disque, utilisez la boîte de sélection du disque dur interne sous l'icône de votre ordinateur pour sélectionner le disque ou la partition que vous souhaitez sauvegarder avant de commencer.



- b. Si vous avez plus d'un lecteur My Book ou autre appareil pris en charge connecté à votre ordinateur, sélectionnez celui vers lequel vous souhaitez sauvegarder les fichiers :



2. Cliquez sur l'onglet **Sauvegarde** pour faire apparaître l'écran Sauvegarde (voir Figure 9 à la page 22).
3. Sur l'écran Sauvegarde :

<b>Si vous voulez sauvegarder . . . sur le disque dur interne</b>	<b>ALORS . . .</b>
Toutes les catégories de fichier	Passez à l'étape 4.
Certaines catégories de fichier seulement	Passez à l'étape 5.
Tous les fichiers et dossiers	Passez à l'étape 6 à la page 38.
Certains fichiers ou dossiers	Passez à l'étape 7 à la page 39.

4. Pour sauvegarder toutes les catégories de fichier sur le disque dur interne :
  - a. Vérifiez que le mode de sauvegarde est Par catégorie et que le message **Prêt à effectuer la sauvegarde par catégorie** apparaît en haut à gauche de l'écran Sauvegarde.  
 Si le mode de sauvegarde est Par fichier et que le message **Prêt à effectuer la sauvegarde par fichier** apparaît, cliquez sur le bouton **Passer à la sauvegarde par catégorie** puis sur **OK** à l'invite **Changer de plan de sauvegarde**.
  - b. Cliquez sur **Vue avancée** pour ouvrir la boîte de sélection de la sauvegarde par catégorie et vérifier que les cases à cocher pour les six catégories sont sélectionnées :

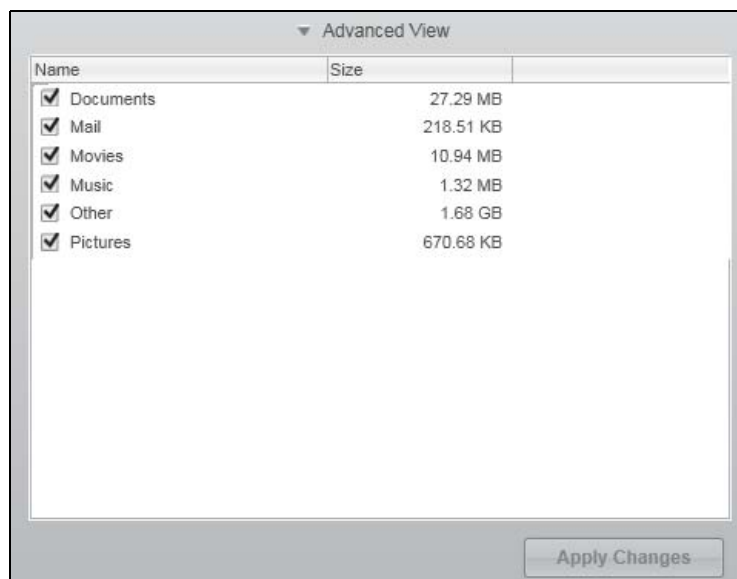

- c. Comme indiqué, cochez toute case non cochée et cliquez sur **Appliquer les modifications** pour créer un plan de sauvegarde personnalisé et actualiser la jauge de contenu de votre lecteur My Book.
  - d. Cliquez sur **Commencer la sauvegarde** pour commencer de sauvegarder toutes les catégories de fichier sur le disque dur interne et passez à l'étape 8 à la page 39.
5. Pour sauvegarder seulement certaines catégories de fichiers :
  - a. Vérifiez que le mode de sauvegarde est Par catégorie et que le message **Prêt à effectuer la sauvegarde par catégorie** apparaît en haut à gauche de l'écran Sauvegarde.

Si le mode de sauvegarde est Par fichier et que le message **Prêt à effectuer la sauvegarde par fichier** apparaît, cliquez sur le bouton **Passer à la sauvegarde par catégorie** puis sur **OK** à l'invite **Changer de plan de sauvegarde**.

- b. Cliquez sur **Vue avancée** pour ouvrir la boîte de sélection de la sauvegarde par catégorie.

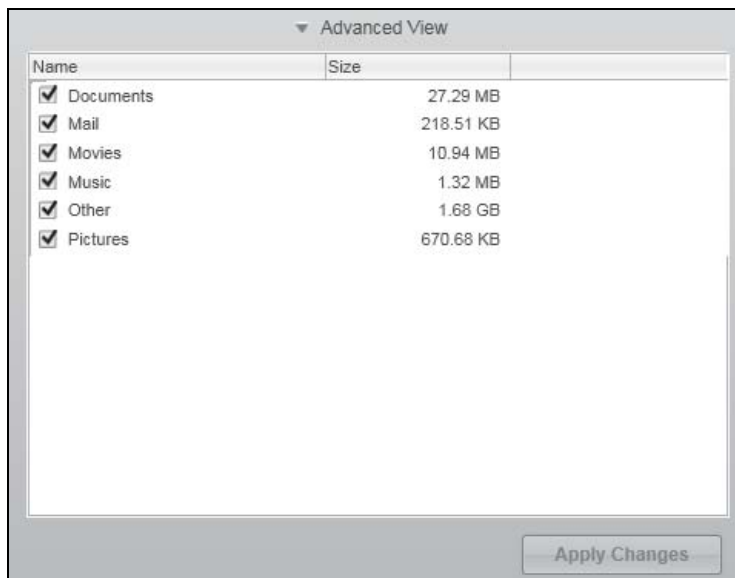

- c. Dans la boîte de sélection de la sauvegarde par catégorie :
- Décochez les cases des catégories de fichiers à exclure de la sauvegarde.
  - Comme indiqué, cochez les cases correspondant aux catégories de fichiers à inclure dans la sauvegarde.
- d. Cliquez sur **Appliquer les modifications** pour créer un plan de sauvegarde personnalisé et actualiser la jauge de contenu de votre lecteur My Book.
- e. Cliquez sur **Commencer la sauvegarde** pour commencer à sauvegarder les catégories de fichiers sélectionnées et passez à l'étape 8 page 39.
6. Pour sauvegarder tous les fichiers et dossiers sur le disque dur interne :
- a. Vérifiez que le mode de sauvegarde est Par fichier et que le message **Prêt à effectuer la sauvegarde par fichier** apparaît dans le coin à gauche de l'écran Sauvegarde.

Si le mode de sauvegarde est Par catégorie et que le message **Prêt à effectuer la sauvegarde par catégorie** apparaît, cliquez sur le bouton **Passer à la sauvegarde par fichier** puis sur **OK** à l'invite **Changer de plan de sauvegarde**.

- b. Dans la boîte de sélection de la sauvegarde par fichiers, cochez la case du disque dur interne de votre ordinateur :



Si votre ordinateur a plusieurs disques durs internes, cochez la case de chacun d'entre eux.

- c. Cliquez sur **Appliquer les modifications** pour créer un plan de sauvegarde personnalisé et actualiser la jauge de contenu de votre lecteur My Book.
- d. Cliquez sur **Commencer la sauvegarde** pour commencer de sauvegarder tous les fichiers et dossiers sur le disque dur interne et passez à l'étape 8 page 39.

7. Pour sauvegarder seulement certains fichiers ou dossiers :

- a. Vérifiez que le mode de sauvegarde est Par fichier et que le message **Prêt à effectuer la sauvegarde par fichier** apparaît dans le coin à gauche de l'écran Sauvegarde.

Si le mode de sauvegarde est Par catégorie et que le message **Prêt à effectuer la sauvegarde par catégorie** apparaît, cliquez sur le bouton **Passer à la sauvegarde par fichier** puis sur **OK** à l'invite **Changer de plan de sauvegarde**.

- b. Dans la boîte de sélection de la sauvegarde par fichier, cliquez sur les pointeurs pour ouvrir la structure de dossiers :

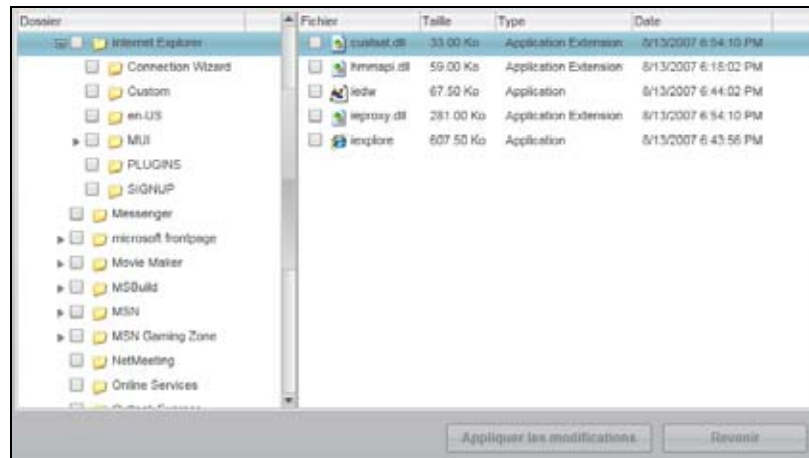

- c. Cochez la case correspondant aux fichiers ou dossiers individuels que vous voulez sauvegarder.

Notez bien que cocher la case d'un dossier sélectionne automatiquement tous les sous-dossiers et tous les fichiers de ce dossier.

- d. Cliquez sur **Appliquer les modifications** pour créer un plan de sauvegarde personnalisé et mettre à jour la jauge de contenu de votre lecteur My Book.

*Remarque :* Cliquer sur **Revenir** efface les sélections récentes et affiche à nouveau la configuration précédente.

- e. Cliquez sur **Commencer la sauvegarde** pour commencer à sauvegarder les fichiers ou dossiers sélectionnés et passez à l'étape 8.

8. Pendant la sauvegarde :

- Une barre de progression et un message indiquent la quantité de données qui a été sauvegardée.
- Dans une sauvegarde par catégorie, le fond bleu dans la jauge de contenu du disque dur interne de votre ordinateur passe en jaune/orange pour tous les fichiers qui n'ont pas encore été sauvegardés.
- Le fond gris pour les catégories ou les fichiers dans la jauge de contenu de votre lecteur My Book passe en bleu dès que la sauvegarde est effectuée.
- Vous pouvez continuer la configuration de votre lecteur ou effectuer toutes autres fonctions car le logiciel WD SmartWare sauvegarde tous vos fichiers en arrière-plan.
- Le bouton **Commencer la sauvegarde** devient **Arrêter la sauvegarde** pour l'arrêt de sauvegarde (voir étape 10 à la page 40).

9. L'apparition d'un message de sauvegarde réussie signifie que la sauvegarde s'est achevée normalement.

Si un ou plusieurs fichiers n'ont pas pu être sauvegardés, le logiciel WD SmartWare affiche un :

- Message d'avertissement indiquant le nombre de fichiers concernés
- Lien cliquable **Afficher** permettant d'afficher une liste de tous les fichiers et des motifs pour lesquels ils n'ont pas été sauvegardés

Certaines applications et processus actifs peuvent empêcher la sauvegarde des fichiers. Si vous ne trouvez pas pourquoi certains des fichiers n'ont pas été sauvegardés, essayez de :

- Enregistrer et fermer tous vos fichiers ouverts
- Fermer toutes les applications ouvertes – y compris votre programme de messagerie et navigateur web.

**Important :** L'apparition d'un message d'avertissement signalant que votre disque est plein signifie qu'il n'y a plus assez d'espace libre sur le lecteur pour effectuer la sauvegarde.

La meilleure solution à long terme serait de réserver ce lecteur au stockage d'archives à long terme et de :

- a. Cliquez sur l'onglet **Aide**.
- b. Cliquer sur le lien **WD Store** pour accéder à la boutique en ligne de Western Digital.
- c. Cliquer sur **Disques durs externes** pour sélectionner celui convenant le mieux à vos besoins à venir.

10. Si vous avez cliqué sur **Arrêter la sauvegarde** à l'étape 8, l'invite de confirmation **Arrêter la sauvegarde ?** vous rappelle que le logiciel WD SmartWare continue de fonctionner en arrière-plan, afin que vous puissiez continuer d'utiliser votre ordinateur pour d'autres tâches pendant la sauvegarde.

Pour continuer, vous pouvez cliquer sur une des options suivantes :

- **Continuer la sauvegarde** pour annuler votre demande d'interruption et reprendre la sauvegarde
- **Arrêter la sauvegarde** pour faire suite à votre requête d'interruption et arrêter la sauvegarde

11. Si vous avez sauvegardé les fichiers par catégorie et que votre ordinateur a plusieurs disques durs internes ou partitions de disque, effectuez à nouveau la procédure de sauvegarde pour chacun d'entre eux.

## 6

## Récupération de fichiers sauvegardés

Ce chapitre est composé des rubriques suivantes :

- [Fonctionnement de la fonction de récupération](#)
- [Récupération de fichiers](#)

### Fonctionnement de la fonction de récupération

Le logiciel WD SmartWare permet de récupérer facilement des fichiers sauvegardés à partir de votre lecteur My Book, et de les copier vers une des destinations suivantes :

- Leurs emplacements d'origine sur votre ordinateur
- Un dossier de récupération spécial

La récupération s'effectue généralement en cinq étapes :

1. Sélectionnez le lecteur My Book à partir duquel vous voulez récupérer des fichiers sur l'écran d'Accueil.
2. Sélectionnez le volume sauvegardé dont vous souhaitez récupérer les fichiers.
3. Spécifiez la destination où vous voulez copier les fichiers récupérés – soit un dossier de récupération spécial ou vers leurs emplacements d'origine.
4. Indiquez ce que vous voulez récupérer – soit certains fichiers individuels ou dossiers, soit tout.
5. Récupérez les fichiers.

### Récupération de fichiers

1. Sur l'écran d'Accueil :
  - a. Si votre ordinateur a plusieurs disques durs internes ou partitions de disque, utilisez la boîte de sélection du disque interne situé sous l'icône de votre ordinateur pour sélectionner le volume sur lequel vous voulez copier les fichiers récupérés :



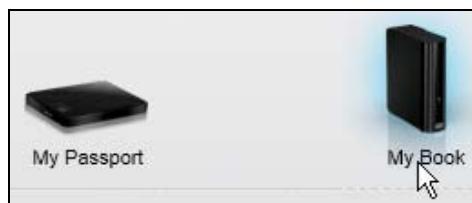

- b. Si vous avez plus d'un disque My Book ou autre appareil pris en charge connecté à votre ordinateur, sélectionnez celui contenant les fichiers à récupérer :

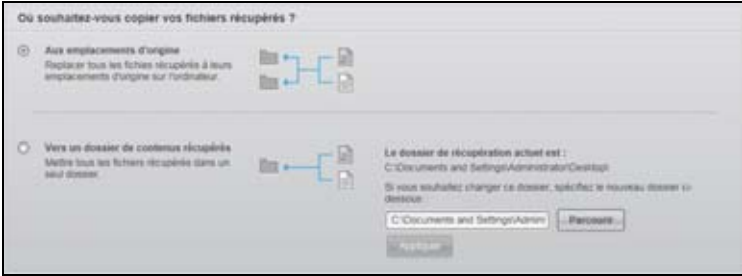

2. Cliquez sur l'onglet **Récupération** pour afficher soit :
  - La boîte de dialogue Sélectionnez une destination pour les fichiers récupérés
  - La boîte de dialogue Sélectionnez un volume à partir duquel effectuer la récupération.

(Voir Figure 10 à la page 25).

SI vous . . .	ALORS le logiciel WD SmartWare affiche . . .
<p>Avez créé une seule sauvegarde sur le lecteur My Book sélectionné à partir de votre ordinateur</p>	<p>La boîte de dialogue Où souhaitez-vous copier vos fichiers récupérés :</p>  <p>Passer à l'étape 3 à la page 43.</p>
<p>Avez créé plusieurs volumes de sauvegarde sur le lecteur My Book sélectionné soit à partir :</p> <ul style="list-style-type: none"> <li>• De différents disques durs internes ou partitions de disque sur votre ordinateur</li> <li>• De différents ordinateurs</li> </ul>	<p>La boîte de dialogue Sélectionner un volume à partir duquel effectuer la récupération avec les volumes disponibles listés dans la boîte de sélection <b>Volumes sauvegardés</b> :</p>  <p>Dans ce cas :</p> <ol style="list-style-type: none"> <li>a. Dans la liste <b>Volumes sauvegardés</b>, sélectionnez le volume à partir duquel que vous souhaitez effectuer une récupération.</li> <li>b. Cliquez sur <b>Suivant</b> pour afficher l'écran Sélectionner une destination pour la récupération des fichiers.</li> <li>c. Passer à l'étape 3 à la page 43.</li> </ol>
<p>Avez créé une seule sauvegarde sur le lecteur My Book sélectionné</p>	<p>La boîte de dialogue Sélectionner un volume à partir duquel effectuer la récupération avec aucun volume listé dans la boîte de sélection <b>Volumes sauvegardés</b> :</p>  <p>Vous ne pouvez pas récupérer les fichiers d'un lecteur qui n'a pas de volume sauvegardé. Cliquez sur l'onglet <b>Accueil</b> et retournez à l'étape 1-b page 41 pour sélectionner le lecteur My Book où se trouvent les fichiers que vous voulez récupérer.</p>

3. Sur la boîte de dialogue Sélectionnez une destination pour les fichiers récupérés :

Si vous souhaitez copier les récupérés vers . . .	ALORS sélectionnez . . .
Leurs emplacements d'origine sur le disque dur interne de votre ordinateur	<p><b>Aux emplacements d'origine</b></p> <p><i>Remarque :</i> L'option <b>Vers les emplacements d'origine</b> n'est pas disponible si vous avez sélectionné un volume sauvegardé à partir d'un autre ordinateur à l'étape 2 en page 41.</p>
Un dossier de contenu récupéré	<p><b>Vers un dossier</b> de contenus récupérés</p> <p>Le dossier par défaut est Contenu récupéré dans votre dossier Mes documents pour votre nom d'utilisateur.</p> <p>Si vous voulez spécifier un dossier différent :</p> <ol style="list-style-type: none"> <li>Cliquez sur <b>Parcourir</b> et utilisez la fonction d'exploration pour indiquer le nouveau dossier.</li> <li>Cliquez sur <b>Appliquer</b> pour enregistrer et appliquer la nouvelle indication de dossier.</li> </ol>

4. Cliquez sur **Suivant** pour afficher l'écran Sélectionner le contenu à récupérer....

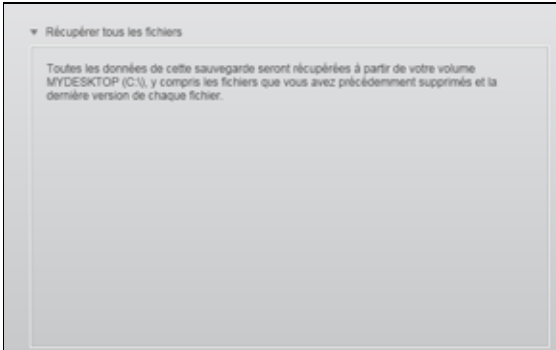
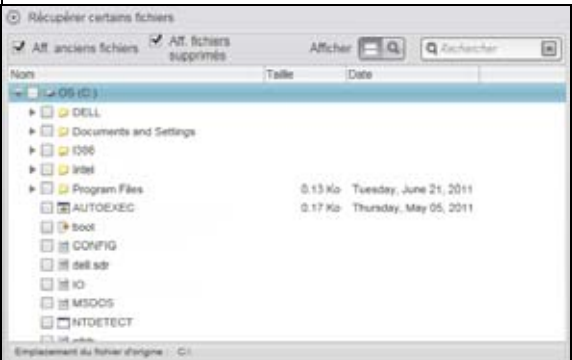
Si vous voulez récupérer . . . à partir du volume de sauvegarde sélectionné	ALORS sélectionnez . . .
Tous les fichiers	<p>L'option <b>Récupérer tous les fichiers</b> et passez à l'étape 6 à la page 44.</p> 
Certains fichiers ou dossiers	<p>L'option <b>Récupérer certains fichiers</b> pour afficher la boîte de sélection Récupérer certains fichiers et passez à étape 5 à la page 44.</p> 



5. Dans la boîte de sélection Récupérer certains fichiers, naviguez dans la structure de dossiers pour trouver les fichiers qui vous intéressent. Vous pouvez aussi utiliser la case de recherche en tapant le nom (ou une partie de celui-ci) du dossier ou fichier :

- Sélectionnez la boîte de sélection **Aff. anciens fichiers** pour afficher les différentes versions sauvegardées de vos fichiers :



- Sélectionnez la boîte de sélection **Aff. fichiers supprimés** pour afficher les fichiers sauvegardés qui ont été supprimés :



- Sélectionnez l'icône **Afficher** pour afficher la liste des fichiers individuels.
- Pour trouver un fichier, tapez tout ou partie du nom de fichier dans la boîte de recherche et appuyez sur la touche **Entrée** pour démarrer la recherche.  
Pour éliminer le filtre de recherche, supprimez tout le texte de la case de recherche et appuyez sur la touche **Entrée**.
- Cochez les cases correspondant aux fichiers ou dossiers à récupérer.

6. Cliquez sur **Démarrer la récupération**.

7. Pendant la récupération :

- L'écran Récupération affiche une barre de progression et un message indiquant la quantité de données copiées vers l'emplacement de récupération spécifié.
- Un bouton **Annuler la récupération** est disponible pour vous permettre d'arrêter la récupération.

8. Le message **Récupération terminée** signifie que la récupération est terminée.

Un message **Récupération partiellement terminée** signifie que tous les fichiers sélectionnés pour récupération n'ont pas été copiés vers l'emplacement de récupération spécifié. Dans ce cas, il est possible que :

- Le message **Fichiers non récupérés** indique le nombre de fichiers qui n'ont pas été récupérés avec un lien vers un écran d'informations sur l'échec de récupération. Cliquez sur le lien **Afficher les fichiers** pour voir la liste des fichiers et les motifs pour lesquels ils n'ont pas été récupérés.
- Un message **La destination est saturée** indique que votre ordinateur n'a plus suffisamment d'espace disque pour achever la récupération.

## 7

## Gestion et personnalisation du lecteur

Ce chapitre est composé des rubriques suivantes :

### Utilisation de WD Quick View

- Ouverture du logiciel WD SmartWare
- Vérification de l'état du disque
- Alertes de l'icône de surveillance
- Déconnexion du lecteur en toute sécurité
- Personnalisation des paramètres de votre lecteur
- Enregistrement de votre lecteur
- Vérification du bon fonctionnement du lecteur
- Réglage du minuteur de veille du lecteur
- Effacement du lecteur
- Activation des fonctions de sauvegarde et de récupération
- Restauration du logiciel WD SmartWare et de l'image du disque

### Utilisation de WD Quick View

Après installation du logiciel WD SmartWare, l'icône WD Quick View apparaît dans la barre des tâches Windows :



En cliquant sur l'icône, vous pouvez :

- Ouvrir le logiciel WD SmartWare
- Vérifier l'état du lecteur
- Surveiller les alertes d'icône
- Déconnecter le lecteur en toute sécurité

Les sections suivantes décrivent comment utiliser l'icône et les autres méthodes pour effectuer ces actions.

### Ouverture du logiciel WD SmartWare

Si le logiciel WD SmartWare ne démarre pas automatiquement, vous pouvez le démarrer par une des méthodes suivantes :

- En cliquant à gauche ou à droite sur l'icône WD Quick View et en sélectionnant **WD SmartWare** :

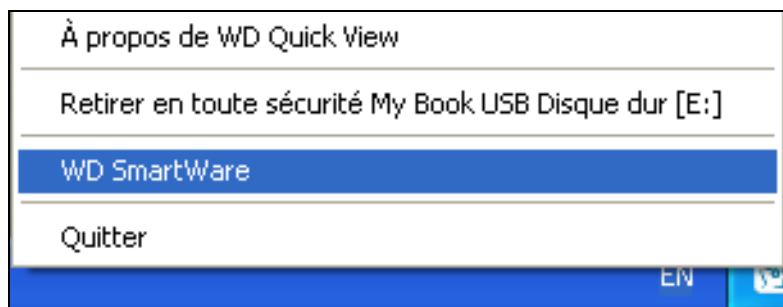

- En cliquant sur **Démarrer > (Tous les) Programmes > Western Digital > WD SmartWare > WD SmartWare**

## Vérification de l'état du disque

Faites passer la souris sur l'icône WD Quick View pour voir la capacité utilisée et la température du lecteur, et savoir si le lecteur est verrouillé :

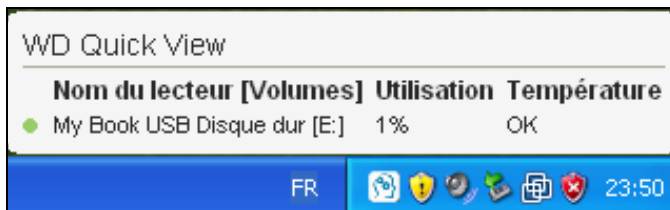

## Alertes de l'icône de surveillance

L'icône WD Quick View clignote pour indiquer que l'état du lecteur :

SI l'icône WD SmartWare clignote . . .	ALORS le lecteur peut être . . .
En vert et blanc	Verrouillé ou est dans un format que le logiciel WD SmartWare ne reconnaît pas (format non-Windows dans un environnement Windows).
En rouge et blanc	En surchauffe. Éteignez le lecteur et laissez-le refroidir 60 minutes. Rallumez-le, et si le problème persiste, contactez l'assistance WD.

## Déconnexion du lecteur en toute sécurité

**ATTENTION ! Pour éviter une perte de données, fermez toutes les fenêtres et applications actives avant d'arrêter ou de débrancher le lecteur.**

Vous pouvez déconnecter le lecteur en toute sécurité depuis votre ordinateur par :

- L'icône WD Quick View
- Le bouton d'alimentation
- L'icône de lecteur sur l'écran d'accueil de WD SmartWare

### Utilisation de l'icône WD Quick View

1. Cliquez à droite sur l'icône WD Quick View puis cliquez sur **Retirer en toute sécurité** My Book USB HDD:

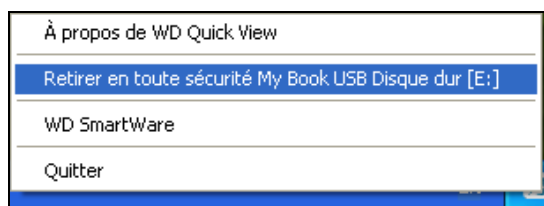

Vous entendrez peut-être le lecteur s'éteindre.

2. Attendez que le voyant d'alimentation/activité s'éteigne avant de déconnecter le lecteur de l'ordinateur.

## Utilisation du bouton d'alimentation

1. Appuyez sur le bouton d'alimentation à l'arrière du lecteur My Book.  
Vous entendrez peut-être le lecteur s'éteindre.
2. Attendez que le voyant d'alimentation/activité s'éteigne avant de déconnecter le lecteur de l'ordinateur.

## Utilisation de l'icône de lecteur de l'écran d'accueil

1. Cliquez à droite sur l'icône de lecteur sur l'écran d'accueil de WD SmartWare et sélectionnez l'option **Retirer en toute sécurité** :

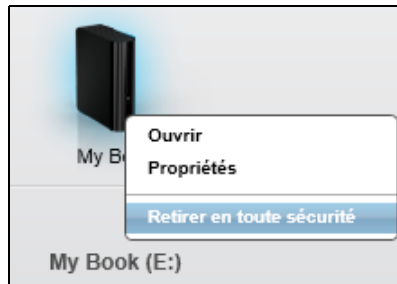

- Vous entendrez peut-être le lecteur s'éteindre.
2. Attendez que le voyant d'alimentation/activité s'éteigne avant de déconnecter le lecteur de l'ordinateur.

## Personnalisation des paramètres de votre lecteur

Le logiciel WD SmartWare facilite la personnalisation rapide des paramètres de votre lecteur pour les meilleures performances possibles :

- Sécurité – Créez, modifiez et désactivez les mots de passe pour empêcher l'accès d'autres personnes aux fichiers de votre lecteur.
- Enregistrement – Enregistrez votre lecteur pour accéder à un support technique gratuit pendant la période de garantie et être mis au courant des mises à jour de logiciel, améliorations de produit et offres de remise.
- Diagnostics – Lancez des diagnostics et de vérifications d'état pour vous assurer du bon fonctionnement de votre lecteur.
- Minuteur de veille – Éteignez votre lecteur pendant les périodes prolongées d'inactivité pour économiser l'énergie et prolonger la durée de vie du lecteur.
- Effacement du lecteur – Effacez tous les contenus sur le lecteur, y compris tout mot de passe qui a été défini.
- Préférences – Recherche des mises à jour de logiciel et autorise les fonctions de sauvegarde et de restauration si vous avez sélectionné **Installer Paramètres du lecteur** à l'invite **Que souhaitez-vous faire ?** lors de l'installation du logiciel WD SmartWare.

Pour personnaliser des paramètres de votre lecteur pour les meilleures performances possibles soit avec l'écran Paramètres du lecteur de WD SmartWare ou avec l'écran des paramètres du lecteur gestion du lecteur (Figure 11 à la page 27) :

<b>Pour . . .</b>	<b>ALORS cliquez sur . . .</b>	<b>POUR voir . . .</b>
Utiliser un mot de passe pour empêcher que d'autres personnes accèdent aux fichiers de votre lecteur,	<b>Sécurité</b>	« Protection du lecteur par mot de passe » on page 30.
Changer votre mot de passe,	<b>Sécurité</b>	« Modification de votre mot de passe » on page 33.
Supprimer la protection par mot de passe de votre lecteur,	<b>Sécurité</b>	« Désactivation de la fonction de verrouillage du lecteur » on page 34.
Enregistrer votre lecteur pour accéder au support technique gratuit pendant la période de garantie et être averti des dernières nouveautés sur les produits WD,	<b>Enregistrement</b>	« Enregistrement de votre lecteur » on page 48.
Lancer les diagnostics et des vérifications d'état du lecteur,	<b>Diagnostics</b>	« Vérification du bon fonctionnement du lecteur » on page 49.
Indiquer un intervalle d'inactivité avant extinction de votre lecteur,	<b>Minuteur de veille</b>	« Réglage du minuteur de veille du lecteur » on page 51.
Effacez votre lecteur afin de pouvoir récupérer l'espace et recommencer avec un nouvel ensemble de sauvegardes,	<b>Effacement du lecteur</b>	« Effacement du lecteur » on page 51.
Modifier l'option qui vérifie les mises à jour de logiciel à chaque reconnexion de votre lecteur WD SmartWare à votre ordinateur	<b>Préférences</b> (Disponible sur l'écran Paramètres du logiciel ou de gestion du lecteur Paramètres du lecteur)	« Recherche des mises à jour du logiciel » on page 56.
Activer les fonctions de sauvegarde et de récupération	<b>Préférences</b> (Disponible seulement sur l'écran Paramètres du lecteur gestion du lecteur)	« Activation des fonctions de sauvegarde et de récupération » on page 54.

## Enregistrement de votre lecteur

Le logiciel WD SmartWare utilise la connexion Internet de votre ordinateur pour enregistrer votre lecteur. Pour enregistrer votre lecteur pour accéder au support technique gratuit pendant la période de garantie et être averti des dernières nouveautés sur les produits WD :

1. Assurez-vous que votre ordinateur est connecté à l'Internet.
2. Cliquez sur l'onglet **Paramètres** pour afficher soit l'onglet Paramètres de WD SmartWare ou bien l'écran Paramètres du lecteur de la gestion du lecteur (voir Figure 11 à la page 27).
3. Si vous avez ouvert l'onglet Paramètres de WD SmartWare, cliquez sur **Configurer le lecteur** pour afficher l'écran Paramètres du lecteur de WD SmartWare.

4. Sur l'écran Paramètres du lecteur, cliquez sur **Enregistrement** pour afficher la boîte de dialogue Enregistrer le lecteur :

**Enregistrer le lecteur**

WD permet d'enregistrer votre lecteur afin de recevoir les notifications de mise à jour du logiciel et de bénéficier de l'assistance technique.

Prénom\*

Nom\*

Adresse électronique\*

\*Champ obligatoire

Préférence de langue  
Français

Oui, je souhaite recevoir des informations de la part de WD, notamment les mises à jour disponibles pour les logiciels enregistrés, les offres d'amélioration de produits et les remises sur les produits WD exclusivement réservées aux membres.

[Politique de confidentialité de WD](#)

Enregistrer le lecteur

5. Sur l'écran Enregistrer le lecteur :
- Tapez votre prénom dans la case **Prénom**.
  - Tapez votre nom dans la case **Nom**.
  - Tapez votre adresse e-mail dans la case **Adresse électronique**.
  - Sélectionnez votre langue dans la case **Préférence de langue**.
  - Cochez ou décochez la case **Oui, je souhaite recevoir des informations...** pour indiquer si vous souhaitez ou non recevoir des avertissements sur les mises à jour de logiciel, améliorations de produit et offres de remise.
  - Cliquez sur **Enregistrement du lecteur**.

## Vérification du bon fonctionnement du lecteur

Le logiciel WD SmartWare dispose de plusieurs outils de diagnostic intégrés pour vous aider à vous assurer que le lecteur fonctionne correctement. Lancez les tests suivants en cas de doute sur le bon fonctionnement de votre lecteur :

- **État SMART rapide**

SMART est une fonction prédictive de panne qui surveille en permanence les attributs de performances internes essentiels du lecteur. Une détection d'augmentation de température, de bruit ou d'erreurs de lecture/écriture du lecteur, peut par exemple être un symptôme d'une panne grave imminente. Avec un avertissement préalable, vous pourriez prendre des mesures de précaution, telle que déplacement de vos données vers un autre lecteur, avant l'apparition d'une panne.

Le résultat d'une vérification d'état SMART rapide est une évaluation de l'état du lecteur : correct ou non.

La vérification de l'état SMART rapide prend une seconde ou deux.

- **Test rapide du lecteur**

Votre lecteur My Book comporte un utilitaire de diagnostic intégré Data Lifeguard™ qui teste le lecteur pour y détecter les conditions d'erreur. Le test rapide du lecteur vérifie les problèmes essentiels de performances.

Le résultat d'un test rapide du lecteur est une évaluation de son état : correct ou non.

Le test rapide du lecteur peut prendre quelques minutes.

- **Test complet du lecteur**

Le diagnostic le plus exhaustif du lecteur est le test complet. Il teste chacun des secteurs pour y détecter des conditions d'erreur, et insère des marqueurs de secteurs défectueux selon les besoins.

Le test complet du lecteur peut prendre plusieurs heures, selon la taille et la configuration des données de votre lecteur.

Le meilleur moment pour lancer les diagnostics de lecteur et vérifications d'état est de le faire régulièrement, avant de rencontrer des problèmes sur votre lecteur. Le peu de temps qu'elles prennent fait que le lancement des vérifications d'état SMART rapides et du lecteur offre une forte assurance avec le minimum de dérangement. Ensuite, lancez les trois à chaque erreur disque lors de la sauvegarde ou de la restauration de fichiers.

1. Cliquez sur l'onglet **Paramètres** pour afficher soit l'onglet Paramètres de WD SmartWare ou bien l'écran Paramètres du lecteur de la gestion du lecteur (voir Figure 11 à la page 27).
2. Si vous avez ouvert l'onglet Paramètres de WD SmartWare, cliquez sur **Configurer le lecteur** pour afficher l'écran Paramètres du lecteur de WD SmartWare.
3. Sur l'écran Paramètres du lecteur, cliquez sur **Diagnostic** pour afficher la boîte de dialogue Exécuter le diagnostic :

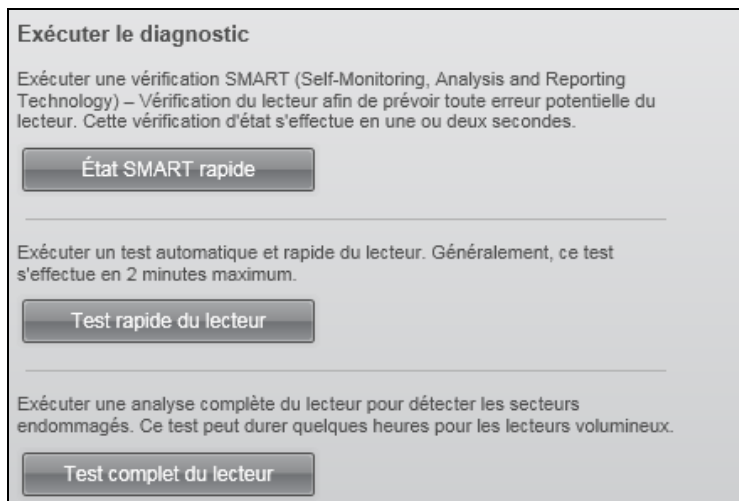

4. Sur la boîte de dialogue Exécuter le diagnostic, cliquez sur le bouton correspondant au test que vous souhaitez faire :
  - État SMART rapide
  - Test rapide du lecteur
  - Test complet du lecteur

## Réglage du minuteur de veille du lecteur

Le minuteur de veille du lecteur éteint votre lecteur après une certaine durée d'inactivité pour économiser l'énergie et optimiser l'usure à long terme du lecteur.

1. Cliquez sur l'onglet **Paramètres** pour afficher soit l'onglet Paramètres de WD SmartWare ou bien l'écran Paramètres du lecteur de la gestion du lecteur (voir Figure 11 à la page 27).
2. Si vous avez ouvert l'onglet Paramètres de WD SmartWare, cliquez sur **Configurer le lecteur** pour afficher l'écran Paramètres du lecteur de WD SmartWare.
3. Sur l'écran Paramètres du lecteur, cliquez sur **Minuteur de veille** pour afficher la boîte de dialogue Régler le minuteur de veille :

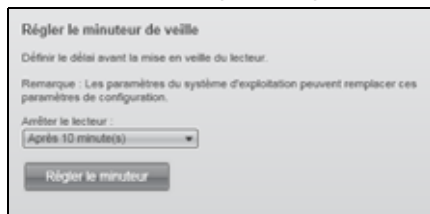

4. Sur la boîte de dialogue Régler le minuteur de veille :
  - a. Dans la case **Arrêter le lecteur**, sélectionnez le temps d'inactivité après lequel vous souhaitez éteindre le lecteur.
  - b. Cliquez sur **Régler le minuteur** pour enregistrer et appliquer votre sélection de minuteur de veille.

## Effacement du lecteur

**ATTENTION ! L'effacement de votre lecteur supprime définitivement toutes les données de ce lecteur. Assurez-vous toujours que vous n'avez plus besoin des données sur ce lecteur avant de l'effacer.**

*Remarque :* Effacer votre lecteur supprime également le logiciel WD SmartWare et tous les fichiers d'assistance, les utilitaires, l'aide en ligne, et les fichiers du manuel utilisateur. Vous pouvez télécharger ceci pour récupérer votre My Book à sa configuration initiale après avoir effacé le lecteur.

Le logiciel WD SmartWare propose deux moyens d'effacer votre lecteur, selon que votre lecteur My Book est verrouillé ou non :

SI le lecteur est . . .	ET vous . . .	Reportez-vous ALORS à . . .
Non verrouillé	<i>Souhaitez effacer le lecteur</i>	« A l'aide de la fonctionnalité Effacer le lecteur de Paramètres du lecteur » dans la section suivante.
Verrouillé	Avez oublié ou perdu votre mot de passe et vous devez effacer le lecteur	« A l'aide du programme de Déverrouillage du lecteur » on page 52.



## A l'aide de la fonctionnalité Effacer le lecteur de Paramètres du lecteur

1. Cliquez sur l'onglet **Paramètres** pour afficher soit l'onglet Paramètres de WD SmartWare ou bien l'écran Paramètres du lecteur de la gestion du lecteur (voir Figure 11 à la page 27).
2. Si vous avez ouvert l'onglet Paramètres de WD SmartWare, cliquez sur **Configurer le lecteur** pour afficher l'écran Paramètres du lecteur de WD SmartWare.
3. Sur l'écran Paramètres du lecteur, cliquez sur **Effacement du lecteur** pour afficher la boîte de dialogue Effacer le contenu du lecteur :

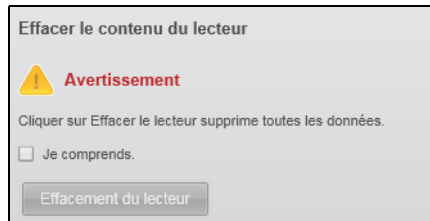

4. Sur l'écran Effacer le lecteur :
  - a. Lisez l'avertissement sur la perte de données en cas d'effacement du lecteur.
  - b. Cochez la case **Je comprends** pour indiquer que vous acceptez le risque.
  - c. Cliquez sur **Effacement du lecteur**.

Une fois l'opération d'effacement du lecteur achevée, voir « Restauration du logiciel WD SmartWare et de l'image du disque » on page 54.

*Remarque :* L'effacement du lecteur supprime également le mot de passe. Si vous souhaitez utiliser un mot de passe pour protéger votre lecteur, vous devrez en recréer un après restauration du logiciel WD SmartWare et de l'image du disque. (Voir « Protection du lecteur par mot de passe » on page 30).

## A l'aide du programme de Déverrouillage du lecteur

1. Si aucun message n'apparaît pour vous inviter à fournir votre mot de passe, alors :
  - Cliquer sur l'image My Book au dessus du message **Le lecteur est verrouillé** sur l'écran d'accueil afin d'afficher l'écran de déverrouillage du lecteur WD SmartWare :



- Démarrez le programme Déverrouillage du lecteur WD SmartWare par une des méthodes suivantes :
  - Utilisez le programme de gestion de fichier de votre ordinateur pour ouvrir le CD virtuel de déverrouillage WD et faites un double-clic sur le fichier Unlock.exe
  - Cliquez sur **Démarrer** > **Poste de travail** pour ouvrir la liste du CD virtuel WD Unlock sous Lecteurs amovibles et double-cliquez sur le fichier Unlock.exe



2. Faites cinq tentatives de déverrouillage du lecteur en :
  - a. Tapant votre mot de passe dans la case **Mot de passe**.
  - b. Puis en cliquant sur **Déverrouiller**.
3. La cinquième tentative non valide fait apparaître le message : **Trop de tentatives de saisie du mot de passe** :

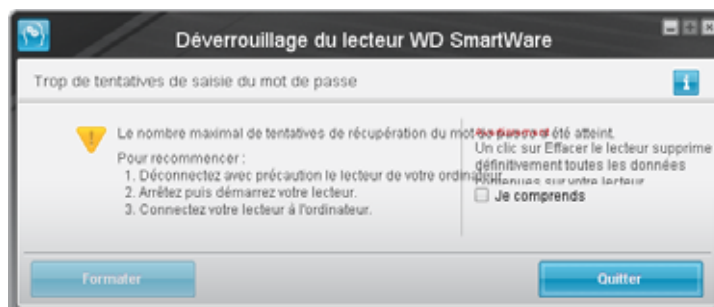

4. Lisez l'avertissement sur la perte de données en cas d'effacement du lecteur.
5. Cochez sur la case **Je comprends** pour indiquer que vous acceptez le risque.
6. Cliquez sur **Formater** pour effacer votre lecteur.

Une fois l'opération d'effacement du lecteur achevée, voir « Restauration du logiciel WD SmartWare et de l'image du disque » on page 54.

*Remarque* : L'effacement du lecteur supprime également le mot de passe. Si vous souhaitez utiliser un mot de passe pour protéger votre lecteur, vous devrez en recréer un après restauration du logiciel WD SmartWare et de l'image du disque. (Voir « Protection du lecteur par mot de passe » on page 30).

## Activation des fonctions de sauvegarde et de récupération

Si vous avez sélectionné **Installer Paramètres du lecteur** à l'invite **Que voulez-vous faire ?** sur l'écran Bienvenue dans WD SmartWare et souhaitez maintenant activer les fonctions de sauvegarde et de récupération :

1. Sur l'écran Paramètres du lecteur gestion du lecteur (voir Figure 11 à la page 27), cliquez sur **Préférences** pour afficher la boîte de dialogue Définir les préférences :

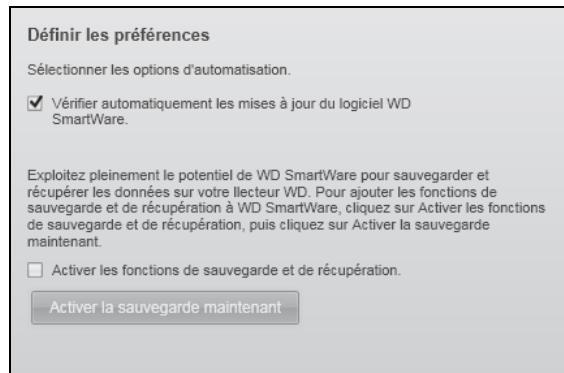

2. Sur l'écran Définir les préférences :
  - a. Cochez la case **Activer les fonctions de sauvegarde et de récupération**.
  - b. Cliquez sur **Activer la sauvegarde maintenant** pour :
    - Ajouter les onglets de **Sauvegarde** et **Récupération** à l'écran d'accueil
    - Ajouter les options **Installer le logiciel** et **Installer le lecteur** à l'écran Paramètres
    - Supprimer l'option **Préférences** de l'écran Paramètres du lecteur

## Restauration du logiciel WD SmartWare et de l'image du disque

En plus d'avoir effacé toutes les données présentes sur votre lecteur My Book, effacer ou reformater le lecteur supprime également le logiciel WD SmartWare et tous les fichiers d'assistance, les utilitaires, l'aide en ligne, et les fichiers du manuel utilisateur.

Si vous avez besoin de supprimer ou de réinstaller le logiciel WD SmartWare sur votre ordinateur, ou si vous devez déplacer le lecteur vers un autre ordinateur et y installer le logiciel, vous devrez restaurer le logiciel WD SmartWare et l'image du disque sur votre lecteur My Book. Pour cela, après avoir effacé ou reformaté le lecteur, visitez <http://support.wdc.com> et consultez la réponse n° 7 dans la base de connaissances.

## Gestion et personnalisation du logiciel

Ce chapitre est composé des rubriques suivantes :

- [Réglage du nombre de versions de sauvegarde](#)
- [Choix d'un dossier de récupération différent](#)
- [Recherche des mises à jour du logiciel](#)
- [Désinstallation du logiciel WD SmartWare](#)

### Réglage du nombre de versions de sauvegarde

Le logiciel WD SmartWare permet de conserver jusqu'à 25 versions précédentes de chaque fichier. Si vous remplacez ou supprimez un fichier par accident, ou si vous souhaitez voir le fichier à quelques versions en arrière, le logiciel WD SmartWare dispose d'une copie pour vous. Vous disposerez toujours du nombre de versions les plus récentes spécifiées de chaque fichier pour récupération, et vous pouvez choisir de conserver entre 1 et 25 versions.

Conservation d'un nombre de versions supérieur :

- Améliore la possibilité de récupérer des fichiers sur une période plus ancienne
- Consomme plus d'espace disque

Pour indiquer le nombre de versions de sauvegarde à conserver pour chaque fichier :

1. Cliquez sur l'onglet **Configurer le logiciel** et **Installer le logiciel** pour afficher l'écran Paramètres du logiciel (voir Figure 11 à la page 27).
2. Sur l'écran Paramètres du logiciel, cliquez sur **Historique des fichiers** pour afficher la boîte de dialogue Définir l'historique des fichiers :

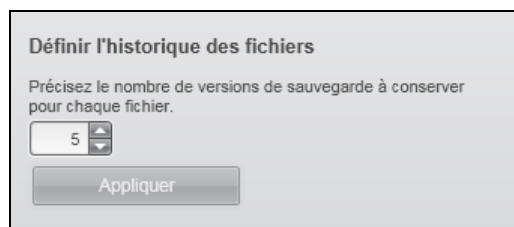

3. Sur la boîte de dialogue Définir l'historique des fichiers
  - a. Indiquez le nombre de versions de sauvegarde que vous souhaitez conserver pour chaque fichier (de 1 à 25).
  - b. Cliquez sur **Appliquer**.

### Choix d'un dossier de récupération différent

Lors du démarrage d'une récupération, vous pouvez choisir d'enregistrer les fichiers récupérés soit à :

- Leurs emplacements d'origine sur votre ordinateur
- Un dossier Contenu récupéré

Par défaut, le logiciel WD SmartWare crée et utilise un sous-dossier Contenu récupéré dans votre dossier Mes documents. Pour indiquer un dossier différent :

1. Vous pouvez soit créer un dossier, soit indiquer le dossier existant à utiliser.

2. Cliquez sur l'onglet **Configurer le logiciel** et **Installer le logiciel** pour afficher l'écran Paramètres du logiciel (voir Figure 11 à la page 27).
3. Sur l'écran Paramètres du logiciel, cliquez sur **Dossier de récupération** pour afficher la boîte de dialogue Définir le dossier de récupération :

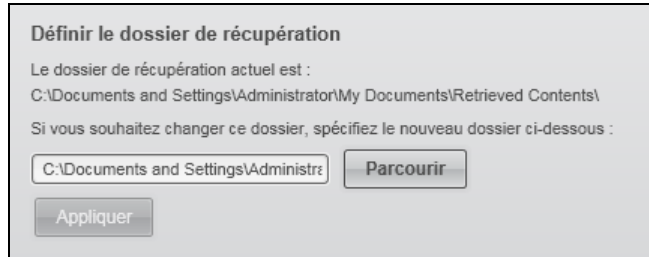

4. Sur la boîte de dialogue Définir le dossier de récupération :
  - a. Cliquez sur **Parcourir** et utilisez la fonction Parcourir pour indiquer le nouveau dossier de récupération.
  - b. Cliquez sur **Appliquer**.

## Recherche des mises à jour du logiciel

Quand l'option est activée, l'option Préférences recherche les mises à jour du logiciel chaque fois que vous reconnectez votre lecteur My Book à votre ordinateur. Ceci vous garantit d'utiliser toujours la version la plus récente du logiciel.

Pour activer ou désactiver l'option Préférences :

1. Cliquez sur l'onglet **Paramètres** pour afficher soit l'onglet Paramètres de WD SmartWare ou bien l'écran Paramètres du lecteur de la gestion du lecteur (voir Figure 11 à la page 27).
2. Si vous avez ouvert l'onglet Paramètres de WD SmartWare, cliquez sur **Configurer le logiciel** pour afficher l'écran Paramètres du logiciel.
3. Sur l'écran Paramètres du logiciel ou sur l'écran gestion du lecteur Paramètres du lecteur, cliquez sur **Préférences** pour afficher la boîte de dialogue Définir les préférences :

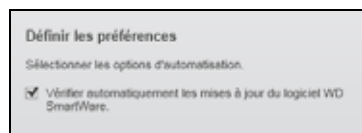

Boîte de dialogue Définir les préférences de WD SmartWare

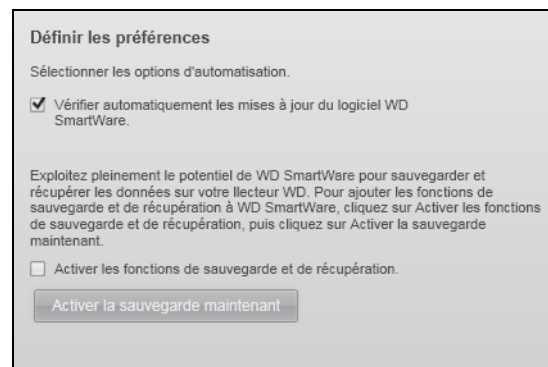

Boîte de dialogue de gestion du lecteur Définir les préférences

4. Sur la boîte de dialogue Définir les préférences, cochez ou décochez la case **Vérifier automatiquement les mises à jour du logiciel WD SmartWare** pour activer ou désactiver l'option Préférences.

*Remarque :* Voir « Activation des fonctions de sauvegarde et de récupération » à la page 54 pour plus d'informations sur la case à cocher

**Activer la sauvegarde et la récupération** de la boîte de dialogue de gestion du lecteur Définir les préférences.

## Désinstallation du logiciel WD SmartWare

**Important :** La désinstallation du logiciel WD SmartWare efface toutes les configurations de sauvegarde existantes. Vous devez relancer la sauvegarde manuellement après avoir réinstallé le logiciel. (Voir « Sauvegarde des fichiers de votre ordinateur » à la page 36).

Utilisez le programme d'installation du système d'exploitation Windows pour désinstaller le logiciel WD SmartWare:

1. Cliquez sur **Démarrer > (Tous les) Programmes > Western Digital > WD SmartWare > Uninstall WD SmartWare.**
2. Cliquez sur **Oui** à l'invite Voulez-vous vraiment....

*Remarque :* Vous pouvez aussi utiliser la fonction Ajout/Suppression de programmes de votre système d'exploitation pour désinstaller le logiciel WD SmartWare.

## Utilisation du lecteur avec un Mac

Le disque My Book est préformaté en tant qu'une seule partition NTFS pour une compatibilité avec les derniers systèmes d'exploitation Windows. Pour utiliser le lecteur sur les systèmes d'exploitation Mac OS X, et pour utiliser Time Machine, si vous le souhaitez, vous devez d'abord :

- Reformater le lecteur en une partition unique HFS+J
- Restaurer le logiciel WD SmartWare et l'image du disque

Ce chapitre est composé des rubriques suivantes :

[Reformatage du lecteur](#)

[Restauration du logiciel WD SmartWare et de l'image du disque](#)

[Connexion du lecteur et prise en main](#)

[Amélioration des performances avec WD +TURBO](#)

[Installation du logiciel WD SmartWare](#)

[Écran d'accueil de WD SmartWare](#)

[Utilisation de l'icône WD Quick View](#)

[Ouverture du logiciel WD SmartWare](#)

[Vérification de l'état du lecteur](#)

[Démonter en toute sécurité le lecteur](#)

[Déverrouillage du lecteur](#)

[Désinstallation du logiciel WD SmartWare](#)

### Reformatage du lecteur

---

**ATTENTION ! Le reformatage du lecteur efface l'ensemble de son contenu. Si vous avez déjà enregistré des fichiers sur votre lecteur, sauvegardez-les avant le reformatage.**

---

Visitez <http://support.wdc.com> et consultez les réponses de la Base de connaissance sur le reformatage d'un lecteur vers Windows en choisissant celle qui vous correspond :

- 287 ou 3323 pour MAC OS X
- 1354 pour FAT32

Voir « Dépannage » à la page 73 pour plus d'informations sur le reformatage d'un lecteur.

### Restauration du logiciel WD SmartWare et de l'image du disque

Une fois le reformatage de votre lecteur My Book pour une utilisation sous Mac achevé, allez sur <http://support.wdc.com> et consultez la réponse n° 7 de la base de connaissances pour plus d'informations sur le téléchargement et la restauration de la version Mac du logiciel WD SmartWare et de l'image du disque sur le lecteur.

## Connexion du lecteur et prise en main

Après avoir reformaté votre lecteur My Book pour une utilisation sous Mac et téléchargé et restauré la version Mac du logiciel WD SmartWare et de l'image du disque :

1. Allumez votre ordinateur Mac.
2. Connectez votre lecteur My Book comme indiqué sur la Figure 3 à la page 6.
3. Le lecteur démarre automatiquement et se monte sur votre ordinateur.
4. Vérifiez que le lecteur My Book apparaît bien sous APPAREILS dans la zone de la colonne latérale de votre Finder :

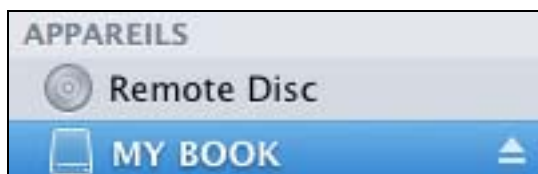

5. Si la case **Disques externes** est cochée sur la fenêtre des préférences du Finder, l'icône du My Book apparaît sur votre bureau :



6. La première fois que vous connectez votre lecteur My Book à votre ordinateur, un message vous demande si vous souhaitez utiliser le lecteur pour effectuer les sauvegardes avec Time Machine :



Sur des ordinateurs sous Leopard et Snow Leopard

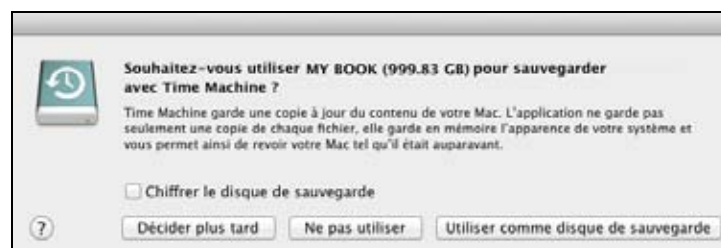

Sur Lion et Mountain Lion Ordinateurs

*Remarque :* Actuellement, la case à cocher **Chiffrer le disque de sauvegarde** n'apparaît que sur les ordinateurs utilisant le système d'exploitation Lion ou Mountain Lion.

Le logiciel WD SmartWare est totalement compatible avec le logiciel Time Machine d'Apple. Si vous utilisez Time Machine, vous pouvez toujours utiliser le logiciel WD SmartWare pour protéger le lecteur avec un mot de passe, enregistrer le lecteur et lancer des diagnostics.



- Si vous *ne souhaitez pas* utiliser le logiciel de sauvegarde Time Machine, cliquez sur :
  - **Ne l'utilisez pas** sur les ordinateurs Lion ou Mountain Lion
  - **Annulez** sur Leopard ou Snow Leopard
 Passez à l'étape 9 à la page 60.
- Si vous *souhaitez* utiliser le logiciel de sauvegarde Time Machine, passez à l'étape 7 en page 60.

7. Selon le système d'exploitation de votre ordinateur :

- Avec un ordinateur Leopard ou Snow Leopard, cliquez sur **Utiliser en tant que disque de sauvegarde** et passez à étape 8.
- Utilisation de Lion ou Mountain Lion :
  - Si vous voulez créer un mot de passe pour sécuriser vos fichiers de sauvegarde, cochez **Chiffrer le disque de sauvegarde** et passez à étape a.
  - Si vous ne voulez pas créer un mot de passe pour sécuriser vos fichiers de sauvegarde, cliquez sur **Utiliser en tant que disque de sauvegarde** et passez à l'étape 8.
- a. Cliquez sur **Utiliser en tant que disque de sauvegarde** et remplissez le champ du mot de passe de sauvegarde qui s'affiche :

- b. Cliquez sur **Chiffrer le disque** et passez à l'étape 8.

8. L'icône My Book apparaît maintenant sous la forme :



9. Votre lecteur My Book est maintenant prêt à l'utilisation comme appareil de stockage externe. Vous pouvez renforcer ses performances en installant le logiciel suivant sur le lecteur :
- Utilitaire WD +TURBO (voir « Amélioration des performances avec WD +TURBO » dans la section suivante)
  - Logiciel WD SmartWare (voir « Installation du logiciel WD SmartWare » à la page 62)

## Amélioration des performances avec WD +TURBO

WD +TURBO est un programme utilitaire du lecteur My Book, vous pouvez l'installer pour améliorer les performances du lecteur sur un ordinateur Mac.

Si vous voulez installer le logiciel WD SmartWare, vous ne devez pas installer l'utilitaire WD +TURBO vous-même – le logiciel WD SmartWare le fera pour vous. Si vous ne voulez pas installer le logiciel WD SmartWare, installez WD +TURBO pour améliorer la performance de votre lecteur My Book.

1. Faites un double-clic sur l'icône du lecteur My Book, puis faites un double-clic sur le dossier Extras sur l'écran qui apparaît :

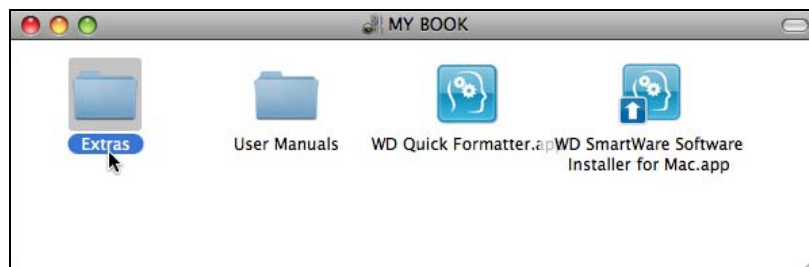

2. Double-cliquez sur l'icône du programme d'installation WD + TURBO :

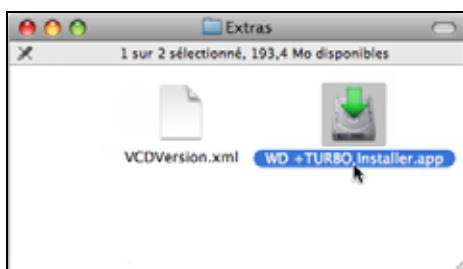

3. Cliquez sur **Installer** sur l'écran du programme d'installation du pilote WD +TURBO :



4. Lisez les termes du contrat de licence et cliquez sur **Accepter** pour continuer.
5. Un message vous signale qu'après l'installation des pilotes vous devez redémarrer votre ordinateur pour les activer :

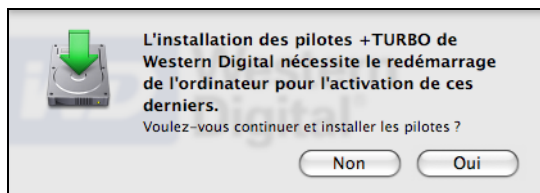

Cliquez sur **Oui** pour continuer.

6. Dans la case **Mot de passe**, entrez le mot de passe utilisé normalement pour accéder à votre ordinateur, et cliquez sur **OK** :

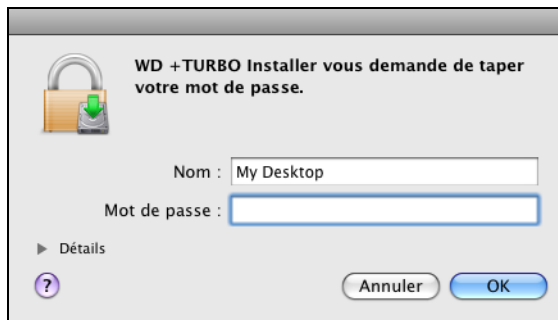

7. Quand l'installation est terminée, cliquez sur **Oui** pour redémarrer l'ordinateur :

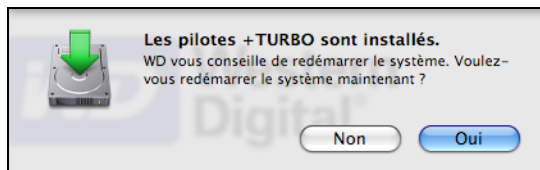

8. Quand l'ordinateur redémarre, l'icône My Book ressemble à cela, « MY BOOK » étant le nom que vous avez donné au lecteur quand vous avez reformaté le lecteur pour une utilisation avec un ordinateur Mac :

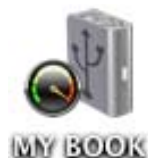

Vous pouvez maintenant utiliser votre lecteur My Book comme appareil de stockage externe aux performances étendues.

## Installation du logiciel WD SmartWare

1. Faites un double-clic sur l'icône My Book puis un double-clic sur l'application WD SmartWare Software Installer for Mac sur l'écran qui apparaît :

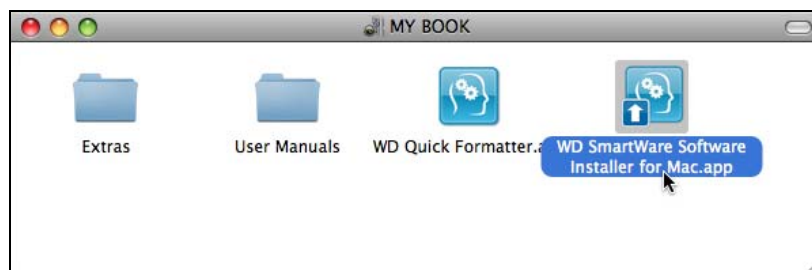

2. L'écran du programme d'installation du logiciel WD SmartWare apparaît :



3. Cliquez sur **Installer**.
4. Lisez les termes du contrat de licence et cliquez sur **Accepter** pour continuer.
5. Dans la case **Mot de passe**, entrez le mot de passe utilisé normalement pour accéder à votre ordinateur, et cliquez sur **OK** :

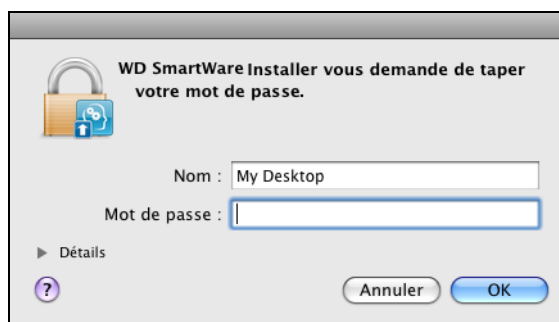

6. Attendez la fin de l'installation. Ceci peut prendre quelques minutes :



7. Quand l'installation est terminée, l'écran d'accueil de WD SmartWare apparaît (voir Figure 13 à la page 64).

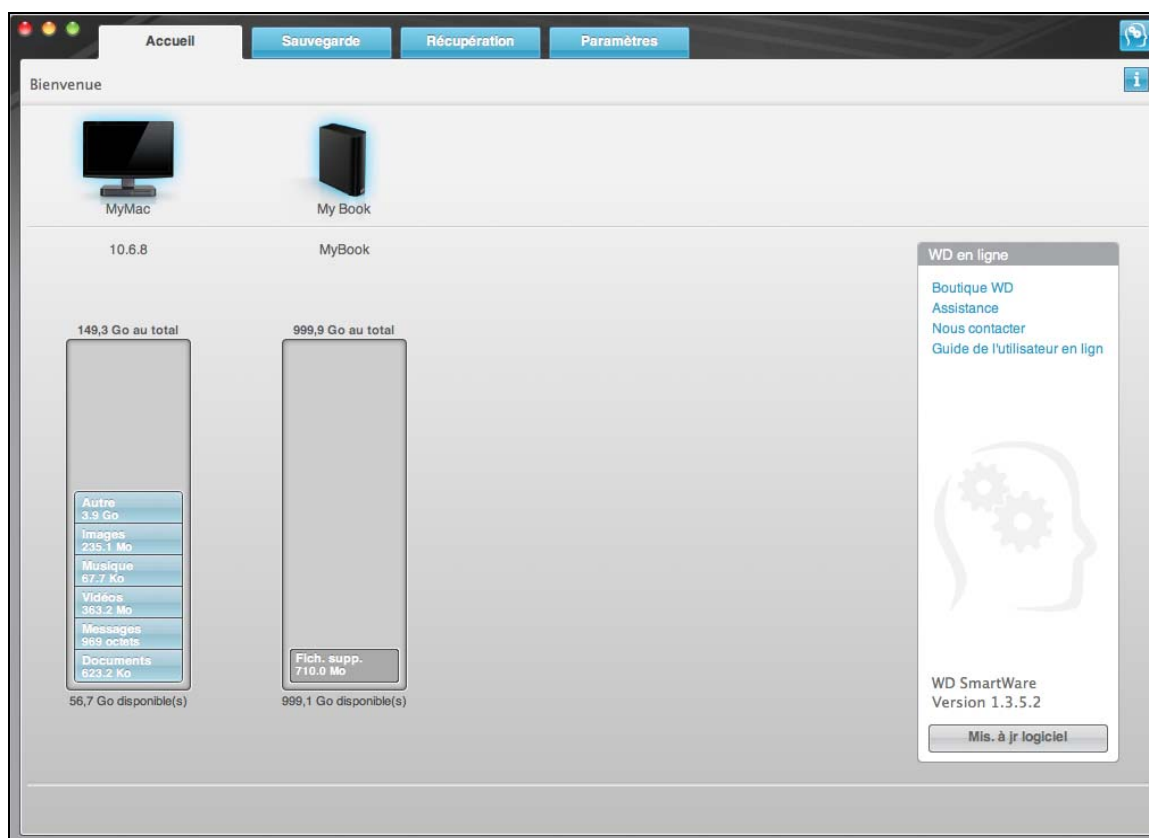

Figure 13. WD SmartWare Écran d'accueil

## Écran d'accueil de WD SmartWare

Dans la jauge de contenu pour le disque dur de votre ordinateur, tous vos fichiers pouvant être sauvegardés apparaissent sur fond bleu en catégories qui sont basés sur les dossiers suivants de votre ordinateur :

- **Musique**
- **Vidéos**
- **Images**
- **Messages**
- **Documents**
- **Autre**

Chaque catégorie inclut tous les fichiers du dossier représenté excepté la catégorie **Autre**, qui inclut tous les fichiers des autres dossiers de votre ordinateur.

Remarque :

- La catégorie **Système**, affichée sur fond gris foncé inclut tous les fichiers de votre système d'exploitation qui ne peuvent pas être sauvegardés. Les fichiers qui ne sont pas sauvegardés sont notamment les fichiers système, fichiers programme, applications et fichiers de travail, ainsi que *tout* fichier se trouvant dans les dossiers temporaires.
- La catégorie **Récupéré**, aussi affichée sur fond gris foncé, affiche les fichiers récupérés depuis une sauvegarde précédente. Ils ne peuvent pas non plus être sauvegardés.
- En faisant passer le curseur sur une catégorie, vous verrez affiché le nombre de fichiers dans la catégorie.

Dans la jauge de contenu de votre lecteur My Book, la catégorie **Fichiers supplémentaires** inclut tous les fichiers indiqués dans la partie d'espace utilisé des propriétés de votre lecteur. Cet espace n'est pas accessible pour sauvegarde.

*Remarque :* Le petit nombre de fichiers qui s'affiche dans la catégorie **Fichiers supplémentaires** quand vous installez d'abord le logiciel WD SmartWare – avant d'effectuer votre première sauvegarde – représente le système et les fichiers cachés que le système d'exécution de votre ordinateur a mis lorsque vous avez installé le lecteur.

## Utilisation de l'icône WD Quick View

Après installation du logiciel WD SmartWare, l'icône WD Quick View apparaît dans la barre en haut à droite de l'écran :

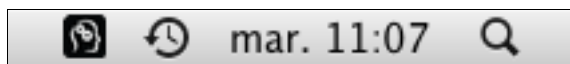

En cliquant sur l'icône, vous pouvez :

- Ouvrir le logiciel WD SmartWare
- Vérifier l'état du lecteur
- Démontez le lecteur en toute sécurité

Les sections suivantes décrivent comment utiliser l'icône et les autres méthodes pour effectuer ces actions.

## Ouverture du logiciel WD SmartWare

Si le logiciel WD SmartWare ne démarre pas automatiquement, vous pouvez le redémarrer par une des méthodes suivantes :

- Clic sur l'icône WD Quick View et sélection de **Ouvrir WD SmartWare**:

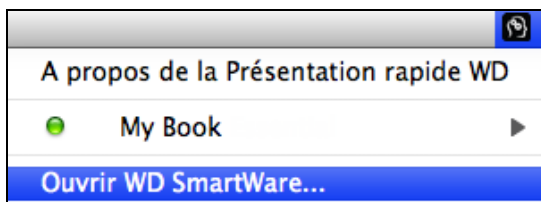

- Double-clic sur **WD SmartWare.app** dans la liste Applications :

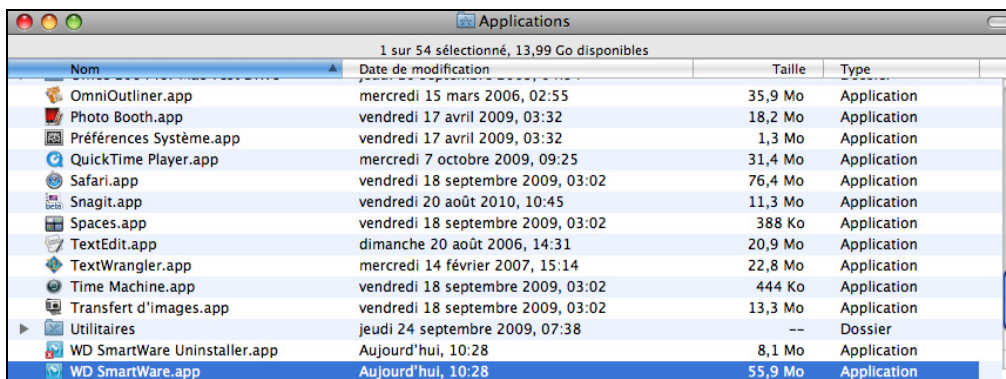

## Vérification de l'état du lecteur

Utilisez l'icône WD Quick View pour savoir si le lecteur est verrouillé (chiffré), connaître la quantité d'espace libre restant, le numéro de série, et la température du lecteur.

1. Cliquez sur l'icône WD Quick View pour afficher une liste de lecteurs et sélectionner le lecteur My Book :

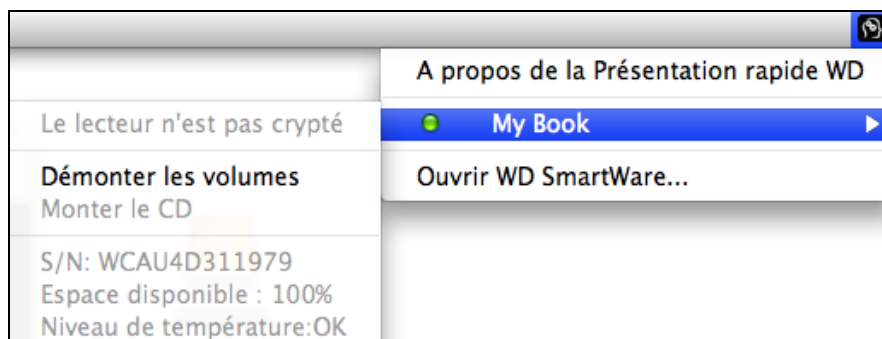

2. Si le lecteur est déverrouillé (non chiffré), le sous-menu affiche le numéro de série du lecteur, l'espace disponible et la température.

Si le lecteur est verrouillé :

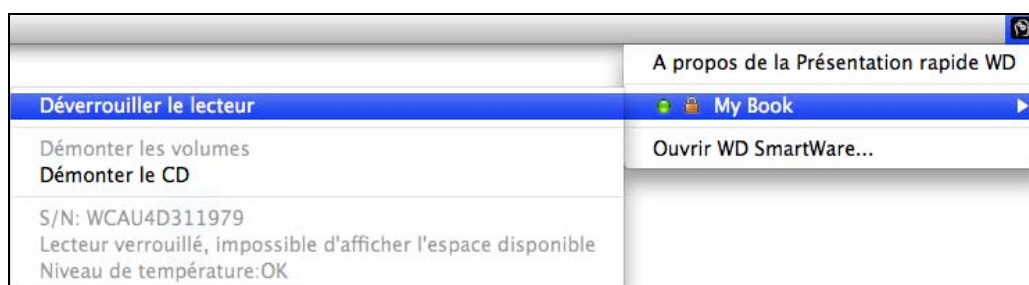

- a. Cliquez sur **Déverrouiller** le lecteur dans le sous-menu pour ouvrir l'écran de l'utilitaire de Déverrouillage du lecteur WD SmartWare :



- b. Tapez votre mot de passe dans la case **Mot de passe**.
- c. À l'invite **Votre lecteur est maintenant déverrouillé**, cliquez sur **Quitter** pour fermer l'écran du programme Déverrouillage du lecteur WD SmartWare.
- d. Répétez l'étape 1 pour voir l'état du lecteur.

## Démonter en toute sécurité le lecteur

Vous pouvez démonter le lecteur en toute sécurité à l'aide soit de :

- Icône WD Quick View
- L'icône My Book
- Du bouton d'alimentation du lecteur

**ATTENTION ! Pour éviter une perte de données, fermez toutes les fenêtres et applications actives avant d'arrêter ou de débrancher le lecteur.**

### Utilisation de WD Quick View

1. Cliquez sur l'icône WD Quick View pour afficher une liste de lecteurs.
2. Sélectionnez My Book, puis sur le sous-menu, sélectionnez **Démonter les volumes** :

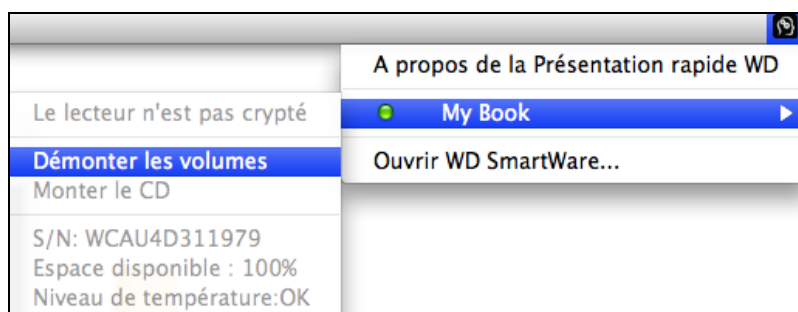

Si le lecteur contient plus d'un volume, un message peut vous inviter à sélectionner le volume.

Vous entendrez peut-être le lecteur s'éteindre.

3. Attendez que l'icône du lecteur soit supprimée du bureau avant de déconnecter le lecteur de l'ordinateur.

### Utilisation de l'icône My Book

1. Cliquez avec le bouton droit sur l'icône My Book sur le bureau et cliquez sur **Éjecter** « MY BOOK » (« MY BOOK » étant le nom que vous avez affecté au volume quand vous avez reformaté le lecteur pour une utilisation avec un ordinateur Mac) :

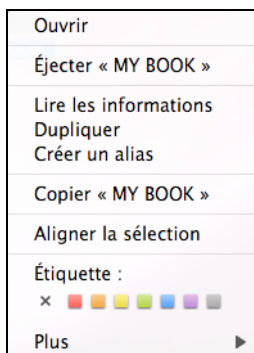

Vous entendrez peut-être le lecteur s'éteindre.

2. Attendez que l'icône du lecteur soit supprimée du bureau avant de déconnecter le lecteur de l'ordinateur.



## Utilisation du bouton d'alimentation

1. Appuyez sur le bouton d'alimentation à l'arrière du lecteur My Book.  
Vous entendrez peut-être le lecteur s'éteindre.
2. Attendez que l'icône du lecteur soit supprimée du bureau avant de déconnecter le lecteur de l'ordinateur.

## Déverrouillage du lecteur

Après création d'un mot de passe pour empêcher les autres d'accéder aux fichiers de votre lecteur, vous devrez taper votre mot de passe pour déverrouiller le lecteur chaque fois que :

- Vous arrêtez et redémarrez votre ordinateur
- Vous déconnectez et reconnectez le lecteur à votre ordinateur
- Votre ordinateur sort du mode veille

Vous devrez le faire même si vous n'avez pas installé le logiciel WD SmartWare sur votre ordinateur.

## Déverrouillage du lecteur avec le logiciel WD SmartWare

La procédure de déverrouillage de votre lecteur avec le logiciel WD SmartWare peut être automatique ou manuel, selon que l'invite **Merci de saisir votre mot de passe** s'affiche ou pas.

### Automatiquement

A chaque fois que l'écran Déverrouillage du lecteur WD SmartWare apparaît :



1. Tapez votre mot de passe dans la case **Mot de passe**.
2. Cliquez sur **Déverrouiller** pour déverrouiller votre lecteur et activer le logiciel WD SmartWare.

### Manuellement

Si votre ordinateur entre en mode veille, un écran de déverrouillage peut ne pas s'afficher quand vous le réactivez. Pour déverrouiller le lecteur, vous pouvez soit :

- Utiliser le VCD tel que décrit dans la section « Déverrouillage du lecteur sans le logiciel WD SmartWare » à la page 69
- Icône WD Quick View

Pour déverrouiller manuellement en utilisant l'icône WD Quick View :

1. Cliquez sur l'icône WD SmartWare dans la barre dans le coin en haut à droite de l'écran.
2. Sélectionnez le lecteur My Book puis cliquez sur **Déverrouiller le lecteur** :

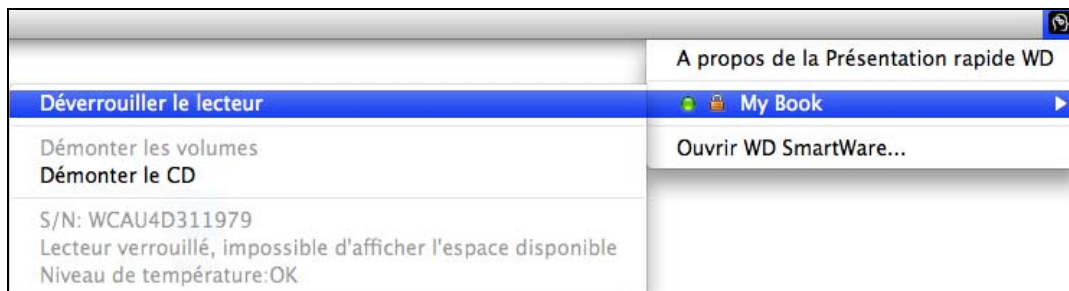

3. Tapez votre mot de passe dans la case **Mot de passe** et cliquez sur **Déverrouiller** dans l'écran de l'utilitaire de Déverrouillage du lecteur WD SmartWare :



4. À l'invite **Votre lecteur est maintenant déverrouillé**, cliquez sur **Quitter** pour fermer l'écran du programme WD SmartWareDéverrouillage de lecteur.

## Déverrouillage du lecteur sans le logiciel WD SmartWare

Chaque fois que vous connectez votre lecteur protégé par mot de passe à un ordinateur qui n'a pas de logiciel WD SmartWare installé, vous pouvez utiliser le programme de déverrouillage du lecteur WD SmartWare pour déverrouiller le lecteur. Le logiciel WD SmartWare fourni l'utilitaire de déverrouillage du lecteur sur un CD « virtuel » (VCD) qui apparaît sur votre bureau quand le lecteur est protégé par mot de passe :



1. Double-cliquez sur l'icône du VCD de déverrouillage WD, puis double-cliquez sur l'application Drive Unlock sur l'écran qui s'affiche :

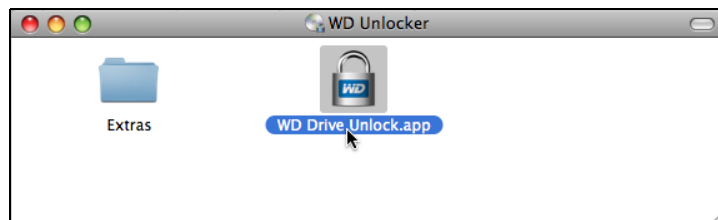

2. Tapez votre mot de passe dans la case **Mot de passe** et cliquez sur **Déverrouiller le lecteur** sur l'écran du programme WD Drive Unlock :

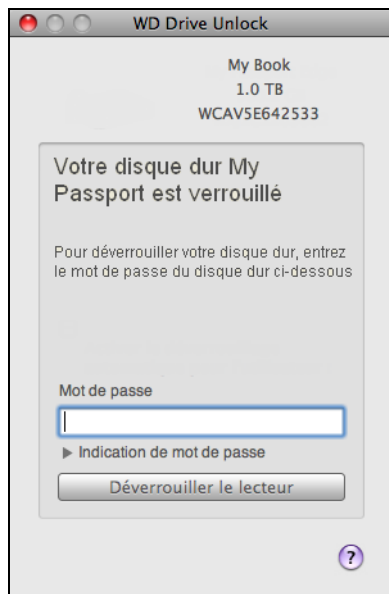

3. Cliquez sur **Quitter** à l'invite Votre lecteur est maintenant déverrouillé pour fermer l'écran de l'utilitaire WD SmartWare Drive Unlock.

## Désinstallation du logiciel WD SmartWare

**Important :** Vous pouvez facilement désinstaller le logiciel. Mais vous devrez redémarrer la sauvegarde manuellement après réinstallation du logiciel car la désinstallation supprime toutes les configurations de tâches de sauvegarde existantes. (Voir « Sauvegarde des fichiers de votre ordinateur » à la page 36).

1. Faites un double-clic sur l'icône My Book sur le bureau et un double-clic sur l'application WD SmartWare Software Installer for Mac app sur l'écran qui apparaît :

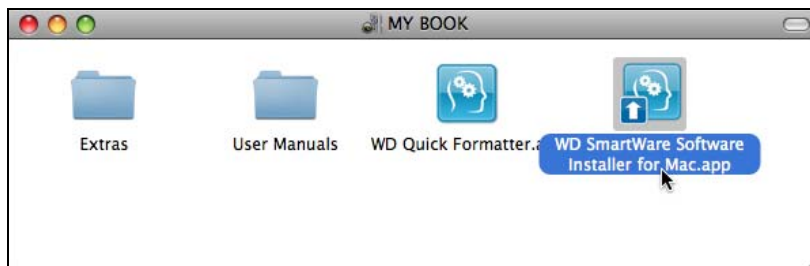

2. Cochez la case **Désinstaller** sur l'écran WD SmartWare Installer for Mac pour afficher la boîte de dialogue Désinstaller WD SmartWare :



3. Si vous souhaitez conserver WD Quick View installé pour découvrir des périphériques de stockage WD sur le réseau et fournir des informations d'état du lecteur, décochez la case **Désinstaller la Présentation rapide WD**.
4. Cliquez sur **Désinstaller**.
5. Dans la case **Mot de passe**, entrez le mot de passe utilisé normalement pour accéder à votre ordinateur, et cliquez sur **OK** :

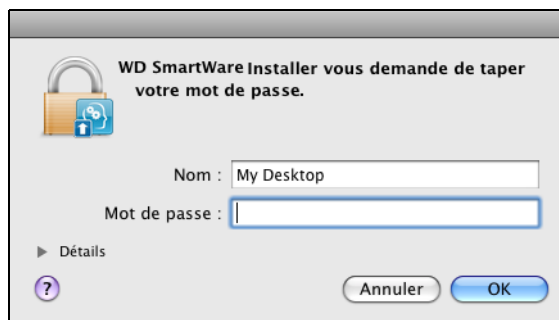

6. Attendez l'achèvement de la désinstallation. Ceci peut prendre quelques minutes :



7. La réapparition de l'écran WD SmartWare Software Installer signifie que le logiciel a bien été désinstallé :



8. Cliquez sur **Quitter** pour fermer l'écran WD SmartWare Installer for Mac.

## Dépannage

Ce chapitre est composé des rubriques suivantes :

- [Installation, partitionnement et formatage du lecteur](#)
- [Foire aux questions](#)

En cas de problème d'installation ou d'utilisation de ce produit, consultez cette section de dépannage ou visitez notre site Web d'assistance à l'adresse <http://support.wdc.com> et recherchez de l'aide dans notre base de connaissances.

### Installation, partitionnement et formatage du lecteur

Comment	N° de réponse
■ Partitionner, et formater un disque dur WD sur Windows (7, Vista, XP, 2000) et Mac OS X	3865
■ Reformater de Mac GPT en Windows XP NTFS	3645
■ Reformater le disque de Mac GPT au format Windows 7 ou Vista NTFS	3647
■ Obtenir et réinstaller le logiciel d'origine inclus avec ce produit	1425
■ Formater un disque dur WD en FAT32* (pour une utilisation avec Windows et MAC OS X)	291

*\*Avec le système de fichier FAT32, la taille maximum de fichier individuel est de 4 Go et celle des partitions est de 32 Go sous Windows. Pour créer des partitions de plus de 32 Go en FAT32 lors du reformatage du disque dur, téléchargez l'utilitaire de formatage FAT32 USB/FireWire externe sur <http://support.wdc.com/product/download>.*

*Les utilisateurs Windows peuvent outrepasser cette limitation de capacité en formatant le lecteur en NTFS à l'aide du Gestionnaire de disque Windows, ou un autre logiciel similaire. Pour plus de détails, voir .*

- Réponse n° 291 sur <http://support.wdc.com>
- Réponses n° 314463 et 184006 sur [support.microsoft.com](http://support.microsoft.com)
- La documentation ou le support du logiciel approprié

### Foire aux questions

**Q:** Pourquoi le lecteur n'est-il pas reconnu dans le Poste de travail ou sur le bureau de l'ordinateur ?

**A:** Si votre système utilise une carte adaptateur PCI USB 3.0 ou USB 2.0 PCI, vérifiez que ses pilotes sont installés avant de brancher votre produit de stockage externe WD USB 3.0. Le lecteur n'est pas reconnu correctement si les pilotes de contrôleur USB 3.0 ou USB 2.0 racine et de contrôleur ne sont pas installés. Prenez contact avec le fabricant de la carte pour les procédures d'installation.

**Q:** Pourquoi mon ordinateur ne démarre-t-il pas quand je connecte mon lecteur USB à l'ordinateur avant de démarrer ?

**A:** Selon la configuration de votre système, votre ordinateur peut tenter de démarrer sur votre lecteur USB WD. Consultez la documentation des paramètres du BIOS de la carte mère de votre système pour désactiver cette fonction ou consultez le site <http://support.wdc.com> et consultez la réponse dans la base de connaissances N° 1201. Pour plus d'informations sur le démarrage à partir de lecteur externe, consultez la documentation de votre système ou contactez le constructeur du système.

**Q:** Pourquoi le débit de données est-il lent ?

**A:** Votre système fonctionne peut-être à la vitesse USB 1.1 suite à une installation incorrecte de la carte USB 3.0 ou USB 2.0 parce que votre système n'assure pas la prise en charge de USB 3.0 ou USB 2.0.

**Q:** Comment savoir si mon système prend en charge l'USB 3.0 ou l'USB 2.0 ?

**A:** Consultez la documentation de votre carte USB ou contactez son fabricant.

*Remarque :* Si votre contrôleur USB 3.0 ou USB 2.0 est intégré à la carte mère de votre ordinateur, assurez-vous d'installer les pilotes adaptés pour sa prise en charge. Consultez la documentation de votre carte mère ou de votre système pour plus de détails.

**Q:** Que se passe-t-il lorsqu'un périphérique USB 3.0 ou USB 2.0 est connecté à un port ou un concentrateur USB 1.1 ?

**A:** USB 3.0 et USB 2.0 assurent la compatibilité ascendante avec USB 1.1. Lorsqu'un périphérique USB 3.0 ou USB 2.0 est connecté à un port ou hub USB 1.1, il fonctionne à la vitesse maximale de l'USB 1.1, soit 12 Mbps.

Si votre système comporte un logement PCI Express, vous pouvez obtenir des débits de données USB en installant une carte adaptateur PCI Express. Prenez contact avec le fabricant de la carte pour les procédures d'installation ou pour plus de détails.

## A

## Installation d'un pilote SES

Cette annexe est composée des rubriques suivantes :

[Installation sous Windows XP](#)

[Installation sous Windows Vista](#)

[Installation sur un ordinateur Windows 7 et Windows 8](#)

Si vous décidez de ne pas installer le logiciel WD SmartWare, vous devez installer un pilote SES sur les ordinateurs qui fonctionnent sous Windows pour éviter que l'assistant automatique ne s'affiche à chaque fois que vous connectez votre lecteur My Book à votre ordinateur.

*Remarque :* Le pilote SES est installé automatiquement si vous installez le logiciel WD SmartWare ou si vous avez cliqué sur **Ne pas installer** sur l'écran d'accueil de WD SmartWare (voir « Prise en main sans le logiciel WD SmartWare » à la page 13).

### Installation sous Windows XP

Après connexion physique du lecteur comme indiqué sur la Figure 3 à la page 6, l'écran de l'assistant Nouveau matériel détecté apparaît.

*Remarque :* Si l'exécution automatique est activée, deux écrans supplémentaires peuvent apparaître en même temps que l'écran de l'assistant Nouveau matériel détecté. Si ils apparaissent, fermez-les.

Vous pouvez utiliser l'assistant Nouveau matériel détecté pour installer le pilote SES :

- Soit automatiquement, si votre ordinateur est connecté à Internet
- Ou manuellement, que votre ordinateur soit connecté à Internet ou pas

### Installation du pilote automatiquement

Pour installer le pilote SES automatiquement, votre ordinateur doit être connecté à Internet :

1. Assurez-vous que votre ordinateur est connecté à l'Internet.
2. Sur l'écran de l'assistant Nouveau matériel détecté, sélectionnez **Oui cette fois seulement** pour autoriser Windows à se connecter sur Windows Update :

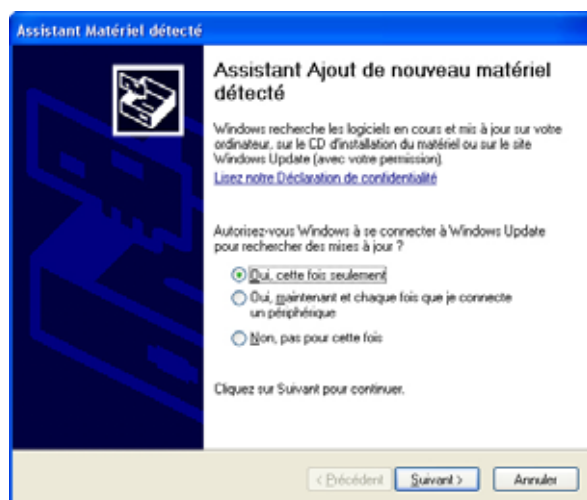



3. Cliquez sur **Suivant** pour continuer.
4. Sélectionnez **Installer le logiciel automatiquement** et cliquez sur **Suivant** :

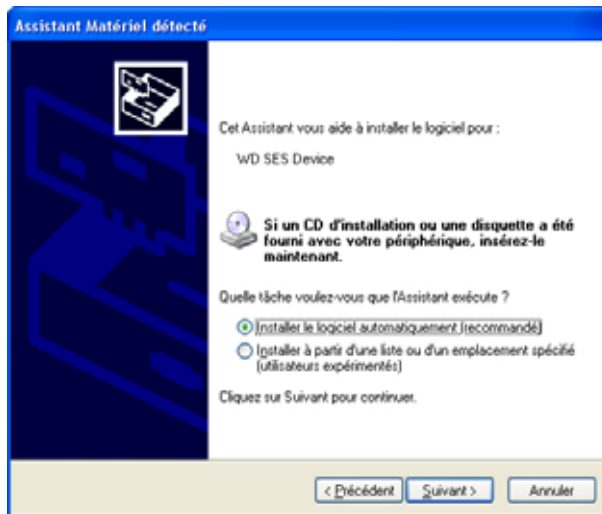

5. Quand l'installation est terminée, cliquez sur **Terminer** :

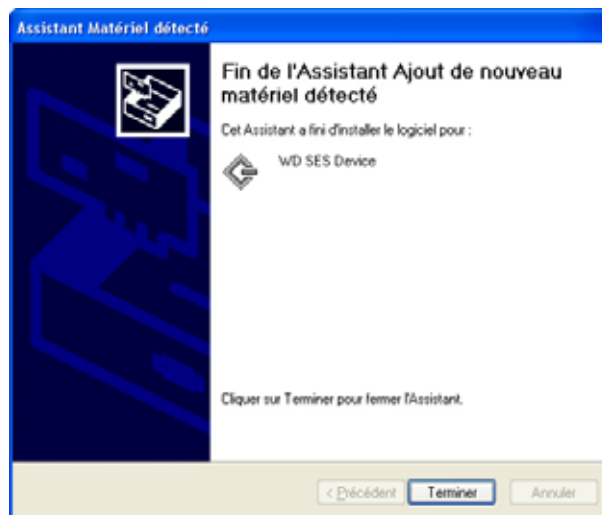

## Installation du lecteur manuellement

Si votre ordinateur n'est pas connecté à Internet, vous pouvez installer le pilote manuellement :

1. Sur l'écran de l'assistant Ajout de nouveau matériel détecté, sélectionnez **Non, pas pour cette fois** pour empêcher Windows à se connecter sur Windows Update :

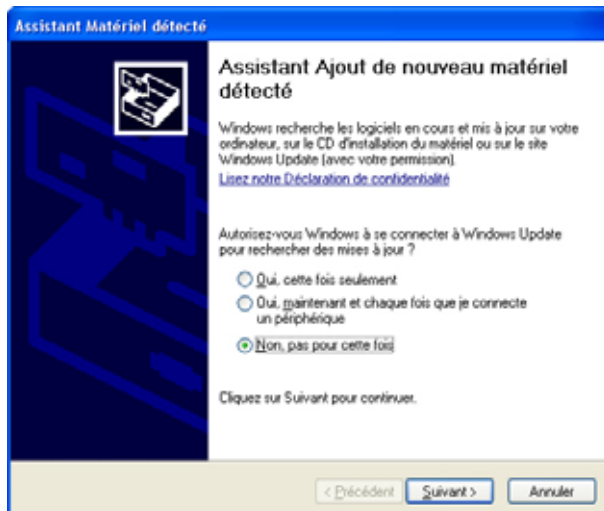

2. Cliquez sur **Suivant** pour continuer.
3. Sur l'écran suivant, sélectionnez **Installer à partir d'une liste ou d'un emplacement spécifié** et cliquez sur **Suivant** :

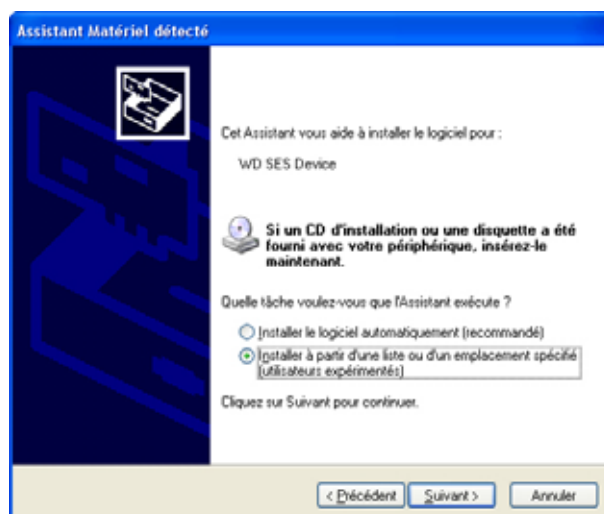

4. Parcourir le **Poste de travail** et :
  - a. Faites un double-clic sur le lecteur My Book.
  - b. Faites un double-clic sur le dossier Extras.
  - c. Sélectionnez **Pilote de périphérique WD SES**.

d. Cliquez sur **Suivant** :

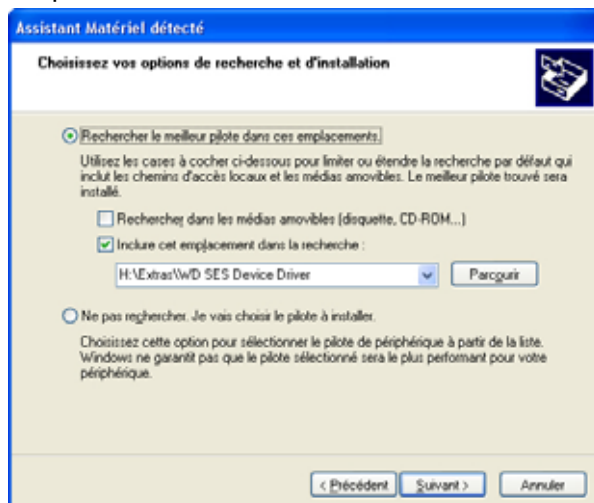

5. Quand l'installation est terminée, cliquez sur **Terminer** :

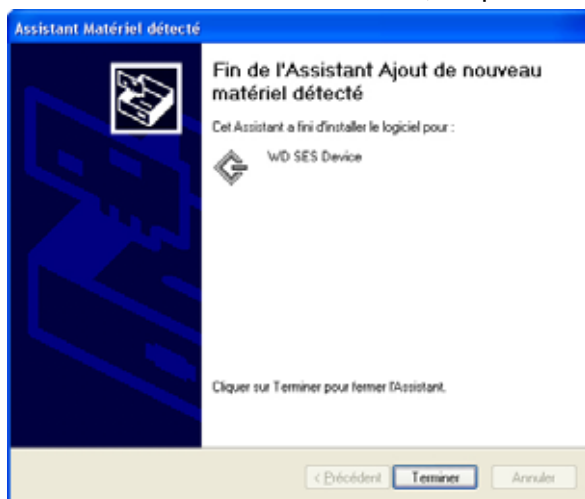

## Installation sous Windows Vista

Après avoir physiquement connecté le lecteur comme indiqué sur la Figure 3 à la page 6, l'écran de l'assistant Nouveau matériel détecté apparaît.

*Remarque :* Si l'exécution automatique est activée, deux écrans supplémentaires peuvent apparaître en même temps que l'écran de l'assistant Nouveau matériel détecté. Si ils apparaissent, fermez-les.

Vous pouvez utiliser l'assistant Nouveau matériel détecté pour installer le pilote SES :

- Soit automatiquement, si votre ordinateur est connecté à Internet
- Ou manuellement, que votre ordinateur soit connecté à Internet ou pas

## Installation du pilote automatiquement

Pour installer le pilote SES automatiquement, votre ordinateur doit être connecté à Internet :

1. Assurez-vous que votre ordinateur est connecté à l'Internet.
2. Sur l'écran de l'assistant Nouveau matériel détecté, cliquez sur **Rechercher et installer le pilote logiciel** :

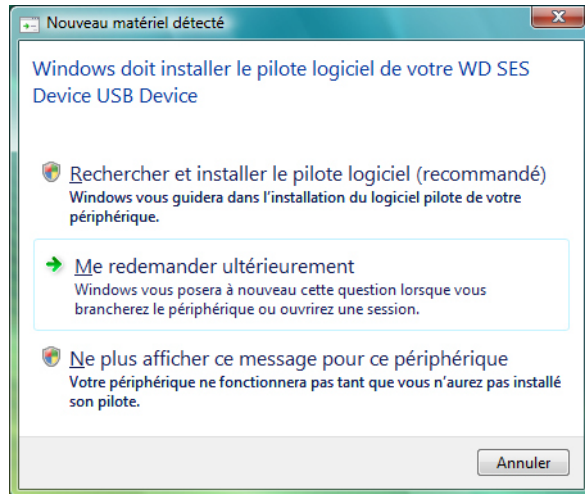

3. Sur l'écran de l'assistant Nouveau matériel détecté, cliquez sur **Oui, rechercher en ligne cette fois uniquement** pour autoriser Windows Vista à se connecter sur Windows Update :



Windows Vista :

- Se connecte automatiquement à Windows Update
- Recherche, télécharge et installe le pilote SES

## Installation du lecteur manuellement

Si votre ordinateur n'est pas connecté à Internet, vous pouvez installer le pilote manuellement :

1. Sur l'écran de l'assistant Nouveau matériel détecté, cliquez sur **Rechercher et installer le pilote logiciel** :

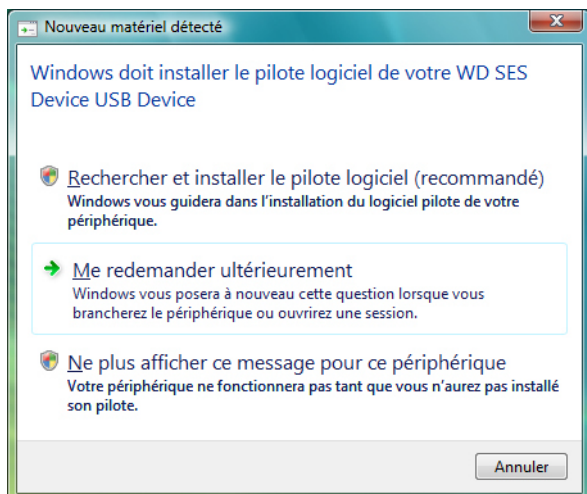

2. Sur l'écran suivant de l'assistant Nouveau matériel détecté - du périphérique WD SES, cliquez sur **Ne pas rechercher en ligne** :



3. Sur l'écran **Insérer le disque fourni avec le périphérique WD SES**, cliquez sur **Je ne possède pas le disque**. Indiquez-moi d'autres options:



4. Parcourir le **Poste de travail** et :
- a. Faites un double-clic sur le lecteur My Book.
  - b. Faites un double-clic sur le dossier Extras.
  - c. Sélectionnez **Pilote de périphérique WD SES**.
  - d. Cliquez sur **Suivant** :

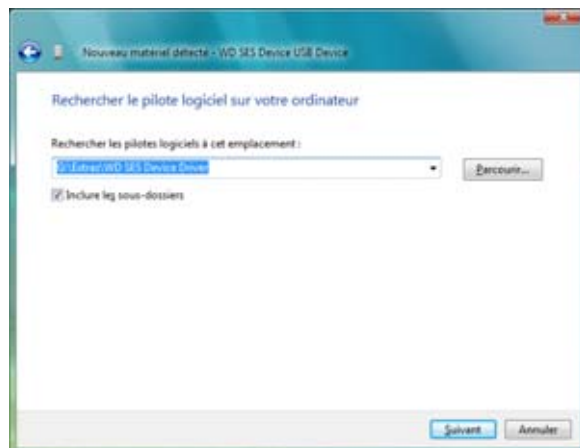

5. Quand l'installation est terminée, cliquez sur **Fermer** :

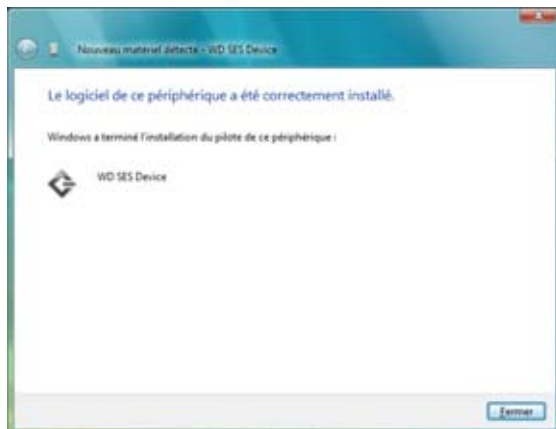

## Installation sur un ordinateur Windows 7 et Windows 8

Après connexion physique du lecteur comme indiqué sur la Figure 3 à la page 6, utilisez l'utilitaire de gestion d'ordinateur de Windows 7 vous pouvez installer le pilote SES.

1. Ouvrir **Tous les programmes** et cliquez sur **Ordinateur > Gérer** :

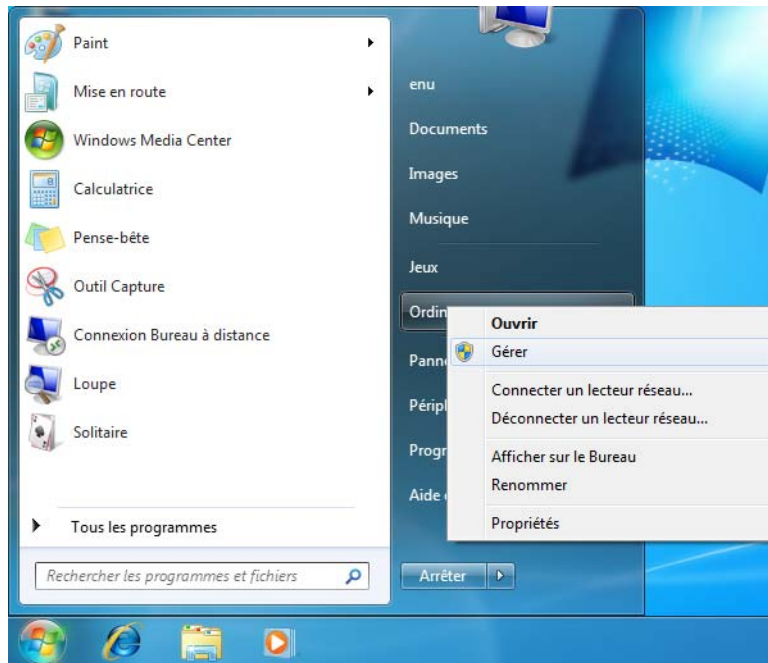

2. Sous **Gestion de l'ordinateur (Local)**, cliquez sur **Gestionnaire de périphérique > Autres périphériques** et cliquez avec le bouton droit sur **Mettre à jour le pilote**:

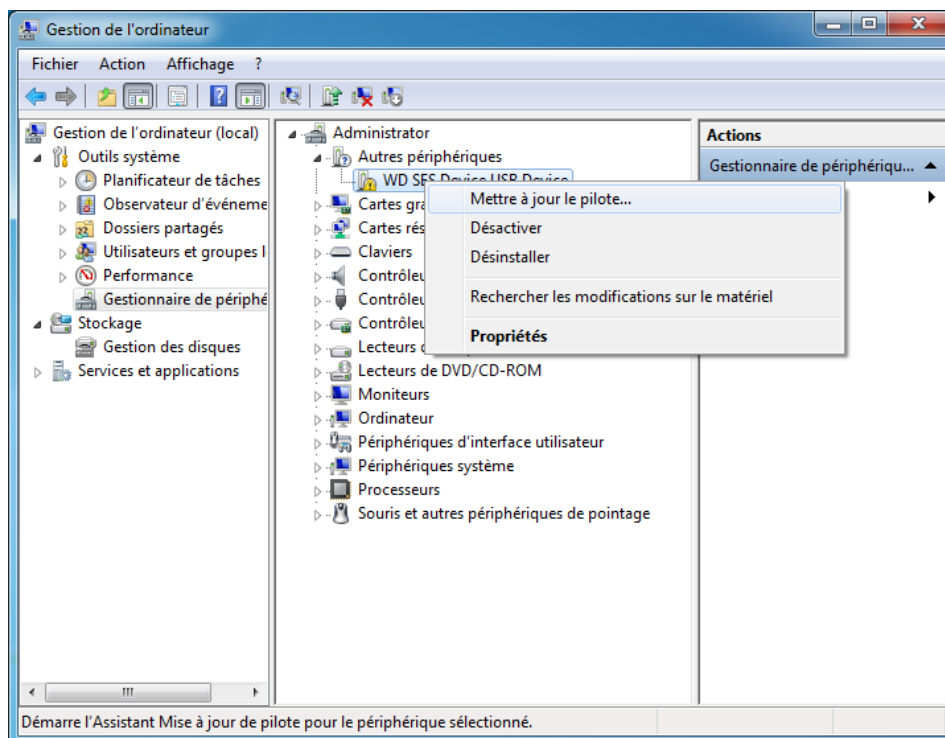

3. Cliquez sur **Rechercher un pilote dans mon ordinateur.**

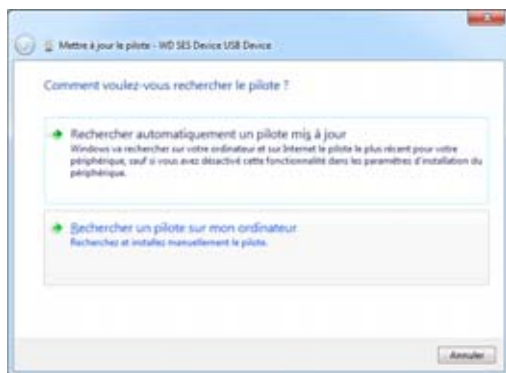

4. Allez à **Poste de travail**, faites un double-clic sur le lecteur My Book, faites un double-clic sur les dossiers Extras, et sélectionnez **Pilote de périphérique WD SES.**

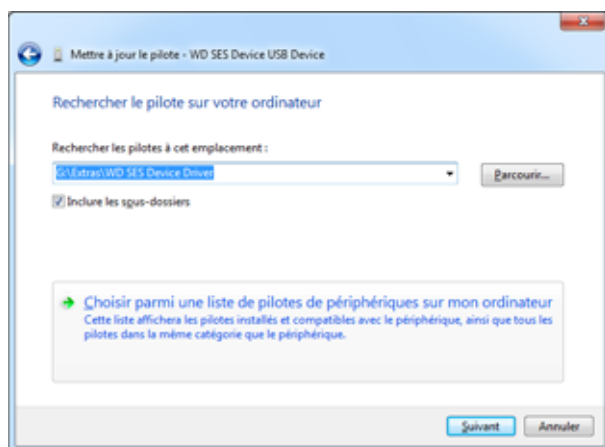

5. Cliquez sur **Suivant** pour continuer.

6. Quand l'installation est terminée, cliquez sur **Terminer** :

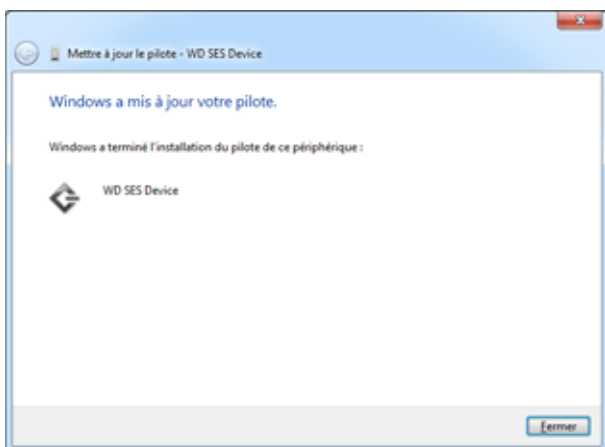



**B**

## Informations sur la garantie et la conformité

Cette annexe est composée des rubriques suivantes :

[Conformité réglementaire](#)

[Conformité environnementale \(Chine\)](#)

[Informations de garantie \(Toutes les régions sauf l'Australie et la Nouvelle Zélande\)](#)

[Informations de garantie \(Australie et Nouvelle Zélande\)](#)

[Licence GNU GPL \(General Public License\)](#)

### Conformité réglementaire

#### Appareil de classe B selon la FCC

Cet appareil a été testé et déclaré conforme aux limites d'un appareil numérique de Classe B, conformément aux réglementations du chapitre 15 de la FCC. Ces limites sont conçues pour assurer une protection raisonnable contre les interférences nuisibles dans une installation résidentielle. Cet appareil génère, utilise et peut émettre des fréquences radio qui s'il n'est pas installé et utilisé conformément aux instructions, peuvent causer des interférences nuisibles à la réception de la radio ou de la télévision. Il n'existe toutefois aucune garantie que ces interférences n'apparaîtront pas dans une installation particulière. Toute modification ou altération non expressément approuvée par WD peut faire perdre à l'utilisateur le droit d'utiliser cet appareil.

#### Conformité ICES/NMB-003

Cet appareil de la classe B est conforme à la norme NMB-003 du Canada.

This device complies with Canadian ICES-003 Class B.

#### Conformité de sécurité

Approved for US and Canada. CAN/CSA-C22.2 No. 60950-1, UL 60950-1 : Safety of Information Technology Equipment.

Approuvé pour les États-Unis et le Canada. CAN/CSA-C22.2 No. 60950-1 : Sûreté d'équipement de technologie de l'information.

Ce produit est conçu pour être alimenté par une source d'alimentation homologuée, à double isolation, ou sur un bloc d'alimentation enfichable portant la mention « Classe 2 ».

#### Conformité CE pour l'Europe

Le symbole CE sur l'appareil indique la conformité de cet appareil avec les directives applicables du Conseil de l'Union Européenne, dont les directives CEM (2004/108/EC) et (1999/5/EC), la directive sur les limites de tension (2006/95/EC). Une « déclaration de conformité » conforme aux directives applicables a été effectuée et est consultable chez Western Digital Europe.

## GS Mark (Allemagne seulement)

Niveau d'émission sonore - réglementation 3. GPSGV : Sauf déclaration contraire, le niveau de pression acoustique maximale de ce produit est de 70 db(A) ou moins, conformément à EN ISO 7779. Maschinenlärminformations-Verordnung 3. GPSGV : Der höchste Schalldruckpegel beträgt 70 db(A) oder weniger gemäß EN ISO 7779, falls nicht anders gekennzeichnet oder spezifiziert.

## Notice KCC (République de Corée seulement)

기종별	사용자 안내문
B 급기기 (가정용방송통신기자재)	이기는가정용(B 급) 전자파적합기기로서주요 가정에서사용하는것을목적으로하며, 모든지역에 서사용할수있습니다

## Conformité environnementale (Chine)

部件名称	有毒有害物质和元素					
	铅 (Pb)	镉 (Cd)	汞 (Hg)	六价铬 (Cr <sup>6+</sup> )	多溴联苯 (PBB)	多溴二苯醚 (PBDE)
包装页	○	○	○	○	○	○
包装外壳	○	○	○	○	○	○
光导管	○	○	○	○	○	○
电源按钮	○	○	○	○	○	○
HDD 托架	○	○	○	○	○	○
EMI 外壳	○	○	○	○	○	○
个性化板材	○	○	○	○	○	○
Kensington 锁按键	○	○	○	○	○	○
螺丝 6-32x6.35mm	○	○	○	○	○	○
螺丝 M3x5mm+5W	○	○	○	○	○	○
垂直支脚	○	○	○	○	○	○
减震架	○	○	○	○	○	○
印制板装配 (PCA)*	○	○	○	○	○	○
硬盘	X	○	○	○	○	○
电缆组件	○	○	○	○	○	○
电源适配器	○	○	○	○	○	○
电源线	○	○	○	○	○	○

\* 印制板装配包括所有印刷电路板 (PCB) 及其相应的各个组件、IC 及连接器。

○ : 表示此部件所用的所有均质材料中包含的此有毒或有害物低于 MCV 标准中的限制要求。

X : 表示此部件所用的均质材料中至少有一种材料包含的此有毒或有害物高于 MCV 标准中的限制要求。

在出现一个 “X” 的所有情况下, WD 采用容许的排除。

## Informations de garantie (Toutes les régions sauf l'Australie et la Nouvelle Zélande)

### Service après-vente

WD apprécie votre fidélité et tente toujours de vous offrir le meilleur service. Si ce produit nécessite une réparation, vous pouvez prendre contact avec le détaillant auprès duquel vous l'avez acheté ou visiter notre site Web d'assistance sur les produits à l'adresse <http://support.wdc.com/warranty/policy.asp> pour plus d'informations sur l'accès aux réparations ou obtenir un numéro de retour RMA (Return Material Authorization). Si la conclusion est que le produit est peut-être défectueux, vous recevrez un numéro RMA ainsi que des instructions de retour du produit. Un retour non autorisé (c'est-à-dire sans émission préalable d'un numéro RMA) vous sera renvoyé à vos frais. Les retours autorisés doivent être effectués dans un emballage d'expédition homologué, prépayé et assuré, à l'adresse fournie par les documents de retour. Votre carton et emballage d'origine doivent être conservés pour rangement ou expédition de votre produit WD. Pour définir de façon certaine la durée de garantie, vérifiez la date d'expiration de la garantie (numéro de série obligatoire) à l'adresse <http://support.wdc.com/warranty/policy.asp>. WD ne saurait être tenu responsable de la perte de données quelle qu'en soit sa cause, de la récupération de données perdues ni des données contenues dans tout produit qui viendrait en sa possession.

## Garantie limitée

WD garantit que le produit dans le cadre d'un usage normal, est exempt de défaut de matériau et de main-d'œuvre pour la durée définie ci-dessous et qu'il fonctionnera conformément aux spécifications de WD. La durée de votre garantie limitée varie en fonction du pays d'achat du Produit. La durée de votre garantie limitée est de 3 ans dans la région Amérique du Nord, Centrale et du Sud, de 3 ans dans la région Europe, Proche Orient et Afrique et de 3 ans dans la région Asie Pacifique, sauf obligation légale contraire. Cette période de garantie limitée débute à la date d'achat mentionnée sur la facture. WD ne saurait être responsable d'un produit retourné s'il peut conclure que le produit a été volé chez WD ou que le défaut prétendu est a) non apparent, b) ne peut pas être corrigé raisonnablement suite à des dégâts survenus avant la réception du produit par WD, ou c) est attribuable à une utilisation ou installation incorrecte, à une altération (y compris enlèvement ou altération d'étiquette et ouverture ou dépose de boîtier extérieur, sauf si le produit se trouve sur une liste de produits à intervention limitée de l'utilisateur autorisée et que l'altération spécifique entre dans le cadre des instructions applicables, indiquées sur <http://support.wdc.com/warranty/policy.asp>), un accident ou une manipulation incorrecte par qui que ce soit d'autre que WD. Sous réserve des limitations ci-dessus, votre recours unique et exclusif en garantie sera pendant la durée de la garantie mentionnée ci-dessus et au choix de WD, la réparation ou le remplacement du produit.

La garantie limitée de WD est exclusive de toute autre et ne s'applique qu'aux produits vendus à l'état neuf. Les recours mentionnés ici remplacent a) tout autre recours ou garantie, explicite, implicite ou contractuel, y compris mais sans limitation la garantie implicite de valeur marchande ou d'adaptation à un usage particulier et b) toute obligation ou responsabilité de WD concernant des dommages notamment, mais sans limitation accidentels, accessoires ou spéciaux, ou toute perte financière, de bénéfice ou frais, perte de données survenant suite ou en liaison avec l'achat, l'utilisation ou le fonctionnement du produit, même si WD a été averti de la possibilité de tels dommages. Aux États-Unis, certains états n'autorisent pas l'exclusion ou la limitation des dommages accessoires ou consécutifs, les limitations ci-dessus peuvent donc ne pas vous être applicables. Cette garantie vous donne des droits spécifiques, et n'est pas exclusive de la garantie légale qui peut varier d'un état à l'autre.

## Informations de garantie (Australie et Nouvelle Zélande)

Aucun élément de cette garantie ne modifie ou n'exclut vos droits légaux tels que définis par l'Australian Competition and Consumer Act ou par le New Zealand Consumer Guarantees Act. Cette garantie met en avant la démarche de WD qui préfère les résolutions les plus rapides et les plus simples pour toutes les parties quant aux plaintes de garantie.

Aucun autre garantie d'aucune sorte, ni explicite ni implicite, y compris mais sans limitation les garanties contenues dans le Sale of Goods Act, ne concerne le Produit. Si vous achetez votre Produit en Nouvelle Zélande pour une fin commerciale, vous reconnaissez et acceptez que le New Zealand Consumer Guarantees Act n'est pas applicable. En Australie, nos produits sont fournis avec des garanties qui ne peuvent pas être exclues par les termes de la Australian Consumer Law. Vous pouvez prétendre à un remplacement ou à un remboursement et à une compensation pour tout autre perte ou dommage raisonnablement prévisible. Vous pouvez également prétendre à une réparation ou à un remplacement d'un produit si le produit a un défaut de qualité évident et si ce défaut n'est pas un défaut majeur. Ce qui est considéré comme un défaut majeur sort du champ de la Australian Consumer Law.

## Service après-vente

WD apprécie votre fidélité et tente toujours de vous offrir le meilleur service. En cas de problème, merci de nous donner l'occasion de le résoudre avant de retourner ce Produit. Des réponses à la majorité des questions d'assistance technique sont disponibles dans notre base de connaissances ou par notre service d'assistance par e-mail sur <http://support.wdc.com>. Si vous préférez ou si la réponse n'est pas disponible, vous pouvez contacter WD à l'un des numéros de téléphone présentés en tête de ce document.

Si vous souhaitez envoyer une réclamation, vous devez d'abord contacter l'intermédiaire à qui vous avez originellement acheté le Produit. Si vous ne pouvez pas contacter cet intermédiaire auquel vous avez acheté le Produit, visitez notre site web d'assistance sur les produits à l'adresse <http://support.wdc.com> pour plus d'informations sur l'accès aux réparations ou obtenir un numéro de retour RMA (Return Material Authorization). Si la conclusion est que le produit est peut-être défectueux, vous recevrez un numéro RMA ainsi que des instructions de retour du produit. Un retour non autorisé (c'est-à-dire sans émission préalable d'un numéro RMA) vous sera renvoyé à vos frais. Les retours autorisés doivent être effectués dans un emballage d'expédition homologué, prépayé et assuré, à l'adresse fournie avec votre numéro RMA. Si après la réception d'une réclamation sous cette garantie, WD ou l'intermédiaire auprès duquel vous avez acheté le Produit valide votre réclamation, WD ou l'intermédiaire doit, à sa discrétion, réparer ou remplacer le Produit avec un Produit équivalent ou meilleur ou rembourser le montant du Produit. Vous êtes responsable de toute dépense associée à une réclamation sous cette garantie. Les avantages dont vous pouvez bénéficier sous cette garantie s'ajoutent aux autres droits et recours définis par l'Australian Competition and Consumer Act ou par le New Zealand Consumer Guarantees Act.

Votre carton et emballage d'origine doivent être conservés pour rangement ou expédition de votre produit WD. Pour définir de façon certaine la durée de garantie, vérifiez la date d'expiration de la garantie (numéro de série obligatoire) à l'adresse <http://support.wdc.com>.

Western Digital Technologies, Inc.  
3355 Michelson Drive, Suite 100  
Irvine, California 92612  
E-mail : support@wdc.com

## Garantie

WD garantit que le produit dans le cadre d'un usage normal, est exempt de défaut de matériau et de main-d'œuvre pour la durée définie ci-dessous et qu'il fonctionnera conformément aux spécifications de WD. Le terme de votre garantie est de 3 an en Australie et en Nouvelle Zélande, sauf législation contraire. Le terme de votre période de garantie débute à la date d'achat mentionnée sur la facture d'un distributeur autorisé ou d'un détaillant autorisé. Une preuve d'achat est requise pour être éligible pour cette garantie et pour établir la date de début de cette garantie. Le service de garantie ne sera pas fourni, sauf si le Produit est retourné à un distributeur autorisé, à un détaillant autorisé ou à un centre de retour WD autorisé de la zone où les produits WD ont d'abord été livrés. WD peut à sa seule discrétion proposer à la vente des extensions de garantie. WD ne saurait être responsable d'un produit retourné s'il peut conclure que le produit (i) n'a pas été acheté chez un distributeur autorisé ou à un revendeur autorisé, (ii) n'a pas été utilisé en accord avec les spécifications et les instructions, (iii) n'a pas été utilisé pour la fonction pour laquelle il a été conçu, ou si (iv) il a été chez volé à WD ou que le défaut

prétendu est a) non apparent, b) ne peut pas être corrigé raisonnablement suite à des dégâts survenus avant la réception du produit par WD, ou c) est attribuable à une utilisation ou installation incorrecte, à une altération (y compris enlèvement ou altération d'étiquette et ouverture ou dépose de boîtier extérieur, y compris du cadre de montage, sauf si le produit se trouve sur une liste de produits à intervention limitée de l'utilisateur autorisée et que l'altération spécifique entre dans le cadre des instructions applicables, indiquées sur <http://support.wdc.com>), un accident ou une manipulation incorrecte par qui que ce soit d'autre que WD.

**LES PRODUITS SONT DES OBJETS COMPLEXES ET FRAGILES QUI PEUVENT TOMBER EN PANNE (A) EN RAISON DE CAUSES TIERCES, NOTAMMENT MAIS SANS S'Y LIMITER EN RAISON D'UNE MAUVAISE MANIPULATION, D'UNE EXPOSITION À LA CHALEUR, AU FROID ET À L'HUMIDITÉ ET AUX PANNES D'ALIMENTATION OU (B) EN RAISON DE DÉFAUTS INTERNES; CES PANNES PEUVENT ENTRAÎNER LA PERTE, LA DÉGRADATION, L'EFFACEMENT OU L'ALTÉRATION DES DONNÉES. NOTEZ QUE VOUS SEREZ CONSIDÉRÉ COMME RESPONSABLE DE LA PERTE, DE LA DÉGRADATION, DE L'EFFACEMENT OU DE L'ALTÉRATION DES DONNÉES QUELLE QU'EN SOIT LA CAUSE, ET DE LA SAUVEGARDE ET DE LA PROTECTION DES DONNÉES CONTRE TOUTE PERTE, DÉGRADATION, EFFACEMENT OU ALTÉRATION. VOUS ACCEPTEZ DE SAUVEGARDER CONTINUUELLEMENT TOUTES LES DONNÉES SUR LE PRODUIT ET D'EFFECTUER UNE SAUVEGARDE AVANT DE DEMANDER TOUT SERVICE GENERAL ET ASSISTANCE TECHNIQUE A WD.**

En Australie, si le produit n'appartient pas au type de produit normalement obtenu pour une utilisation ou une consommation personnelles, domestiques ou privées, et dans la mesure où cela est juste et raisonnable, WD limite sa responsabilité à remplacer le Produit ou à fournir un Produit équivalent ou meilleur.

Cette garantie s'étend aux produits réparés ou remplacés pour la durée restante de la garantie d'origine ou quatre-vingt-dix (90) jours à compter de la date d'expédition d'un produit réparé ou remplacé, selon la durée la plus longue. Cette garantie est exclusive aux fabricants de WD de toute autre et ne s'applique qu'aux produits vendus à l'état neuf.

## **Licence GNU GPL (General Public License)**

Le logiciel intégré dans ce produit peut inclure un logiciel d'autres fournisseurs régi par les droits d'auteur attribués sous licence GPL (« logiciel GPL ») et non sous la licence utilisateur final de Western Digital. Conformément à la licence GPL, si applicable :

- 1) le code source du logiciel GPL peut être téléchargé gratuitement à l'adresse <http://support.wdc.com/download/gpl>, ou obtenu sur CD pour une somme modique à l'adresse <http://support.wdc.com/download/gpl> ou en appelant l'Assistance client dans les trois ans à compter à la date de l'achat,
- 2) vous pouvez réutiliser, redistribuer et modifier le logiciel GPL ;
- 3) pour ce qui concerne exclusivement le logiciel GPL, celui-ci est fourni « en l'état » sans garantie d'aucune sorte, dans toute la limite autorisée par la loi applicable ; et
- 4) une copie de la licence GPL est incluse sur le CD livré, elle peut aussi être obtenue à l'adresse <http://www.gnu.org>, et se trouve aussi à l'adresse <http://support.wdc.com/download/gpl>.

Toute modification ou falsification du logiciel, notamment sans s'y restreindre vers un logiciel Open Source, relève de votre propre responsabilité. Western Digital n'est pas responsable d'une telle modification ou falsification. Western Digital ne prendra en charge aucun produit dans lequel vous avez tenté de modifier, ou avez modifié, un logiciel fourni par Western Digital.

## Index

### A

- Accès, assistance en ligne ii
- Accessoires, en option 2
- Alertes d'icône clignotante 46
- Alertes, icône clignotante 46
- Analyse complète du support 50
- Appareil de classe B selon la FCC 84
- ATTENTION
  - à propos de l'effacement du lecteur 51
  - à propos de votre lecteur
    - déverrouillé 31
  - comment éviter les pertes de données
    - à la déconnexion 46, 67
  - pertes de mots de passe 30
- Autotest de diagnostic rapide 49

### B

- Boîte de dialogue Historique de fichier 55
- Boîte de sélection du disque interne, onglet d'Accueil 19
- Boîte de sélection pour la modification du dossier de récupération, onglet Récupération 25
- Bouton Commencer/Annuler la récupération 26
- Bouton Commencer/Arrêter la sauvegarde 24
- Bouton Configurer le lecteur 28
- Bouton Configurer le logiciel 28
- Bouton d'alimentation 5, 68
- Bouton Dossier de récupération 27
- Bouton Effacement du lecteur, onglet Paramètres 27
- Bouton Enregistrement 27
- Bouton Historique de fichier 27
- Bouton Minuteur de veille 28
- Bouton Mise à jour du logiciel 29
- Bouton Parcourir, onglet Récupération 25
- Bouton sauvegarde Par catégorie/Par fichier 24
- Bouton Sécurité 28
- Boutons d'options du Centre d'apprentissage 29

### C

- Caractéristiques du produit 1
- CD virtuel
  - déverrouillage du lecteur depuis 69
- Compatibilité avec les systèmes d'exploitation 3
- Compatibilité avec les systèmes d'exploitation 3
- Compatibilité système 3
- Conformité de sécurité 84
- Conformité DEEE 85
- Conformité DEEE Chine 85
- Conformité environnementale, Chine 85
- Conformité réglementaire 84
- Conformité, réglementaire 84
- Connexion du lecteur 6
- Contact, assistance technique ii
- Contenu du carton 2
- Conversion de formatage du lecteur 58, 73
- Création d'un mot de passe 30

### D

- Déconnexion du lecteur 46
- Définition
  - boîte de dialogue Historique de fichier 55
  - dossier de récupération 56
  - écran des préférences 56
- Description physique 4
- Désinstallation de WD SmartWare
  - sous Windows 57
  - sur un Mac 70
- Déverrouillage du lecteur
  - avec le logiciel WD SmartWare 68
  - sans le logiciel WD SmartWare 69
- Déverrouillage du lecteur depuis le CD virtuel
  - sous Windows 46
  - sur un Mac 46

### E

- Effacement du lecteur 51
  - ATTENTION à propos de l'effacement du lecteur 51
- Enregistrement de produit 5
- Enregistrement de votre lecteur 48
- Enregistrement, en ligne 5
- Espace disponible
  - sous Windows 46
  - sur un Mac 70

## **F**

- Fenêtre de sélection des volumes sauvegardés 25
- Fenêtre de sélection Récupérer certains fichiers 26
- Fente de sécurité Kensington 5
- Formatage NTFS 3, 58

## **G**

- GNU General Public Licence 88

## **I**

- Icône WD Quick View
  - Mac 65
  - Windows 45
- Image du disque, télécharger et restaurer 54, 58
- Informations sur la garantie 85, 86, 87
- Informations sur la garantie limitée 86
- Interface USB 5

## **J**

- Jauge de contenu
  - de votre ordinateur 20
  - de votre ordinateur, onglet Sauvegarde 22
  - disque 21
  - Onglet Sauvegarde 22

## **L**

- Lancement du logiciel WD SmartWare
  - sous Windows 45
  - sur le Mac 65
- Lancer les diagnostics 50
- Lecteur
  - barres de défilement, Onglet d'Accueil 20
  - connexion 6
  - déconnexion depuis un PC. 46
  - démontage du VCD sur un Mac 70
  - démontage sur un Mac 67
  - icône, onglet d'Accueil 19
  - jauge de contenu, onglet d'Accueil 21
  - jauge de contenu, onglet Sauvegarde 22
  - minuteur de veille 51
  - précautions de manutention 5
  - vérification d'état et diagnostics 50
- Lien Contactez-nous 29
- Lien Manuels d'utilisation en ligne 29
- Lien Support 29
- Logiciel WD SmartWare
  - désinstallation sur un Mac 70

## **M**

- Mac
  - démontage du VCD 70
  - démontage en toute sécurité du lecteur 67
  - désinstallation du logiciel 70
  - déverrouiller le lecteur manuellement 70
  - numéro de série du lecteur 70
  - redémarrage du logiciel WD SmartWare 65
  - reformatage du lecteur pour 58
  - vérification d'état 70

## **Matériel 2**

## **N**

- Nécessaires, systèmes d'exploitation 3
- Notice KCC (République de Corée seulement) 85
- Numéro de série
  - sur un Mac 70

## **O**

- Onglet Aide
  - Bouton Mise à jour du logiciel 29
  - Boutons d'options du Centre d'apprentissage 29
  - description 28
  - Lien Boutique WD 29
  - Lien Contactez-nous 29
  - Lien Manuels d'utilisation en ligne 29
  - Lien Support 29
  - présentation fonctionnelle 16
- Onglet d'Accueil
  - barres de défilement du disque 20
  - Boîte de sélection du disque interne 19
  - description 17
  - icône de votre ordinateur 19
  - icône du lecteur 19
  - jauge de contenu de votre ordinateur 20
  - jauge de contenu du lecteur 21
  - présentation fonctionnelle 15
- Onglet Paramètres
  - Bouton Configurer le lecteur 28
  - Bouton Configurer le logiciel 28
  - Bouton Dossier de récupération 27
  - Bouton Effacement du lecteur 27
  - Bouton Enregistrement 27
  - Bouton Historique de fichier 27
  - Bouton Minuteur de veille 28
  - Bouton Préférences 27
  - Bouton Sécurité 28

- description 27
- présentation fonctionnelle 16
- Onglet Récupération
  - Boîte de sélection pour modifier le dossier de récupération 25
  - Bouton Démarrer/Annuler la récupération 26
  - Bouton parcourir 25
  - Boutons pour le choix de la destination de récupération 26
  - Boutons pour le choix des fichiers à récupérer 26
  - description 24
  - Fenêtre de sélection des volumes sauvegardés 25
  - Fenêtre de sélection Récupérer certains fichiers 26
  - présentation fonctionnelle 16
- Onglet Sauvegarde
  - Bouton Commencer/Arrêter la sauvegarde 24
  - Bouton sauvegarde Par catégorie/Par fichier 24
  - description 21
  - jauge de contenu de votre ordinateur 22
  - jauge de contenu du lecteur 22
  - présentation fonctionnelle 16
  - Zone de sauvegarde avancée 23
- P**
  - Paramètres du lecteur
    - effacement du lecteur 51
    - enregistrement 48
    - minuteur de veille 51
    - sécurité 30
  - Paramètres du logiciel
    - dossier de récupération 55
    - préférences 56
  - Précautions de manutention 5
  - Précautions de manutention du lecteur 5
  - Préférences
    - bouton 27
    - options, définition 56
  - Protection de votre lecteur par mot de passe 30
    - ATTENTION aux pertes de mots de passe 30

- R**
  - Récupération
    - à propos de la récupération de fichiers 41
    - bouton option des fichiers 26
    - Boutons pour le choix de la destination 26
    - dossier, indication 55
    - procédure 41
  - Redémarrage du logiciel sous Windows 45
  - Reformatage du lecteur 58, 73
  - Réglage
    - écran du minuteur de veille 51
  - Réglage du minuteur de veille du lecteur 51
  - Restaurer l'image du disque logiciel 54, 58
- S**
  - Sauvegarde
    - à propos de la sauvegarde des fichiers 36
    - boîte de contenu de fichiers 37, 38, 39
    - procédure 36
  - Service après-vente 85, 87
  - Paramètres
    - Voir Paramètres du lecteur
  - Système
    - catégorie de fichiers définie 64
    - catégorie de fichiers, définition 21
  - Système d'exploitation nécessaire 3
  - Systèmes d'exploitation 3
- V**
  - Vérification d'état SMART 49
  - Vérification d'état 46
    - sous Windows 46
    - sur un Mac 70
  - Vérification de température 46
  - Votre ordinateur
    - icône, onglet d'Accueil 19
    - jauge de contenu, onglet d'Accueil 20
    - jauge de contenu, onglet Sauvegarde 22
  - Vues avant et arrière 4



## **W**

### **WD**

contact, assistance technique ii

Lien boutique 29

service 85, 87

### **Windows**

déverrouillage du lecteur depuis le CD  
virtuel 33

vérification d'état 46

## **Z**

Zone de sauvegarde avancée, onglet

Sauvegarde 23

## **È**

Écran Effacer le contenu du lecteur 52, 54

Écran Enregistrer le lecteur, 49

---

Les informations fournies par WD sont considérées comme exactes et fiables ; toutefois, WD n'assume aucune responsabilité pour leur utilisation ni pour toute infraction aux brevets ou autres droits de tiers conséquence de leur utilisation. Aucune licence ne vous est implicitement attribuée ni autrement concédée sur tout brevet ou droit de licence de WD. WD se réserve le droit de modifier les caractéristiques à tout moment sans préavis.

Western Digital, WD, le logo WD, My Book, et My Passport sont des marques déposées et WD SmartWare et Data Lifeguard sont des marques commerciales de Western Digital Technologies, Inc. D'autres marques peuvent être mentionnées ici et sont reconnues comme appartenant à d'autres sociétés.

© 2012 Western Digital Technologies, Inc. Tous droits réservés.

Western Digital  
3355 Michelson Drive, Suite 100  
Irvine, California 92612 U.S.A.

4779-705053-D01 Oct 2012