

My Book[®] Duo

Špičkové úložiště RAID

Uživatelská příručka

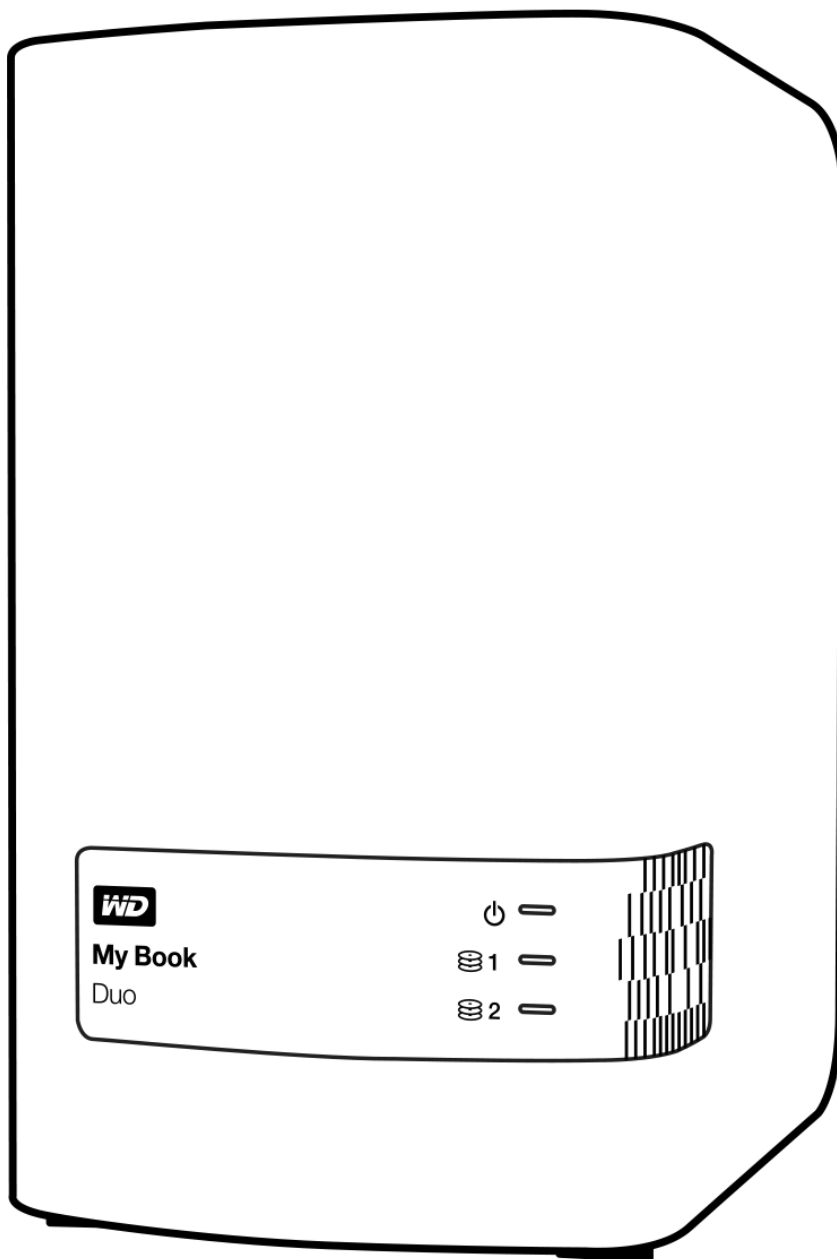

Servis a podpora společnosti WD

Pokud narazíte na jakýkoli problém, obraťte se na nás dříve, než výrobek vrátíte. Většinu dotazů na technickou podporu lze zodpovědět prostřednictvím naší znalostní databáze nebo e-mailové podpory na stránkách <http://support.wd.com>. Pokud odpověď není dostupná nebo dáváte přednost osobnímu kontaktu, kontaktujte společnost WD® na jednom z níže uvedených telefonních čísel.

K vašemu produktu je během záruční lhůty poskytována 30denní telefonická podpora. 30denní období začíná datem prvního telefonického kontaktu s technickou podporou společnosti WD. E-mailová podpora je zdarma během celého záručního období a k dispozici je i naše nepřetržitě dostupná rozsáhlá znalostní databáze. Chcete-li, abychom vás informovali o nových funkcích a službách, zaregistrujte svůj produkt online na adrese <http://register.wd.com>.

Přístup k online podpoře

Navštivte naše webové stránky produktové podpory na adrese <http://support.wd.com> a vyberte si z těchto témat:

- **Downloads** (Soubory ke stažení) – zde můžete stáhnout ovladače, software a aktualizace pro svůj produkt WD.
- **Registration** (Registrace) – zaregistrujte svůj výrobek WD a získejte nejnovější aktualizace a speciální nabídky.
- **Warranty & RMA Services** (Záruční a RMA služby) – získejte informace o záruce, výměně produktu (RMA), stavu RMA a obnově dat.
- **Knowledge Base** (Databáze znalostí) – hledejte zadáním klíčového slova, fráze nebo identifikátoru odpovědi (answer ID).
- **Installation** (Instalace) – zde získáte online nápovědu k instalaci vašeho produktu či softwaru WD.
- **WD Community** (Komunita společnosti WD) – sdílejte své názory a spojte se s ostatními uživateli produktů WD.

Kontaktování technické podpory společnosti WD

Při kontaktování podpory společnosti WD mějte k dispozici sériové číslo svého produktu WD, verzi systémového hardwaru a softwaru.

Severní Amerika		Evropa (bezplatně)*	00800 ASK4 WDEU
Angličtina	800.ASK.4WDC (800.275.4932)	Evropa	(00800 27549338)
Španělsky	800.832.4778	Střední východ	+31 880062100
Mexiko	001 8002754932	Afrika	+31 880062100
		Rusko	8 10 8002 335 5011
Jižní Amerika		Asie a Tichomoří	
Chile	1230 020 5871	Austrálie	1800 429 861/0011 800 2275 4932
Kolumbie	009 800 83247788	Čína	800 820 6682/400 627 6682
Venezuela	0800 100 2855	Hongkong	3057 9031
Peru	0800 54003	Indie	1800 200 5789/1800 419 5591
Uruguay	000 413 598 3787	Indonésie	001 803 852 3993
Argentina	0800 4440839	Japonsko	0800 805 7293
Brazílie	0800 7704932 0021 800 83247788	Korea	02 2120 3415
		Malajsie	1800 817 477
		Nový Zéland	0508 555 639/00800 2275 4932
		Filipíny	1800 1855 0277
		Singapur	1800 608 6008
		Tchaj-wan	0800 225 593
		Thajsko	00 1800 852 5913
		Ostatní země	+86 21 2603 7560

* Číslo pro bezplatné volání lze použít v těchto zemích: Rakousko, Belgie, Česká republika, Dánsko, Francie, Německo, Irsko, Itálie, Nizozemsko, Norsko, Polsko, Slovensko, Španělsko, Švédsko, Švýcarsko, Spojené království.

Obsah

Servis a podpora společnosti WD	ii
Přístup k online podpoře	ii
Kontaktování technické podpory společnosti WD	ii
1 Informace o úložném zařízení WD	1
Vlastnosti	1
Obsah balení	3
Volitelné příslušenství	3
Kompatibilita s operačními systémy	3
Formát jednotky zařízení	4
Fyzický popis	4
Indikátor napájení/činnosti zařízení	5
Indikátory stavu disku	5
Rozhraní USB 3.0	6
Konektory rozbočovače USB	6
Tlačítko Reset	6
Bezpečnostní zámek Kensington	6
Registrace zařízení	6
Pokyny k manipulaci	6
2 Připojení zařízení a zahájení používání	7
Připojení zařízení	7
Začínáme se softwarem WD	8
3 Přehled funkcí softwaru WD SmartWare	17
Zobrazení karty Home (Domů)	18
Zobrazení karty Backup (Zálohování)	25
Zobrazení karty Retrieve (Obnovení)	28
Zobrazení karty Settings (Nastavení)	30
Zobrazení karty Help (Nápověda)	31
4 Zálohování souborů	33
Popis funkce zálohování	33
Zálohování souborů	33
5 Obnovení souborů	42
Popis funkce obnovení	42
Obnovení souborů	42
6 Zamknutí a odemknutí zařízení	47
Ochrana zařízení za pomoci hesla	47
Odemknutí zařízení	49
Software WD Security nebo WD Drive Utilities	49

Software WD SmartWare	50
Nástroj WD Drive Unlock Utility	51
Změna hesla	52
Vypnutí funkce zamknutí zařízení	53
7 Správa a přizpůsobení zařízení	54
Kontrola stavu zařízení	54
Vymazání disků systému	55
Použití funkce vymazání disku	56
Použití funkce pěti neúspěšných zadání hesel	57
Správa konfigurace zařízení	60
Kontrola stavu disku	60
Změna konfigurace zařízení	62
Registrace zařízení	64
Obnovení softwaru WD a obrazu disku	65
Nastavení časovače uspání zařízení	65
Zvýšení kapacity zařízení	66
Používání ikony WD Quick View	66
Spuštění softwaru WD SmartWare	66
Kontrola stavu zařízení	67
Sledování upozornění ikony	67
Bezpečné odpojení zařízení	67
8 Správa a přizpůsobení softwaru	68
Kontrola dostupnosti aktualizací softwaru	68
Konfigurace vzdáleného účtu Dropbox	68
Určení jiné složky Retrieved Content (Obnovený obsah)	70
Určení počtu verzí zálohy	70
Odinstalování softwaru WD	71
Odinstalace ze systémů Windows Vista a Windows 7	71
Odinstalace ze systému Windows 8	71
9 Výměna disku	72
Zjištění, který disk selhal	72
Získání náhradní jednotky	72
Vyjmutí a výměna disku	73
10 Použití zařízení s počítačem Mac	81
Přeformátování jednotek zařízení	81
Obnovení softwaru WD a obrazu disku	81
11 Poradce při potížích	82
Instalace, rozdělení a formátování disku	82
Časté dotazy	82

A	Instalace ovladače SES	84
	Instalace do počítačů se systémem Windows Vista	84
	Automatická instalace ovladače	84
	Ruční instalace ovladače	85
	Instalace do počítačů se systémy Windows 7 nebo Windows 8	87
B	Informace o souladu a záruce	90
	Soulad s předpisy	90
	FCC třída B.	90
	Prohlášení ICES-003/NMB-003	90
	Shoda s bezpečnostními normami	90
	V souladu s certifikátem CE pro Evropu	91
	Oznámení KCC (pouze Korejská republika)	91
	Soulad s ekologickými předpisy (Čína)	91
	Informace o záruce (všechny regiony kromě Austrálie a Nového Zélandu)	91
	Využití služby	91
	Omezená záruka	92
	Informace o záruce (Austrálie a Nový Zéland)	92
	Využití služby	93
	Záruka	93
	Licence GNU GPL (General Public License)	94
	Rejstřík	95

Informace o úložném zařízení WD

Špičkové úložiště RAID My Book® Duo nabízí způsob, jak nejrychleji přenášet, ukládat a chránit fotografie, videa, hudbu nebo jiné velké soubory, čímž si uvolníte místo, kterého se vám nedostává v počítačích. Tento duální disk se vyznačuje úžasně rychlými přenosovými rychlostmi, šifrovaným hardwarovým polem RAID a pestrou škálou možností místního zálohování i zálohování do cloudu. My Book Duo představuje dokonalé řešení úložiště nabízející takovou kapacitu a zabezpečení, jaké potřebujete.

Tato úvodní kapitola obsahuje následující témata:

- [Vlastnosti](#)
- [Obsah balení](#)
- [Volitelné příslušenství](#)
- [Kompatibilita s operačními systémy](#)
- [Formát jednotky zařízení](#)
- [Fyzický popis](#)
- [Registrace zařízení](#)
- [Pokyny k manipulaci](#)

Vlastnosti

My Book Duo představuje dokonalé úložné řešení se dvěma jednotkami. Vyznačuje se úžasnými přenosovými rychlostmi, hardwarově konfigurovaným polem RAID a pestrou škálou možností místního zálohování i zálohování do cloudu.

Rychlé ukládání a organizace souborů – Uvolněte drahocenné místo ve všech počítačích. Uložte a organizujte celou svou sbírku médií v zařízení My Book Duo. Nabídne vám datové přenosy úžasnou rychlostí až 290 MB/s u video souborů v rozlišení HD ve 4TB až 12TB zařízeních. (Výkon se může lišit v závislosti na operačním systému a konfiguraci hardwaru.)

Impozantní kapacita – Zařízení My Book Duo je zabezpečené úložiště. Protože má kapacitu až 12 TB, umožňuje uložit a chránit všechny fotografie, videa, hudbu a další důležité dokumenty na jednom bezpečném místě.

Hardwarově konfigurované pole RAID nabízející rychlost a zabezpečení – Skutečně hardwarové pole RAID je založeno na nezávislém procesoru, který spravuje svazky RAID, maximalizuje šířku pásma a zajišťuje stálý výkon a spolehlivost.

Více možností pro správu dat – Výchozí režim výkonu (RAID 0) můžete využít k rychlejším datovým přenosům a dosažení maximální kapacity. V bezpečném režimu (RAID 1) se polovina kapacity využije k uložení dat a druhá k vytvoření duplicitní kopie, která nabízí dvojnásobnou ochranu dat. Lze rovněž provést rekonfiguraci do režimu JBOD a využívat obě jednotky samostatně. Funkce 256bitového hardwarového šifrování AES vám navíc dává klid, pokud se jedná o zabezpečení souborů.

Úplné řešení zálohování zabezpečující data proti ztrátě – Zařízení My Book Duo nabízí komplexní řešení zálohování. Pomůže chránit vaši sbírku médií i důležité soubory.

- **Integrovaný software pro zálohování** – Software WD SmartWare Pro pracuje tiše na pozadí a chrání vaše data s minimálním využitím prostředků počítače. Pokud chcete soubory zálohovat v průběhu jejich změn, vyberte režim nepřetržitého zálohování. Pokud soubory chcete zálohovat v určených intervalech automaticky, vyberte možnost plánovaného zálohování.

- **Zálohování do cloudu se službou Dropbox™** – Pomocí softwaru WD SmartWare Pro můžete snadno uložit sekundární kopii souborů na účet cloudové služby Dropbox. Následně můžete soubory zálohované pomocí této služby otevírat, zobrazovat i sdílet. Další způsob, jak ochránit důležitý obsah, nabízí možnost zálohovat účet služby Dropbox na disk My Book Duo.

Poznámka: Zálohování do cloudu vyžaduje účet služby Dropbox. Funkce a aplikace cloudových služeb mohou být kdykoli změněny, ukončeny nebo přerušeny. V jednotlivých zemích se mohou lišit.

- **Zálohování na úrovni systému** – Software Acronis True Image WD Edition zálohuje pevný disk počítače na úrovni systému. Zajišťuje tak dokonalou ochranu dat. Zálohování na úrovni systému do zařízení My Book Duo umožňuje obnovit pevný disk počítače v případě selhání systému. Také budete moci obnovit systémové soubory, které byly poškozeny nebo náhodně odstraněny.

Chcete-li stáhnout software Acronis True Image (ATI) WD Edition a související uživatelské příručky, navštivte stránky:

- Bezplatné stažení softwaru ATI WD Edition: <http://products.wd.com/wdacronis>
- Bezplatné stažení uživatelské příručky k softwaru ATI WD Edition: <http://products.wd.com/wdacronis/um>

Ochrana za pomoci hesla zajišťující dokonalé zabezpečení – Vědomí, že ochrana za pomoci hesla chrání data před neoprávněným přístupem a zajišťuje soukromí, vám zajistí potřebný klid.

Flexibilní možnosti připojení na základě dvou rozšiřovacích portů USB – Další dva porty USB 3.0 v zadní části zařízení My Book Duo umožňují rozšířit úložnou kapacitu a udělat si pořádek na pracovišti. Až budete potřebovat větší úložiště, připojte další jednotky. Nebo je můžete využít k nabíjení chytrých telefonů či tabletů. Vytvořte si dokonale uspořádané pracoviště.

Konfigurace, správa a diagnostika zařízení pomocí softwaru WD Drive Utilities™ – Nad vším máte dokonalou kontrolu. Tento software vám umožní spouštět diagnostiky jednotky, spravovat konfigurace RAID, vymazat, naformátovat jednotky zařízení nebo registrovat disk a využívat další funkce.

Jednoduchá konfigurace i používání – Protože jsou oddíly disku předem naformátovány na systém souborů NTFS, mohou uživatelé podporovaných operačních systémů Windows disk používat ihned po vybalení. Jednotky zařízení lze rovněž snadno přeformátovat pro podporované operační systémy Mac OS X.

Disky WD Red™ nabízející úžasnou spolehlivost – Zařízení My Book Duo obsahuje disky řady WD Red. Tyto jednotky jsou navrženy a testovány pro účely dosahování spolehlivosti a optimálního výkonu v prostředí menších polí RAID.

Šasi umožňující servis uživatelem – Jste připraveni upgradovat jednotky a rozšířit úložnou kapacitu? Stačí jednoduše stisknout tlačítko, otevřít šasi a snadno vložit nové jednotky. Nepotřebujete žádné zvláštní nástroje.

Důležité: Nejnovější informace o produktech WD a novinky najdete na našich webových stránkách na adrese <http://www.wd.com>. Nejnovější software, firmware, dokumentaci k produktům a informace naleznete na adrese <http://support.wd.com/downloads>.

Obsah balení

Souprava zařízení My Book obsahuje následující součásti, které jsou zobrazeny na obr. 1:

- disk My Book se softwarem WD SmartWare Pro, WD Drive Utilities a WD Security™,
- kabel USB 3.0,
- adaptér napájení,
- rychlý průvodce instalací.

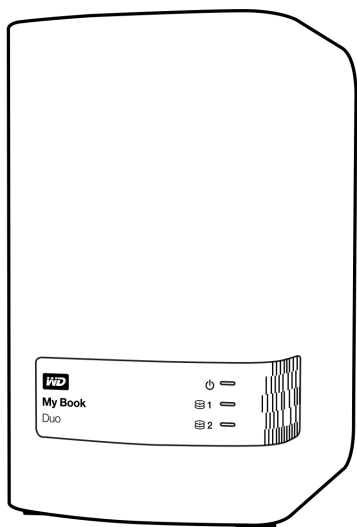

Zařízení My Book Duo



Kabel rozhraní USB 3.0

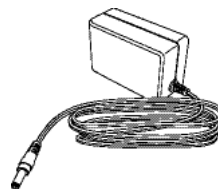

Síťový adaptér



Stručný průvodce instalací

obr. 1. Obsah sady disku My Book Duo

Volitelné příslušenství

Další informace o volitelném příslušenství k výrobkům společnosti WD najdete na adrese:

USA	http://www.shopwd.com nebo http://www.wdstore.com
Kanada	http://www.shopwd.ca nebo http://www.wdstore.ca
Evropa	http://www.shopwd.eu nebo http://www.wdstore.eu
Všechny ostatní země	Obraťte se na místní technickou podporu společnosti WD. Seznam kontaktů technické podpory naleznete na adrese http://support.wd.com v odpovědi databáze znalostí s ID č. 1048.

Kompatibilita s operačními systémy

Zařízení My Book, software WD Drive Utilities a WD Security jsou kompatibilní s následujícími operačními systémy:

Windows

- Windows Vista®
- Windows 7
- Windows 8

Operační systém Mac OS X

- Snow Leopard
- Lion
- Mountain Lion
- Mavericks

Software WD SmartWare Pro je kompatibilní s následujícími operačními systémy:

System Windows

- Windows Vista
- Windows 7
- Windows 8

Kompatibilita se může lišit v závislosti na konfiguraci hardwaru a operačním systémem.

Nejvyššího výkonu a spolehlivosti dosáhnete, nainstalujete-li vždy nejnovější aktualizace softwaru a aktualizace SP. V operačním systému Windows otevřete nabídku **Start** a zvolíte možnost **Windows Update**. U počítačů se systémem Mac otevřete nabídku **Apple** a zvolíte možnost **Software Update** (Aktualizace softwaru).

Formát jednotky zařízení

Jednotky zařízení My Book Duo byly předformátovány jedním oddílem se systémem souborů NTFS pro dosažení kompatibility se všemi podporovanými operačními systémy Windows. Chcete-li zařízení používat s počítačem Mac, přečtěte si části „Přeformátování jednotek zařízení“ na str. 81 a „Poradce při potížích“ na str. 82.

Fyzický popis

Jak je uvedeno na obrázku obr. 2, zařízení My Book Duo má v přední části indikátor LED napájení/činnosti zařízení a indikátory LED stavu disku.

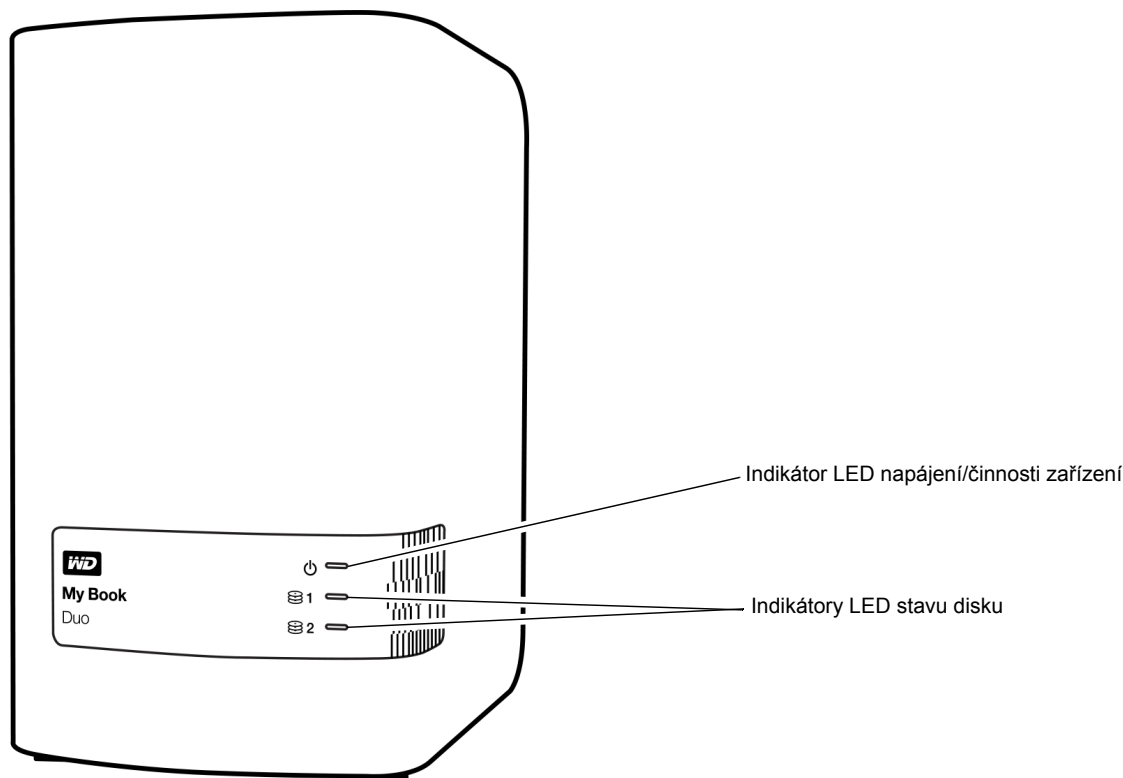

obr. 2. Přední část zařízení My Book Duo

Jak je uvedeno na obr. 3, zařízení My Book Duo má na zadní straně konektor napájení, tlačítko pro resetování, port rozhraní, dva konektory rozbočovače USB 3.0 a bezpečnostní zámek.

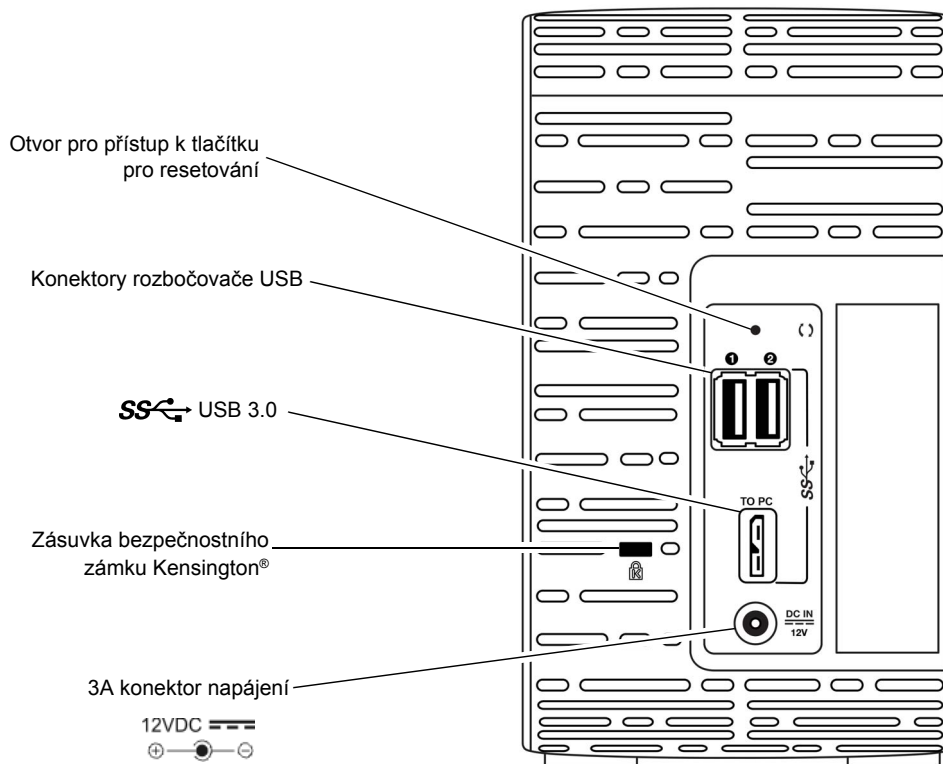

obr. 3. Zadní část zařízení My Book Duo

Indikátor napájení/činnosti zařízení

Světelný ukazatel LED napájení/aktivity zařízení znázorňuje stav zařízení:

Stav indikátoru	Stav zařízení
Černá (nesvítí)	Vypnuto nebo nepřipojeno k počítači
Bílá, svítí	Zapnuto, připojeno a nečinné
Bílá, pomalu bliká	Pohotovostní režim – spuštěný nastavením časovače usnutí zařízení
Bílá, rychle bliká	Činnost čtení nebo zápisu nebo sestavování pole RAID 1
Červená, pomalu bliká	Chybový stav pole RAID
Červená, rychle bliká	Přehřátí

Indikátory stavu disku

Indikátory stavu disku znázorňují stav disku:

Stav indikátoru	Stav disku
Černá (nesvítí)	Normální, bez chyby
Červená, svítí	Disk je v chybovém stavu pole RAID nebo se obnovuje

Rozhraní USB 3.0

Rozhraní USB 3.0 umožňuje přenosové rychlosti až 5 Gb/s. Rozhraní USB 3.0 je zpětně kompatibilní s rozhraním USB 2.0. Po připojení k portu USB 2.0 zařízení přenáší data rychlostí portu rozhraní – až 480 Mb/s.

Konektory rozbočovače USB

Poskytuje porty USB 3.0 pro dvě další zařízení.

Tlačítko Reset

Tlačítko Reset použijte pro pokračování v obnovování zrcadlového pole RAID 1 offline po odpojení zařízení My Book Duo od počítače.

Bezpečnostní zámek Kensington

Bezpečnostní zámek Kensington podporuje za účelem zabezpečení zařízení standardní bezpečnostní kabely Kensington (prodávané samostatně). Další informace o bezpečnostní zásuvce zámku Kensington a dostupných produktech získáte na stránkách www.kensington.com.

Registrace zařízení

Vždy zaregistrujte zařízení My Book Duo, abyste mohli získávat nejnovější aktualizace a speciální nabídky. Zařízení můžete jednoduše zaregistrovat prostřednictvím nástrojů WD Drive Utilities, jak je popsáno v části „Registrace zařízení“ na str. 64. Další možností je online registrace na adrese <http://register.wd.com>.

Pokyny k manipulaci

Výrobky WD jsou složitá zařízení, se kterými se musí během vybalování a instalace manipulovat opatrně. Hrubou manipulací, nárazy nebo vibracemi se disky zařízení mohou poškodit. Při vybalování a instalaci externího disku vždy dodržujte následující bezpečnostní opatření:

- Zařízení nesmí upadnout nebo být vystaveno nárazům.
- Během činnosti zařízením nepohybujte.
- Nepoužívejte tento výrobek jako přenosné zařízení.
- Aby mohl vzduch volně proudit, nezakrývejte žádný z otvorů na pouzdře zařízení.

2

Připojení zařízení a zahájení používání

V této kapitole jsou uvedeny pokyny týkající se připojení zařízení k počítači, instalace nástrojů WD Drive Utilities, softwaru WD Security a softwaru WD SmartWare. Obsahuje následující témata:

- [Připojení zařízení](#)
- [Začínáme se softwarem WD](#)

Připojení zařízení

1. Zapněte počítač.
2. Připojte zařízení My Book Duo podle obr. 4.
3. Pokud se zobrazí okno Nalezen nový hardware, zavřete je klepnutím na tlačítko **Storno**. Správný ovladač zařízení bude nainstalován softwarem WD.
4. Ověřte, že se zařízení zobrazí v nástroji pro správu souborů vašeho počítače.

Vaše zařízení My Book Duo je nyní připraveno k použití jako externí úložné zařízení. Jeho možnosti můžete vylepšit instalací softwaru WD, který je k dispozici v zařízení:

- WD Drive Utilities
- WD Security
- WD SmartWare

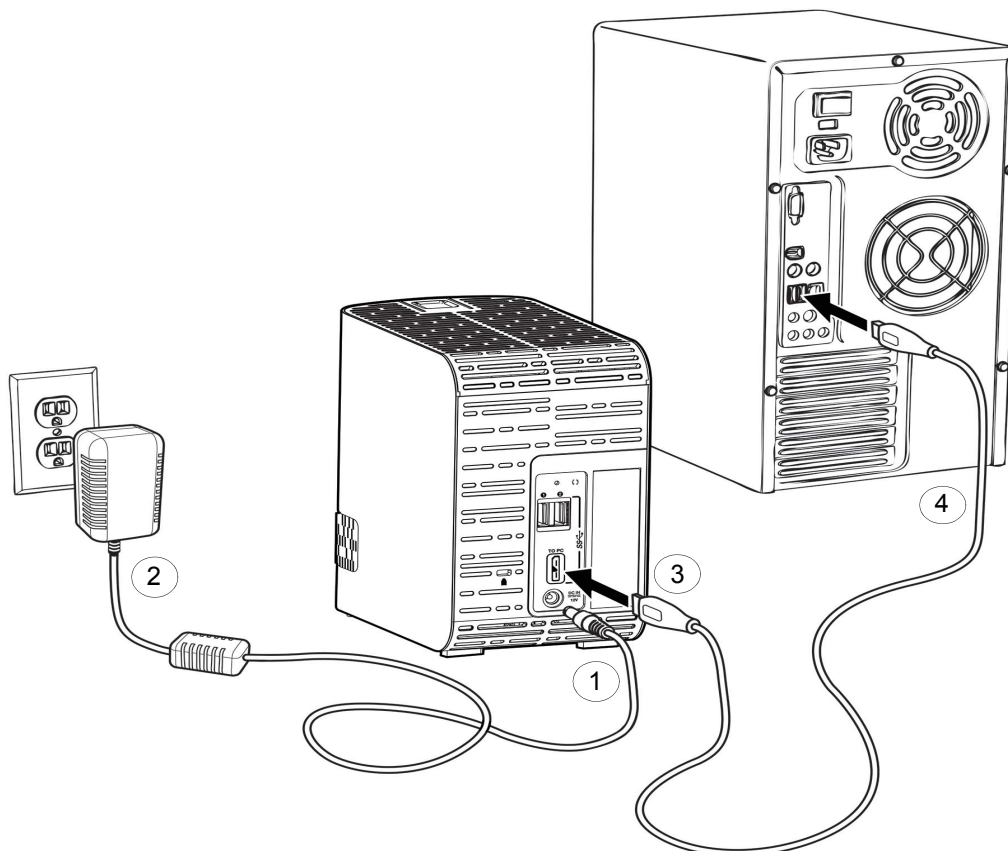

obr. 4. Připojení zařízení My Book Duo

Začínáme se softwarem WD

1. Pokud chcete zobrazit Průvodce instalací aplikací WD Apps, dvakrát klikněte na soubor WD Apps Setup, který se zobrazí v zobrazení zařízení v nástroji pro správu souborů vašeho počítače:



2. Kliknutím na tlačítko **Next** (Další) zobrazíte Licenční smlouvu koncového uživatele.
3. Přečtete si licenční ujednání a zásady ochrany osobních údajů. Zaškrtnutím políčka **I have read and agree...** (Četl(a) jsem a přijímám podmínky...) zpřístupníte tlačítko **Next** (Další) a ujednání přijmete.
4. Kliknutím na tlačítko **Next** (Další) zobrazíte dialogové okno Custom Setup (Vlastní instalace):

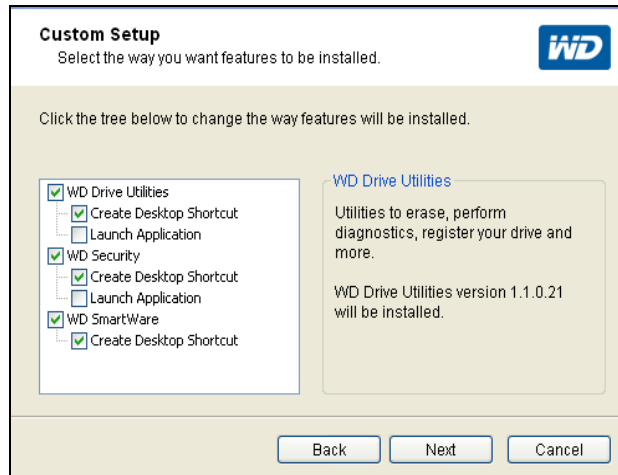

5. V dialogovém okně Custom Setup (Vlastní instalace):
 - a. Vyberte název aplikace a zobrazte její stručný popis:
 - **WD Drive Utilities**
 - **WD Security**
 - **WD SmartWare**
 - b. Pokud některé aplikace nechcete instalovat, zrušte zaškrtnutí u příslušných položek.

- c. Pro každou aplikaci můžete zaškrtnout nebo odškrtnout příslušná zaškrťovací políčka pro různé možnosti instalace:
- **Create Desktop Shortcut** (Vytvoření zástupce na ploše)
 - **Launch Application** (Aplikace pro spuštění)
- d. Kliknutím na tlačítko **Next** (Další) instalaci vybraných aplikací a možností zahájíte.

6. Počkejte na dokončení instalace:

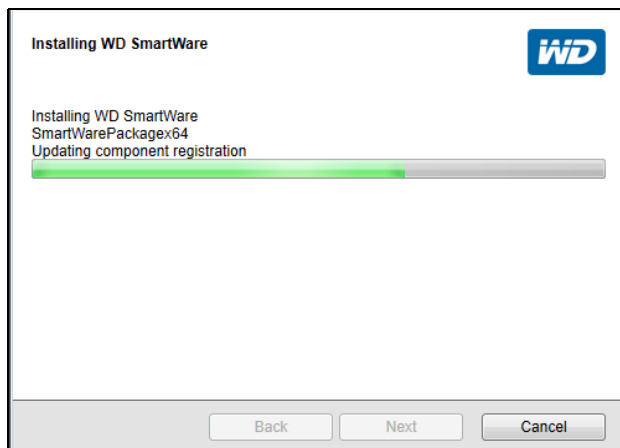

7. Až bude instalace dokončena, ukončete Průvodce instalací aplikací WD Apps kliknutím na tlačítko **Finish** (Dokončit):

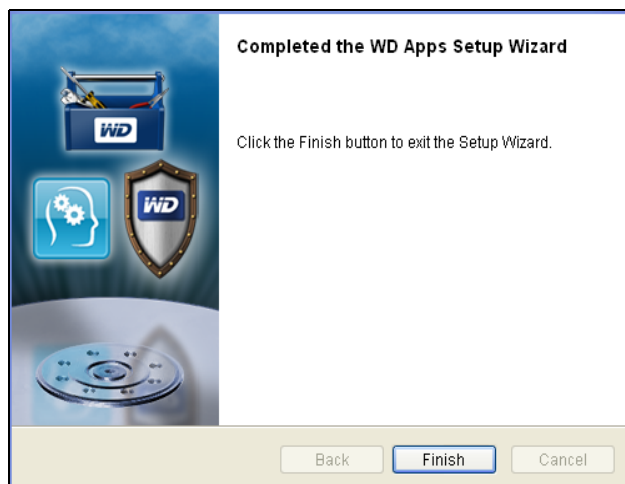

8. V závislosti na vybraných možnostech:

- Pokud instalujete nástroje WD Drive Utilities s možností Launch Application (Aplikace pro spuštění), zobrazí se obrazovka WD Drive Utilities (Nástroje WD Drive Utilities) (viz obr. 5 na straně 10 a oddíl „Správa a přizpůsobení zařízení“ na str. 54).
- Pokud instalujete software WD Security s možností Launch Application (Aplikace pro spuštění), zobrazí se obrazovka softwaru WD Security (viz obr. 6 na straně 10 a část „Zamknutí a odemknutí zařízení“ na str. 47).
- Pokud je počítač připojen k Internetu, instalace softwaru WD SmartWare zobrazí obrazovku Upgrade na verzi WD SmartWare Pro, kde budete moci aktivovat svůj bezplatný upgrade softwaru (viz obr. 7 na straně 11 a poté kr. 9 na str. 11).

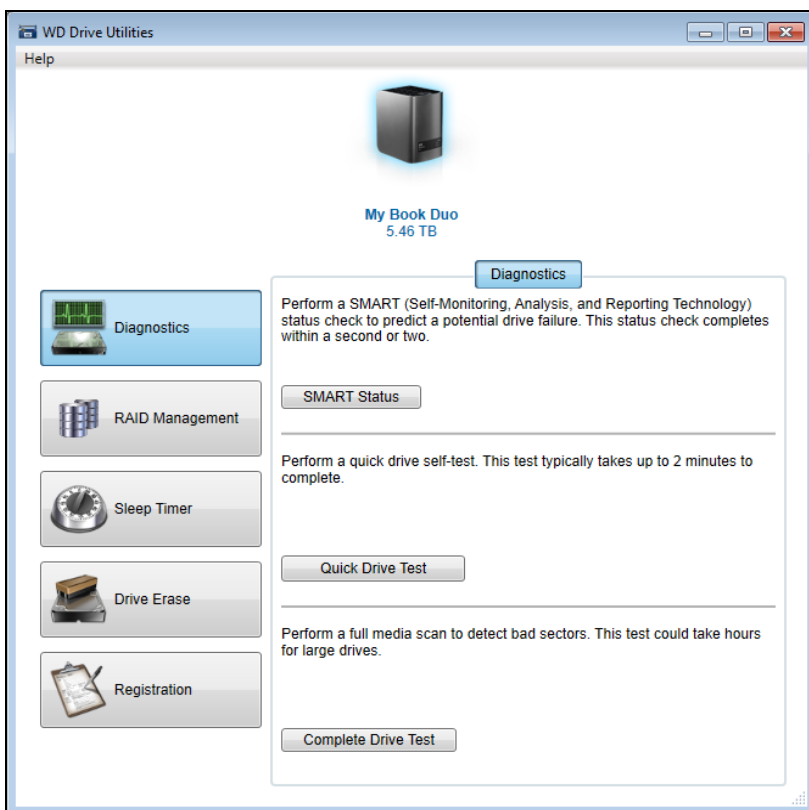

obr. 5. Obrazovka nástrojů WD Drive Utilities

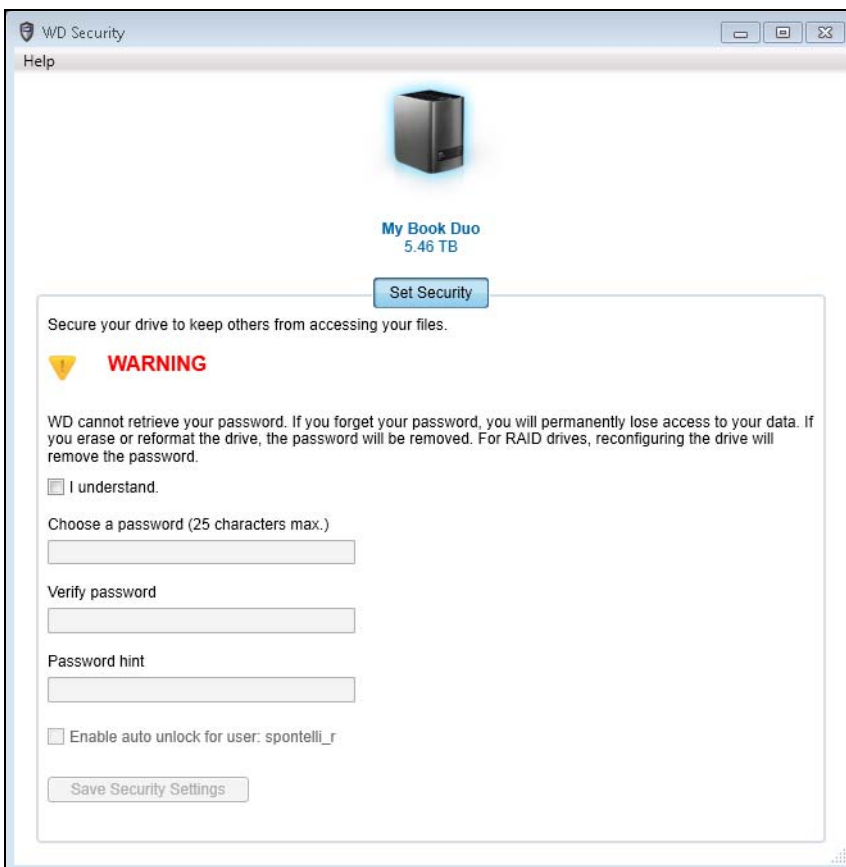

obr. 6. Obrazovka softwaru WD Security



obr. 7. Obrazovka Upgrade na verzi WD SmartWare Pro

9. Upgrade softwaru WD SmartWare Pro rozšíří funkci zálohování na disky jiných výrobců, nepodporované disky a vzdálenou složku ve službě Dropbox. Po aktivaci bezplatného upgradu bude do počítače nainstalován software WD SmartWare Pro a bude vám zaslán e-mail s aktivačním kódem, který lze použít k instalaci na devět dalších počítačů.
 - a. Do pole **First name** (Křestní jméno) zadejte své jméno.
 - b. Do pole **Last name** (Příjmení) zadejte své příjmení.
 - c. Zadejte svoji e-mailovou adresu do pole **Email Address** (E-mailová adresa).
 - d. Kliknutím na možnost **Activate** (Aktivovat) dokončíte upgrade a zobrazíte zprávu Activation Result (Výsledek aktivace):

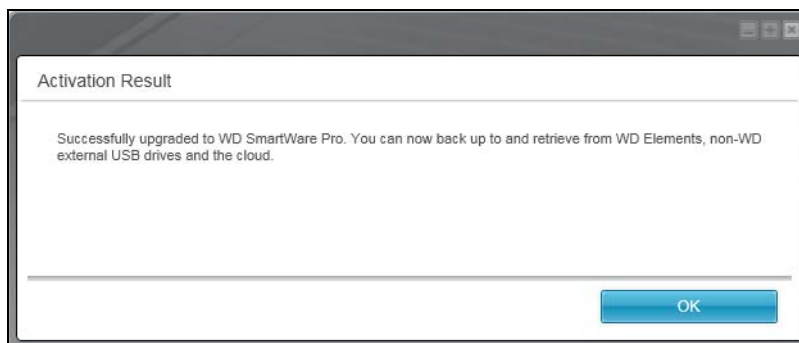

- e. Kliknutím na tlačítko **OK** zobrazíte obrazovku Select Backup Source and Backup Target (Vybrat zdrojové a cílové zálohovací zařízení):



V tomto okamžiku je software WD SmartWare Pro nainstalován. Pokud chcete nyní přeskočit postup nastavení počáteční zálohy, klikněte na ikonu pro zavření okna **X** v pravém horním rohu obrazovky Select Backup Source and Backup Target (Vybrat zdrojové a cílové zálohovací zařízení). V opačném případě postupujte podle instrukcí v kr. 10.

10. V oblasti Backup Source (Zdroj zálohy) obrazovky Select Backup Source and Backup Target (Vybrat zdrojové a cílové zálohovací zařízení) vyberte zařízení, které obsahuje soubory, jež chcete zálohovat:

- a. Použijte přepínač zdroje zálohy k určení, zda chcete zálohovat soubory z místního pevného disku nebo ze vzdálené složky ve službě Dropbox:



- Ve výchozím nastavení je vybrána možnost Počítač a ikona počítače označuje, že zdrojovým zařízením bude buď vnitřní pevný disk, oddíl disku, nebo místní přímo připojený externí pevný disk:



- Pokud vyberete možnost Dropbox, zobrazí se dialogové okno Dropbox Login Required (Požadováno přihlášení ke službě Dropbox) pro nastavení přístupu softwaru WD SmartWare Pro k vašemu účtu Dropbox:



Dřív než budete moci nastavit svůj účet služby Dropbox jako zdrojové zálohovací zařízení, musíte v něm nastavit přístup pro software WD SmartWare Pro. Viz kr. 4 v části „Konfigurace vzdáleného účtu Dropbox“, str. 69.

- Jakmile dokončíte konfiguraci přístupu softwaru WD SmartWare Pro do účtu služby Dropbox, ikona Dropbox bude označovat, že zdrojovým zálohovacím zařízením je vzdálená složka ve službě Dropbox.



- b. Pokud vybraný zdroj zálohování má více než jeden vnitřní pevný disk, více oddílů disku nebo externí pevné disky, použijte přepínač zdrojového zálohovacího zařízení k výběru toho, který chcete zálohovat:



11. V oblasti Backup Target (Cíl zálohy) na obrazovce Select Backup Source and Backup Target (Výběr zdrojového a cílového zálohovacího zařízení):

- a. Pokud je k počítači připojeno více než jedno cílové zálohovací zařízení, klikněte na ikonu toho, na které chcete soubory zálohovat.
- b. Ověřte, zda se barva zvýraznění kolem vybraného zařízení změní na světle modrou:



- c. Pokud vyberete jako své cílové zálohovací zařízení službu Dropbox, použijte dialogové okno Dropbox Login Required (Požadováno přihlášení ke službě Dropbox) k nastavení přístupu softwaru WD SmartWare Pro k účtu služby Dropbox:



Dříve než budete moci nastavit svůj účet služby Dropbox jako cílové zálohovací zařízení, musíte v něm nastavit přístup pro software WD SmartWare Pro. Viz kr. 4 v části „Konfigurace vzdáleného účtu Dropbox“, str. 69.

- d. Pokud vybrané cílové zálohovací zařízení obsahuje více oddílů nebo síťových sdílení, použijte přepínač pod ikonou zařízení k výběru cílového zálohovacího zařízení, které chcete použít:



12. Zobrazte obrazovku Select Backup Plan (Vybrat plán zálohování) kliknutím na tlačítko **Next** (Další) na obrazovce Select Backup Source and Backup Target (Vybrat zdrojové a cílové zařízení pro zálohování):



13. Na obrazovce Select Backup Plan (Vybrat plán zálohování):

- a. Zvolte možnosti pro požadovaný druh zálohování:
 - **Category Backup** (Zálohování kategorií) – Vyhledá a zálohuje všechny soubory vybraných kategorií na zdrojovém zálohovací zařízení.
 - **File Backup** (Zálohování souborů) – Umožňuje zálohovat konkrétní samostatné soubory či složky, které vyberete ze zobrazení složek zdrojového zálohovacího zařízení.
- b. Klikněte na tlačítko **Next** (Další). Zobrazí se úvodní obrazovka Select Backup Frequency (Vybrat interval zálohování):

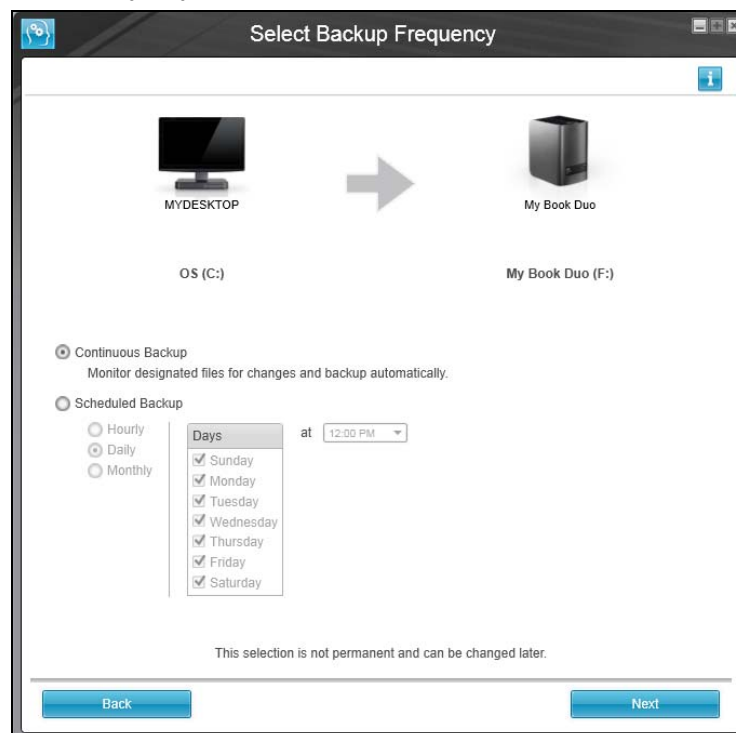

14. Na úvodní obrazovce Select Backup Frequency (Vybrat interval zálohování):

- a. Vyberte možnost, kdy chcete prohledat zdrojové zálohovací zařízení a automaticky zálohovat všechny změněné stávající soubory nebo nově přidané soubory:
 - **Continuous Backup** (Nepřetržitě zálohování) – Je spuštěno po celou dobu.
 - **Scheduled Backup** (Plánované zálohování) – Spustí se v zadané dny a v zadanou dobu.
- b. Pokud jste vybrali možnost **Scheduled Backup** (Plánované zálohování), vyberte možnost **Hourly** (Každou hodinu), **Daily** (Každý den) nebo **Monthly** (Každý měsíc) a naplánujte zálohy pomocí zaškrtačkových políček a polí pro výběr:

Pokud vyberete možnost . . .	Bude záloha provedena . . .
Hourly (Každou hodinu)	Každou celou hodinu.
Daily (Každý den)	Ve vybraných dnech v týdnu ve vybraném čase: <ol style="list-style-type: none"> a. Vyberte dny v týdnu, kdy chcete provádět zálohu, zaškrtnutím políček Days (Dny) nebo zrušením jejich zaškrtnutí. b. Určete čas ve dni, kdy má být spuštěno zálohování, pomocí pole výběru at (v).
Monthly (Každý měsíc)	Ve vybraném dni v měsíci ve vybraném čase: <ol style="list-style-type: none"> a. Použijte pole výběru Every (Každý) k určení ve kterém výskytu dne chcete spouštět zálohování – First (První), Second (Druhý), Third (Třetí), Fourth (Čtvrtý) nebo Last (Poslední). b. Pomocí pole výběru Day (Den) určete den v týdnu, kdy má být spuštěno zálohování. c. Určete čas ve dni, kdy má být spuštěno zálohování, pomocí pole výběru at (v).

- c. Klikněte na možnost **Next** (Další). Zobrazí se úvodní obrazovka Backup (Zálohování). Zobrazení úvodní obrazovky Backup (Zálohování) závisí na tom, jaký typ zálohování jste vybrali v postupu, který popisuje kr. 13, str. 14. (Další informace naleznete v části obr. 8 na straně 16.)

15. Na úvodní obrazovce Backup (Zálohování) můžete také:

- Spuštění první zálohy – před kliknutím na tlačítko **Enable Backup** (Povolit zálohování) si přečtěte část „Zálohování souborů“ na str. 33.
- Chcete-li přeskočit zálohu, klikněte na tlačítko **Skip Backup** (Přeskočit zálohu).

16. Kliknutím na tlačítko **OK** zavřete zprávu Backup Plan configuration complete (Konfigurace plánu zálohování dokončena):



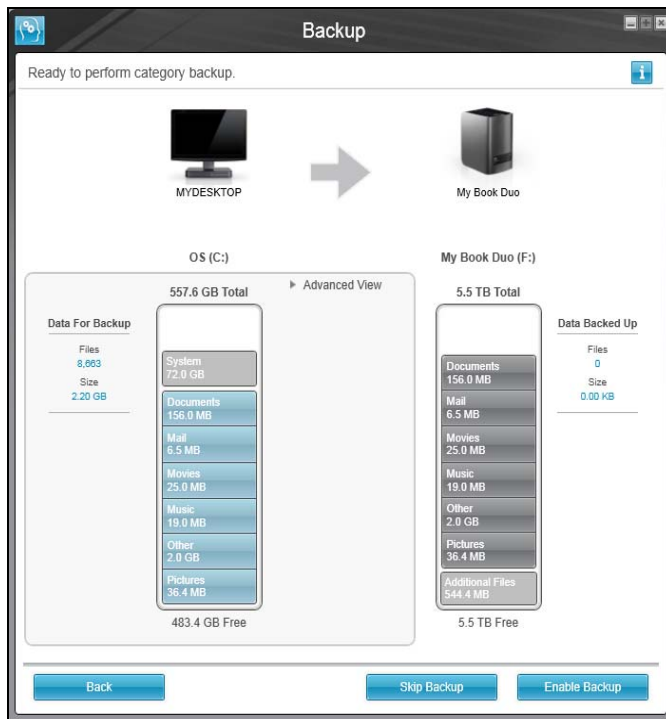

Poznámka: Úvodní obrazovky Backup (Zálohování) se zobrazí pouze jednou – při instalaci softwaru WD SmartWare do počítače. Po spuštění softwaru se zobrazí obrazovka Home (Domů), na níž můžete vybrat požadovanou činnost.

Úvodní okno Category Backup (Zálohování podle kategorií)

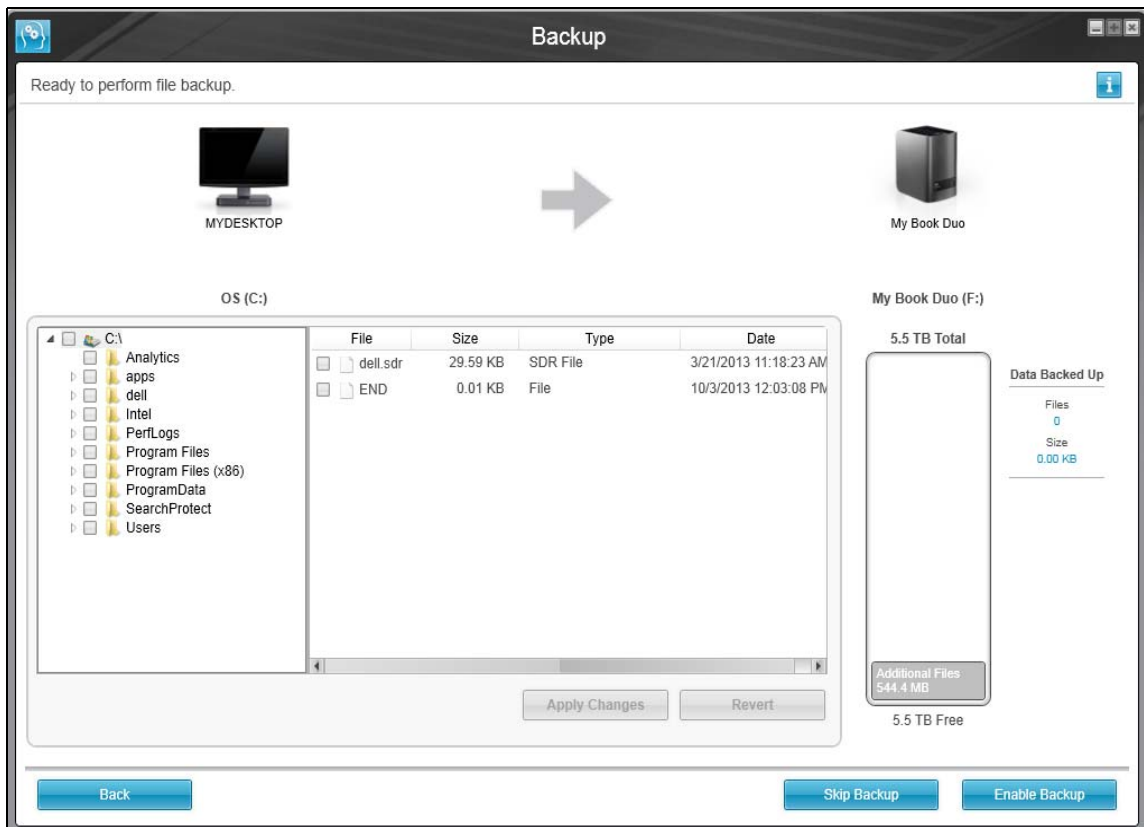

Úvodní okno File Backup (Zálohování podle souborů)

obr. 8. Obrazovky Initial Backup (Počáteční záloha)

3

Přehled funkcí softwaru WD SmartWare

Tato kapitola obsahuje stručný přehled funkcí softwaru WD SmartWare. Obsahuje následující témata:

- [Zobrazení karty Home \(Domů\)](#)
- [Zobrazení karty Backup \(Zálohování\)](#)
- [Zobrazení karty Retrieve \(Obnovení\)](#)
- [Zobrazení karty Settings \(Nastavení\)](#)
- [Zobrazení karty Help \(Nápověda\)](#)

Všechny provozní možnosti a funkce softwaru WD SmartWare jsou přehledně sestaveny v pěti kartách kde:

Karta . . . která se zobrazí	Otevře . . .
Home (Domů)	<p>Ikony zařízení a ukazatele obsahu znázorňující celkovou kapacitu a strukturu kategorií vybraného zdrojového zálohovaného zařízení a každé dostupné cílové zálohovací zařízení.</p> <p>Pokud má vybrané zdrojové zálohované zařízení více vnitřních pevných disků nebo oddílů disku, nebo pokud má připojený externí disk více oddílů či síťových sdílení, zobrazí software WD SmartWare rozevírací seznam, pomocí kterého lze určit ten, se kterým chcete pracovat.</p> <p>Viz „Zobrazení karty Home (Domů)“ na str. 18.</p>
Backup (Zálohování)	<p>Jeden ze dvou dialogů zálohování, v závislosti na tom, který režim je vybrán:</p> <ul style="list-style-type: none"> ■ Dialogové okno kategorií zobrazuje ukazatele obsahu znázorňující celkovou kapacitu a strukturu kategorií vybraného zdrojového a cílového zálohovacího zařízení. ■ Dialogové okno zálohování souborů zobrazí pohled zobrazení složek vybraného zdrojového zálohovaného zařízení, ve kterém můžete vybrat soubory a složky, které chcete zálohovat. <p>Viz „Zobrazení karty Backup (Zálohování)“ na str. 25.</p>
Retrieve (Obnovení)	<p>Tři dialogová okna, pomocí kterých můžete vybrat:</p> <ul style="list-style-type: none"> ■ zálohovaný svazek, ze kterého chcete soubory obnovit, ■ cíl, kam chcete zkopírovat obnovené soubory, ■ soubory, které chcete obnovit. <p>Viz „Zobrazení karty Retrieve (Obnovení)“ na str. 28.</p>

(pokračování)

Karta . . . která se zobrazí	Otevře . . .
Settings (Nastavení)	<p>Tlačítka pro otevření dialogových oken s nastavením:</p> <ul style="list-style-type: none"> ■ počtu verzí záloh, které mají být pro jednotlivé soubory uchovány; ■ určení jiného cíle pro obnovené soubory; ■ automatické kontroly aktualizací softwaru WD SmartWare; ■ konfigurace vzdáleného účtu ve službě Dropbox, kam má přistupovat software WD SmartWare Pro. <p>Viz „Zobrazení karty Settings (Nastavení)“ na str. 30.</p>
Help (Nápověda)	<p>Přímý přístup:</p> <ul style="list-style-type: none"> ■ k podrobným informacím o zálohování a obnovení souborů a nastavení softwaru; ■ k podpoře zákazníků společnosti WD a aktualizacím služeb softwaru. <p>Viz „Zobrazení karty Help (Nápověda)“ na str. 31.</p>

V každém zobrazení změny softwaru WD SmartWare názvy i grafiku v závislosti na hardwarové konfiguraci připojených zařízení.

Poznámka: Kromě detailních informací karty Help (Nápověda) poskytuje každé zobrazení softwaru WD SmartWare snadný přístup ke zkrácené nápovědě on-line, která Vás rychle provede napříč úlohami zálohování, obnovení a nastavení. Vždy, když váháte, jak postupovat, klepněte na ikonu nápovědy informace/on-line v pravém horním rohu obrazovky:



Chcete-li okno s informacemi/nápovědou on-line po přečtení zavřít, klikněte na ikonu **X** v pravém horním rohu obrazovky Help (Nápověda).

Zobrazení karty Home (Domů)

K zobrazení ukazatelů obsahu zařízení použijte zobrazení karty Home (Výchozí) a vyberte:

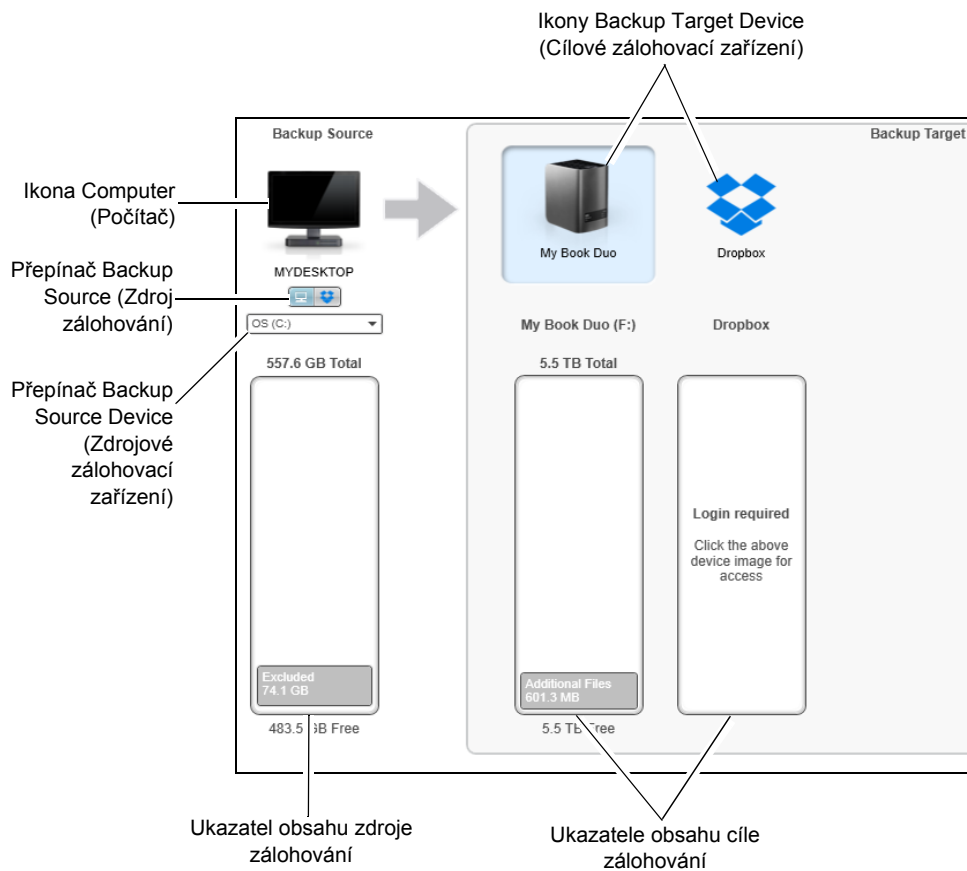
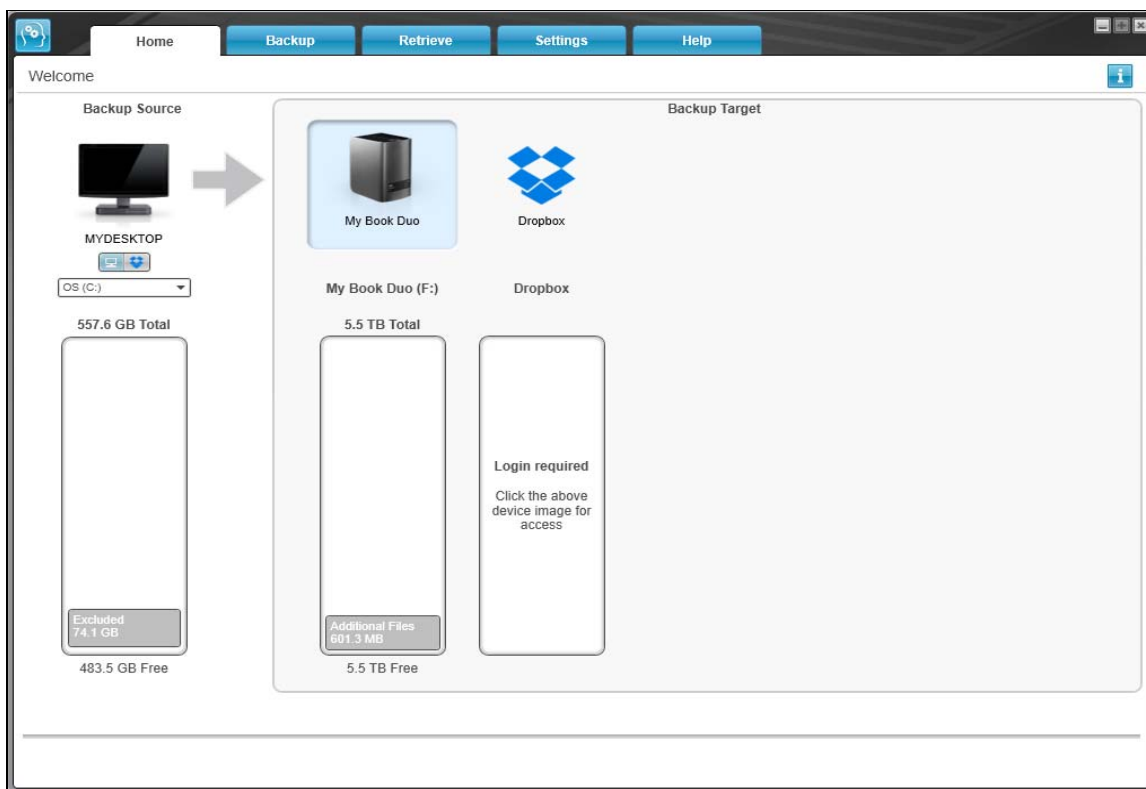

- zdrojové zařízení nebo oddíl disku, ve kterém jsou uloženy soubory, které chcete zálohovat,
- cílové zařízení nebo oddíl disku/síťové sdílení, kam chcete zálohovat soubory nebo odkud je chcete obnovit.

Stručný přehled funkcí zobrazení karty Home (Výchozí) popisuje obr. 9 na straně 19 a tab. 1 na straně 20.



obr. 9. Zobrazení karty Home (Domů)

tab. 1. Popis funkcí karty Home (Domů)

Zobrazená součást	Popis
Ikona Activation code required (Požadován aktivační kód)	<p>Nezobrazeno na obr. 9 na straně 19:</p>  <p>Označuje, že zařízení nebylo vyrobeno společností WD nebo se jedná o zařízení, které pro přístup požaduje platný aktivační kód a upgrade na verzi softwaru WD SmartWare Pro.</p>
Ikona Backup source Dropbox (Zdroj Dropbox pro zálohování)	<p>Nezobrazeno na obr. 9 na straně 19:</p>  <p>Označuje, že jste pro operace zálohování vybrali možnost Dropbox.</p> <p>Pokud na ikonu kliknete pravým tlačítkem a zvolíte možnost Select Account (Vybrat účet), zobrazí se dialogové okno Login Required (Požadováno přihlášení), kde je třeba nastavit přístup softwaru WD SmartWare Pro k účtu.</p>
Ikona Backup source computer (Zdrojový počítač pro zálohování)	<p>Označuje, že jste pro operace zálohování vybrali počítač, a uvede název vybraného disku nebo oddílu disku.</p> <p>Kliknutím pravým tlačítkem myši na ikonu zobrazíte nabídku s následujícími možnostmi:</p> <ul style="list-style-type: none"> ■ Open (Otevřít) – zobrazit nástroj pro správu souborů počítače. ■ Properties (Vlastnosti) – zobrazit dialogové okno Vlastnosti systému Windows pro vybraný disk nebo oddíl disku.

(pokračování)

tab. 1. Popis funkcí karty Home (Domů) (pokračování)

Zobrazená součást	Popis
Ukazatel obsahu Backup Source (Zdroj zálohování)	<p>Ukazatel obsahu vybraného zdrojového zálohovaného zařízení zobrazuje na modrém pozadí všechny soubory dostupné k zálohování podle kategorií, a to v šesti kategoriích:</p> <p>Tato kategorie souborů zahrnuje soubory s těmito příponami</p> <p>Documents (Dokumenty) .doc, .txt, .htm, .html, .ppt, .xls, .xml a další přípony dokumentů</p> <p>Mail (Pošta) .mail, .msg, .pst. a další přípony poštovních souborů</p> <p>Music (Hudba) .mp3, .wav, .wma a další přípony hudby</p> <p>Movies (Filmy) .avi, .mov, .mp4 a další přípony filmů</p> <p>Pictures (Obrázky) .gif, .jpg, .png a další přípony obrázků</p> <p>Other (Ostatní) Ostatní, které nepatří do pěti hlavních kategorií</p> <p>Úplný seznam všech zahrnutých přípon souborů naleznete v odpovědi s ID č. 3644 ve znalostní databázi společnosti WD na adrese http://support.wd.com.</p> <p>Poznámka:</p> <ul style="list-style-type: none"> ■ Kategorie System (Systém) zobrazená na tmavě šedém pozadí obsahuje všechny soubory operačního systému, které nejsou dostupné k zálohování kategorií, včetně: systémových souborů, souborů programů, aplikací a pracovních souborů, například souborů .tmp nebo .log a <i>jakýchkoliv</i> souborů, které jsou uloženy ve složce Temp. <p>Pokud vyberete zálohování souborů, změní se název kategorie System (Systém) na Excluded (Vyloučené) a poté budou zahrnuty všechny typy souborů, které předtím do procesu zálohování souborů <i>nebyly zahrnuty</i>.</p> <ul style="list-style-type: none"> ■ Kategorie Retrieved (Obnovené), která je také zobrazena na tmavě šedém pozadí, obsahuje soubory obnovené z předchozí zálohy. Tyto soubory také nejsou v režimu zálohování podle kategorií dostupné. ■ Kategorie Additional Files (Další soubory) v ukazateli obsahu cílového zálohovacího zařízení zobrazuje systémové a skryté soubory, které operační systém přidá na zařízení při jeho instalaci. ■ Jelikož jsou soubory aplikace Outlook s příponou .pst měněny příliš často, jsou při nepřetržitém zálohování zálohovány pouze ve 24hodinových intervalech. Tato výjimka se nevztahuje na soubory ostatních poštovních aplikací. V případě naplánovaného zálohování jsou soubory .pst aplikace Outlook zálohovány podle plánu. ■ Pokud umístíte kurzor na kategorii, zobrazí se počet souborů v této kategorii.

(pokračování)

tab. 1. Popis funkcí karty Home (Domů) (pokračování)

Zobrazená součást	Popis
Přepínač Backup source device (Zdrojové zálohovaná zařízení)	Pokud je vybrána možnost Počítač, zobrazí se všechny vnitřní pevné disky v počítači, oddíly pevných disků a přímo připojené disky, které jsou k dispozici jako zdrojová zálohovaná zařízení.
Přepínač Backup source (Zdroj zálohování)	<p>Poskytuje možnosti pro výběr typu zdrojového zařízení, které chcete zálohovat:</p> <ul style="list-style-type: none"> ■ Výběrem možnosti Počítač zobrazíte ikonu pro svůj počítač a přepínač pro všechny vnitřní pevné disky, oddíly pevného disku a přímo připojené disky. ■ Výběrem možnosti Dropbox zobrazíte ikonu Dropbox. Přepínač zařízení se skryje.
Ukazatel obsahu Backup target (Cíl zálohování)	<p>Po instalaci softwaru WD SmartWare (před spuštěním první zálohy nebo kopírování souborů do zařízení) zobrazuje ukazatel obsahu cíle zálohování malý počet souborů v kategorii Additional Files (Další soubory). Jedná se o skryté a systémové soubory, které uloží operační systém na disk při instalaci zařízení.</p> <p>Po spuštění zálohy nebo vytvoření kopií souborů v zařízení zobrazí ukazatel obsahu cíle zálohování následující:</p> <ul style="list-style-type: none"> ■ Všechny soubory, které byly zálohovány ve stejných kategoriích jako v ukazateli obsahu zdrojového zálohovacího zařízení (další informace naleznete v části „Ukazatel obsahu Backup Source (Zdroj zálohování)“ na str. 21) ■ Všechny další soubory, které byly do zařízení zkopírovány nebo uloženy v kategorii Additional Files (Další soubory)
Ikona Backup target device (Cílové zálohovací zařízení)	<p>Zobrazí název cílového zálohovacího zařízení, které je připojeno k počítači.</p> <p>Jestliže je k počítači připojeno více podporovaných zařízení, klikněte levým tlačítkem myši na to, které chcete použít k zálohování a obnově. Software WD SmartWare zvýrazní vaši volbu světle modrým pozadím:</p> <div style="text-align: center;">  </div>

(pokračování)

tab. 1. Popis funkcí karty Home (Domů) (pokračování)

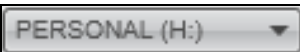
Zobrazená součást	Popis
Ikony Backup target device (Cílové zálohovací zařízení) (pokračování)	<p>Kliknutím pravým tlačítkem na ikonu zařízení s přímým připojením se zobrazí nabídka s následujícími možnostmi:</p> <ul style="list-style-type: none"> ■ Open (Otevřít) – zobrazí obsah zařízení v nástroji pro správu souborů počítače. ■ Properties (Vlastnosti) – zobrazí dialogové okno Vlastnosti jednotky systému Windows. ■ Safely remove (Bezpečně odebrat) – připraví systém na odpojení disku. <p>Poznámka: Možnost Safely remove (Bezpečně odebrat) není k dispozici pro disky jiných výrobců než WD.</p> <p>Kliknutím pravým tlačítkem na ikonu síťového zařízení se zobrazí nabídka s následujícími možnostmi:</p> <ul style="list-style-type: none"> ■ Open (Otevřít) – zobrazí obsah zařízení v nástroji pro správu souborů počítače, ■ Dashboard (Ovládací panel) – zobrazí webové rozhraní, které slouží ke konfiguraci zařízení, ■ Map (Mapování) – zobrazí dialogové okno systému Windows, které slouží k mapování síťové jednotky, ■ Create Shortcut (Vytvořit zkratku) – přidá zástupce zařízení na zobrazení plochy počítače, ■ Alerts (Upozornění) – zobrazí zprávy upozornění WD softwaru WD SmartWare, ■ Properties (Vlastnosti) – zobrazí podrobnosti o zařízení a informace o řešení problémů se zařízením, <p>Pokud kliknete pravým tlačítkem myši na ikonu složky ve službě Dropbox, zobrazí se odkaz na dialogové okno Dropbox Login Required (Požadováno přihlášení ke službě Dropbox) pro nastavení přístupu softwaru WD SmartWare Pro k vašemu účtu Dropbox.</p>
Přepínač Backup target device (Cílové zálohovací zařízení)	<p>Nezobrazeno na obr. 9 na straně 19:</p>  <p>Přepínač cílového zálohovacího zařízení se zobrazí pod ikonou pro každé podporované cílové zálohovací zařízení, které má více oddílů disku nebo síťových sdílení. Vybraný oddíl disku nebo síťové sdílení je cílem pro další operace zálohování a zdrojem pro další operace obnovy.</p>

(pokračování)

tab. 1. Popis funkcí karty Home (Domů) (pokračování)

Zobrazená součást	Popis
<p>Navigační odkazy zobrazení zařízení</p>	<p>Nezobrazuje obr. 9 na straně 19:</p> <div data-bbox="625 289 1198 478" style="text-align: center;"> <p>Ukazatele</p> </div> <p>Jedna instalace softwaru WD SmartWare podporuje stejné množství externích zařízení jako používaný operační systém. Pokud počet připojených zařízení překročí kapacitu obrazovky, zobrazí software WD SmartWare levý a pravý ukazatel posunu zobrazení zařízení, aby je bylo možné zobrazit všechny.</p>
<p>Ikona Device locked (Uzamčené zařízení)</p>	<p>Nezobrazeno na obr. 9 na straně 19:</p> <div data-bbox="646 730 716 814" style="text-align: center;"> </div> <p>Označuje, že zařízení je uzamčeno a chráněno heslem.</p>
<p>Ikona Free trial countdown (Odpočet zkušební doby)</p>	<p>Nezobrazeno na obr. 9 na straně 19:</p> <div data-bbox="630 930 721 1024" style="text-align: center;"> </div> <p>Označuje, že zařízení jiných výrobců než WD, nepodporovaná zařízení a složky účtu služby Dropbox mají 30denní bezplatný přístup k upgradu softwaru WD SmartWare Pro.</p>
<p>Ikona Login required (Požadováno přihlášení)</p>	<p>Nezobrazeno na obr. 9 na straně 19:</p> <div data-bbox="630 1213 721 1308" style="text-align: center;"> </div> <p>Označuje, že je požadováno platné uživatelské jméno a heslo pro přístup k zabezpečeným síťovým zařízením.</p>
<p>Ikona No writable partition (Žádný zapisovatelný oddíl)</p>	<p>Nezobrazeno na obr. 9 na straně 19:</p> <div data-bbox="634 1465 727 1560" style="text-align: center;"> </div> <p>Zobrazí se, pokud software WD SmartWare nemůže v zařízení najít platný svazek nebo sdílení. Před tím, než v softwaru WD SmartWare vyberete zařízení pro zálohování a obnovení, musíte ho nejprve nakonfigurovat.</p>

Zobrazení karty Backup (Zálohování)

Software WD SmartWare nabízí dvě různá zobrazení karty Backup (Zálohování), v závislosti na tom, jak chcete vybrat soubory k zálohování:

- Podle kategorií – tak, jak jsou zobrazeny v ukazatelích obsahu.
- Podle souborů – tak, jak jsou zobrazeny ve struktuře složek vnitřního pevného disku počítače.

K výběru souborů nebo jejich kategorií, které chcete zálohovat, a k ovládní procesu zálohování, použijte kartu Backup (Zálohování) softwaru WD SmartWare.

Stručný přehled funkcí zobrazení karty Backup (Zálohování) popisuje obr. 10 a tab. 2 na straně 26.

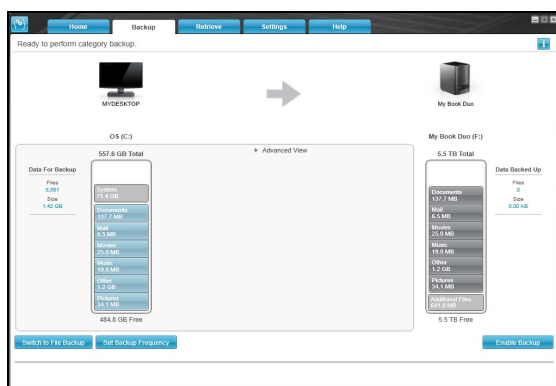

Zobrazení zálohování podle kategorií

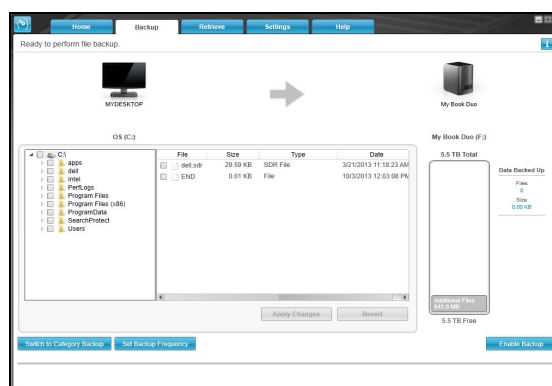

Zobrazení zálohování podle souborů

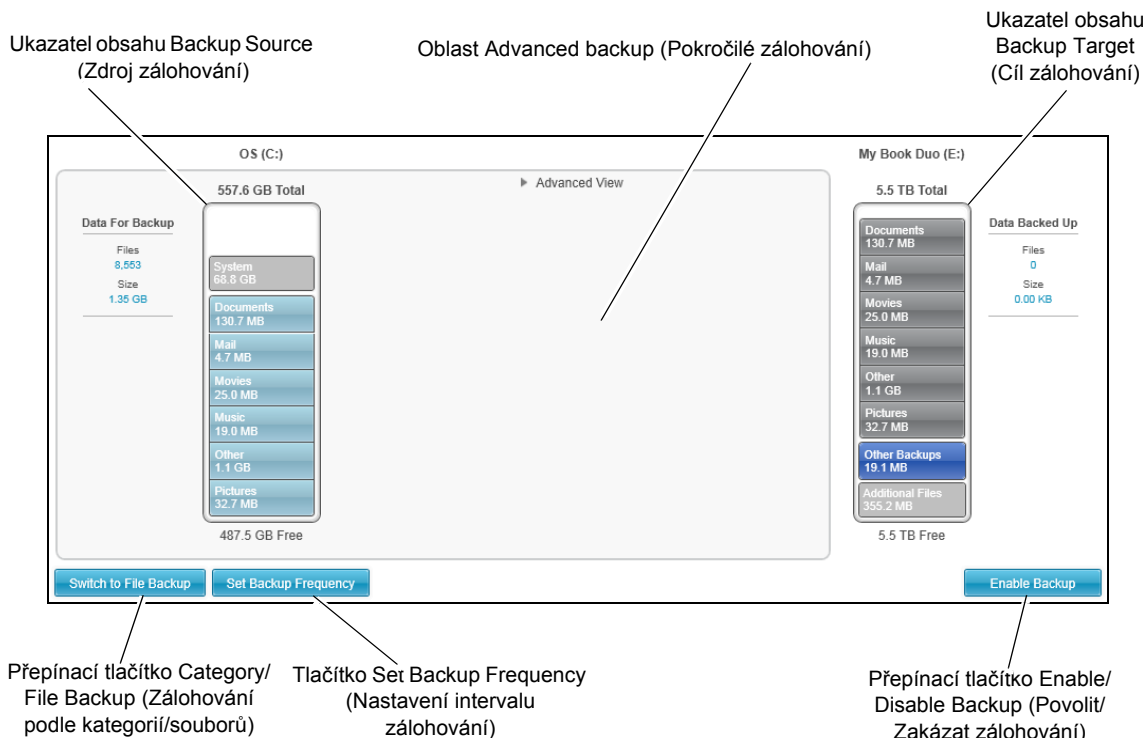

obr. 10. Zobrazení karty Backup (Zálohování)

tab. 2. Popis funkcí karty Backup (Zálohování)

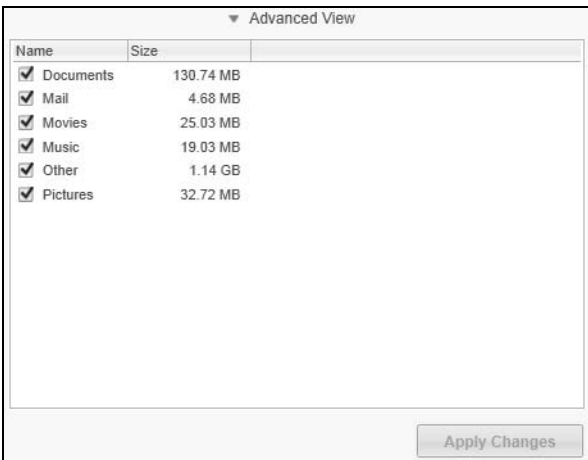
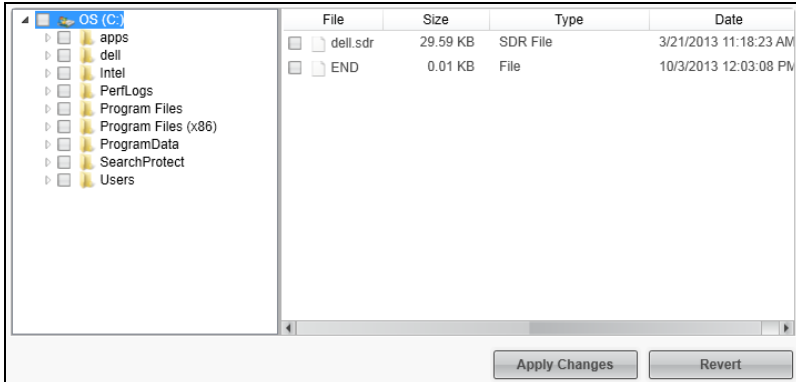
Zobrazená součást	Popis
<p>Oblast Advanced backup (Pokročilé zálohování)</p>	<p>V režimu kategorií je nastavena původní výchozí konfigurace softwaru WD SmartWare, aby byly zálohovány všechny kategorie souborů. Při této konfiguraci je oblast advanced backup (pokročilé zálohování) prázdná.</p> <p>Klepnutím na možnost Advanced View (Pokročilé zobrazení) otevřete pole výběru, ve kterém můžete určit konkrétní kategorie souborů, které chcete zálohovat:</p>  <p>Kliknutím na možnost Apply Changes (Použit změny) v poli výběru souborů pro zálohování vytvoříte vlastní plán zálohování. Ukazatel obsahu se aktualizuje.</p> <p>Klepnutím na tlačítko Switch to File Backup (Přepnout na zálohování podle souborů) zobrazíte strukturu složek, kde můžete vybrat jednotlivé soubory nebo složky, které chcete zálohovat:</p>  <p>Poznámka: Na kartě Backup (Zálohování) bude ukazatel obsahu zdrojového zálohovaného zařízení nahrazen pohledem struktury složek.</p>

(pokračování)

tab. 2. Popis funkcí karty Backup (Zálohování) (pokračování)

Zobrazená součást	Popis
Oblast Advanced backup (Pokročilé zálohování) (pokračování)	<p>V režimu zobrazení souborů nejsou v původní/výchozí konfiguraci softwaru WD SmartWare vybrány <i>žádné</i> soubory/složky k zálohování. Po výběru souborů či složek, které si přejete zálohovat, můžete klepnout na následující možnosti:</p> <ul style="list-style-type: none"> ■ Kliknutím na tlačítko Apply Changes (Použít změny) vytvoříte vlastní plán zálohování na základě vašeho aktuálního výběru. ■ Klikněte na tlačítko Revert (Vrátit zpět), pokud chcete odstranit předchozí výběr a znovu zobrazit předchozí platnou konfiguraci.
Tlačítko Backup schedule reminder (Připomenutí plánu zálohování)	<p>Nezobrazeno na obr. 10 na straně 25:</p>  <p>Kliknutím na tlačítko zobrazíte dialogové okno pro plánované zálohování, kde se zobrazí následující:</p> <ul style="list-style-type: none"> ■ datum a čas příští naplánované zálohy, poslední záloha, která mohla být zmeškána, a poslední dokončená záloha, ■ tlačítko Backup Now (Zálohovat nyní), pomocí kterého přeskočíte plán a spustíte zálohu nyní.
Ukazatel obsahu Backup Source (Zdroj zálohování)	Stejně jako ukazatel obsahu zdrojového zálohovacího zařízení v zobrazení karty Home (Výchozí). (Další informace naleznete v části „Ukazatel obsahu Backup Source (Zdroj zálohování)“ na str. 21.)
Ukazatel obsahu Backup target (Cíl zálohování)	Stejně jako ukazatel obsahu cílového zálohovacího zařízení v zobrazení karty Home (Výchozí). (Další informace naleznete v části „Ukazatel obsahu Backup target (Cíl zálohování)“ na str. 22.)
Přepínací tlačítko Category/File Backup (Zálohování podle kategorií/souborů)	<p>Přepnutí režimu zálohování mezi kategoriemi a soubory:</p> <ul style="list-style-type: none"> ■ Režim zálohování kategorií – zálohování souborů v závislosti na jejich kategoriích, jak je znázorněno v ukazatelích obsahu. Pokud je aktivní režim zálohování podle kategorií, je zobrazen popisek tlačítka Switch to File Backup (Přepnout na zálohování podle souborů). ■ Režim zálohování souborů – soubory budou zálohovány podle struktury souborů na vybraném zdrojovém zálohovacím zařízení. Pokud je aktivní režim zálohování podle kategorií, je zobrazen popisek tlačítka Switch to Category Backup (Přepnout na zálohování podle kategorií).
Přepínač Enable/Disable Backup (Povolit/Zakázat zálohování)	Zahájí nebo zastaví zálohování.
Tlačítko Set Backup Frequency (Nastavení intervalu zálohování)	Otevření dialogového okna Set Backup Frequency (Nastavit interval zálohování) pro nepřetržité nebo plánované zálohování. Nepřetržité zálohování je spuštěno po celou dobu. Plánované zálohování se spustí v zadaný den a v zadaný čas.

Zobrazení karty Retrieve (Obnovení)

Tři zobrazení karty Retrieve (Obnovení) softwaru WD SmartWare vám umožní vyhledat zálohované soubory a zkopírovat je na vybrané zdrojové zálohovací zařízení:

- výběr svazku, ze kterého bude obnova provedena;
- výběr cíle pro obnovené soubory;
- výběr souborů pro obnovení z vybraného cílového zálohovacího zařízení.

Stručný přehled funkcí zobrazení karty Retrieve (Obnovení) popisuje obr. 11 a tab. 3 na straně 29.

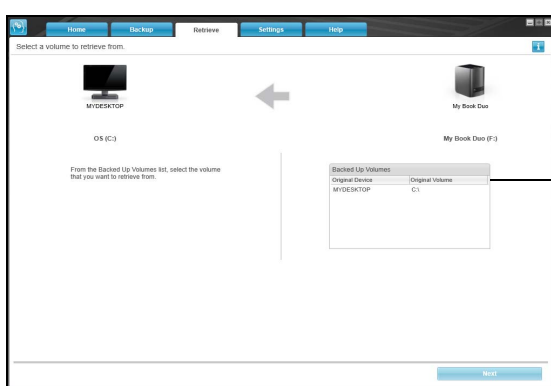

Pole výběru Backed Up Volumes
(Zálohované svazky)

Výběr svazku, ze kterého bude obnova provedena.

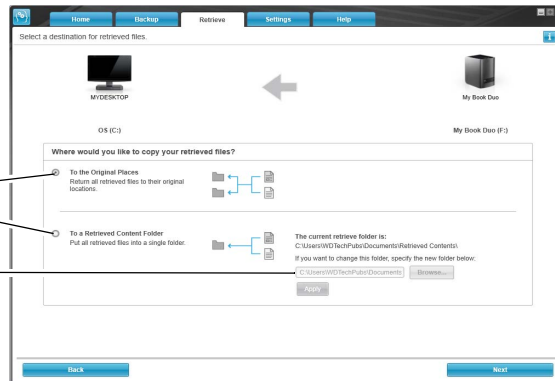

Tlačítka Retrieve Destination Option
(Možnosti cíle obnovy)

Pole Change retrieve folder (Změnit složku
pro obnovu) a tlačítko Browse (Procházet)

Výběr umístění pro obnovené soubory

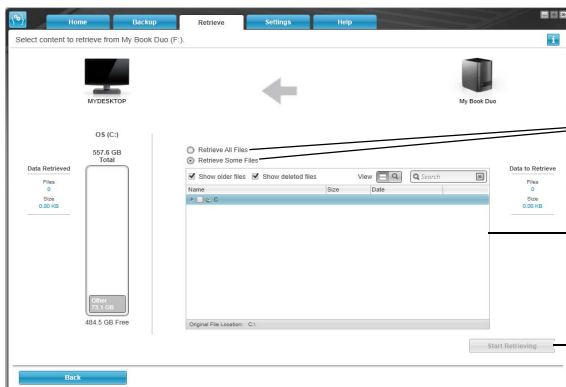

Tlačítka Retrieve Files Option (Možnosti
souborů k obnově)

Okno pro výběr některých souborů k obnově

Přepínací tlačítko Start Retrieving/Cancel
Retrieving (Spustit obnovu/Zrušit
obnovu)

Výběr obsahu pro obnovu

obr. 11. Zobrazení karty Retrieve (Obnovení)

tab. 3. Popis funkcí karty Retrieve (Obnovení)

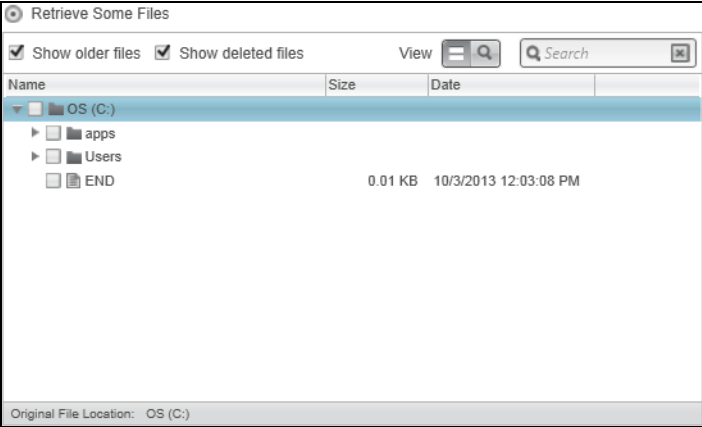
Zobrazená součást	Popis
Pole výběru Backed Up Volumes (Zálohované svazky)	Zobrazuje seznam zálohovaných svazků na vybraném cílovém zálohovacím zařízení, ze kterých lze obnovit soubory. Před tím, než budete pokračovat v obnovení klepnutím na tlačítko Next (Další), <i>musíte</i> vybrat zálohovaný svazek.
Pole Change retrieve folder (Změnit složku pro obnovení) a tlačítko Browse (Procházet)	Software WD SmartWare standardně vytváří a používá podsložku s názvem Retrieved Contents (Obnovený obsah) ve složce My Documents (Moje dokumenty) vašeho uživatelského účtu. Pokud chcete určit jinou složku, použijte funkci Browse (Procházet) a klepněte na tlačítko Apply (Použít).
Tlačítka Retrieve destination option (Vybrat cíl pro obnovení)	Výběr, kam chcete zkopírovat obnovené soubory z vybraného cílového zálohovacího zařízení: <ul style="list-style-type: none"> Možnost To the Original Places (Do původních umístění) vytvoří kopie obnovených souborů do stejného umístění, ze kterého byla provedena jejich záloha. Možnost To a Retrieved Content Folder (Do složky obnoveného obsahu) vytvoří kopie všech obnovených souborů do jedné složky.
Tlačítka Retrieve files option (Výběr souborů pro obnovení)	Ve výchozím nastavení je vybrána možnost Retrieve Some Files (Obnovit některé soubory). Pokud chcete vyhledat a obnovit pouze vybrané soubory a složky, můžete použít pole výběru Retrieve Some Files (Obnovit některé soubory), které jsou softwarem WD SmartWare zobrazeny. Pokud vyberete možnost Retrieve All Files (Obnovit všechny soubory), zavře se pole výběru Retrieve Some Files (Obnovit některé soubory) a software WD SmartWare obnoví všechny soubory z vybraného svazku na zvoleném cílovém zálohovacím zařízení.
Pole výběru Retrieve some files (Obnovit některé soubory)	Zobrazení všech souborů z vybraného záložního svazku ve struktuře složek se zaškrtnutými políčky pro výběr jednotlivých souborů nebo složek: 
Přepínací tlačítko Start/Cancel Retrieving (Spustit/zrušit obnovení)	Ovládání průběhu obnovení pomocí funkcí spuštění a zrušení obnovení.

Zobrazení karty Settings (Nastavení)

Stručný přehled funkcí zobrazení karty Settings (Nastavení) popisuje obr. 12 a Tabulka 4.

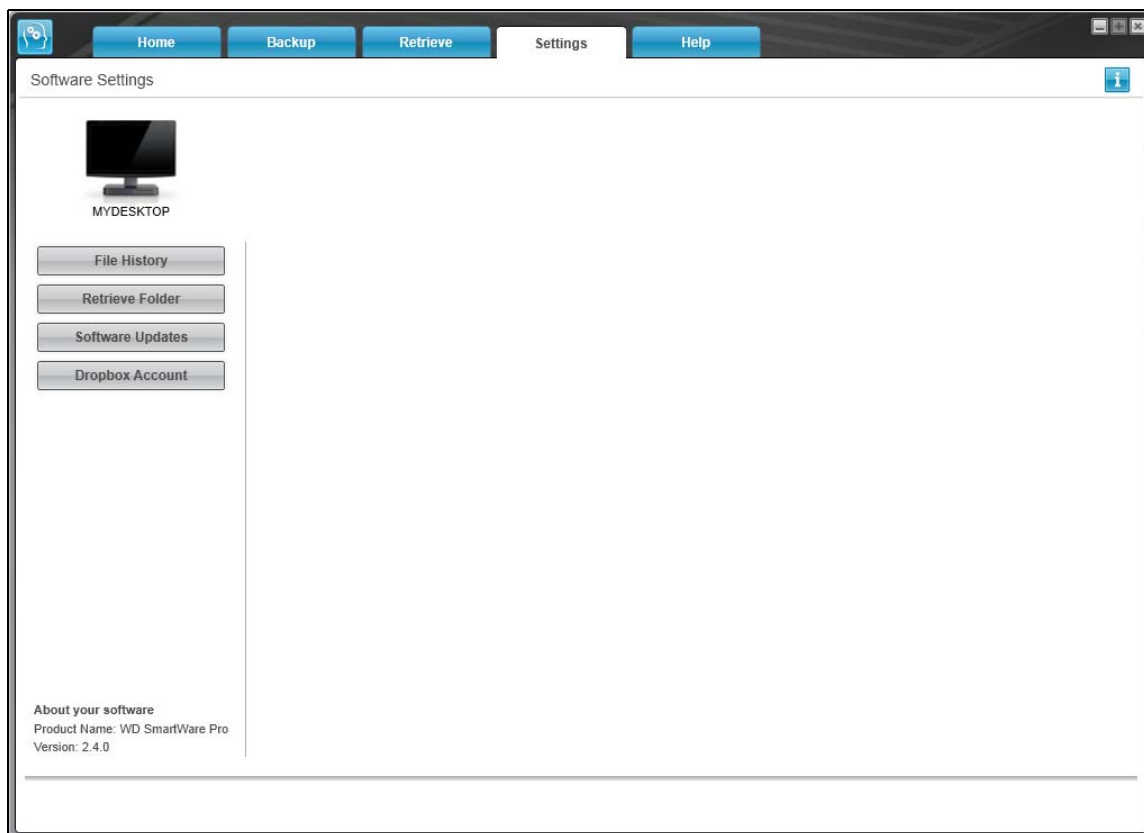

obr. 12. Zobrazení karty Settings (Nastavení) softwaru

tab. 4. Popis funkcí karty Settings (Nastavení)

Zobrazená součást	Popis
Tlačítko Dropbox Account (Účet Dropbox)	Zobrazí dialogové okno Dropbox Account (Účet Dropbox), kde lze nastavit softwaru WD SmartWare Pro přístup ke vzdálené složce ve službě Dropbox.
Tlačítko File History (Historie souborů)	Zobrazení dialogového okna Set File History (Nastavení historie souborů), ve kterém lze určit počet uložených verzí, které si přejete uchovat, pro jednotlivé soubory.
Tlačítko Retrieve Folder (Složka pro obnovení)	Zobrazí se dialogové okno Set Retrieve Folder (Nastavit složku pro obnovení), kde lze určit jinou cílovou složku pro obnovené soubory.
Tlačítko Software Updates (Aktualizace softwaru)	Zobrazení dialogového okna Software Updates (Aktualizace softwaru), ve kterém lze zapnout nebo vypnout automatickou kontrolu softwarových aktualizací.

Zobrazení karty Help (Nápověda)

Zobrazení karty Help (Nápověda) softwaru WD SmartWare poskytuje rychlý přístup k tématům oblasti Learning Center (Školící středisko) a odkazy ke službám podpory on-line.

Stručný přehled funkcí zobrazení karty Help (Nápověda) popisuje obr. 13 a Tabulka 5.

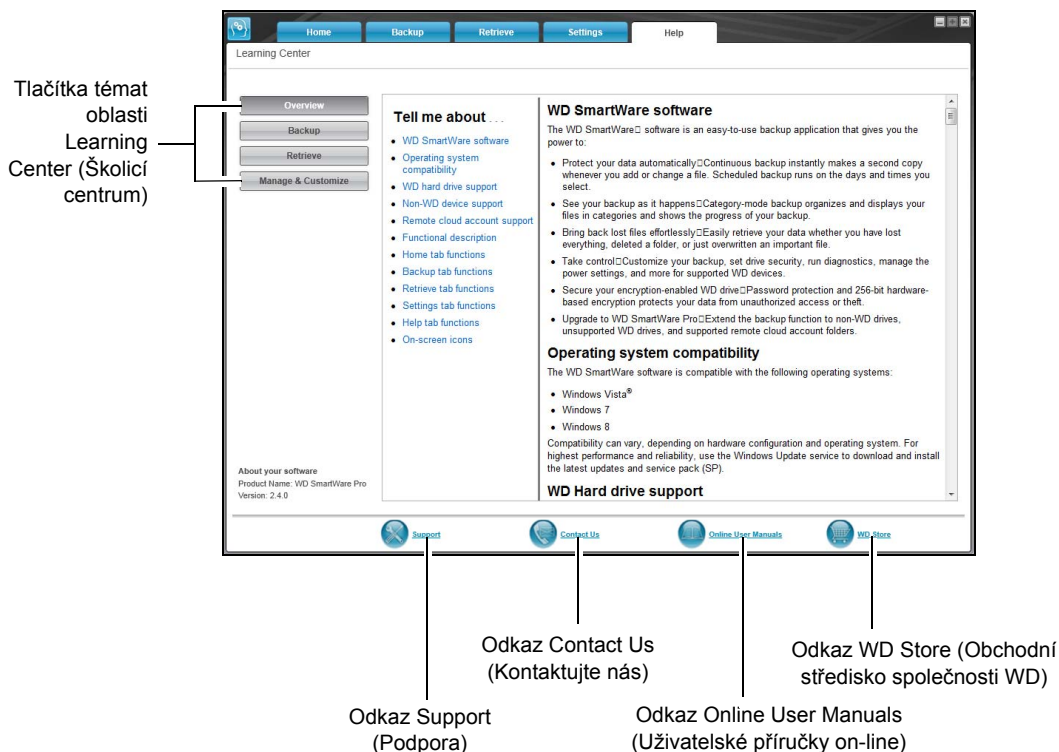

obr. 13. Zobrazení karty Help (Nápověda)

tab. 5. Popis funkcí karty Help (Nápověda)

Zobrazená součást	Popis
Odkaz Contact Us (Kontaktujte nás)	Pomocí webového prohlížeče bude otevřen odkaz http://support.wd.com/contact . Zobrazí se stránka Contact Us (Kontaktujte nás), která je součástí stránek WD Service & Support (Servis a podpora společnosti WD).
Tlačítka témat oblasti Learning Center (Školící středisko)	Odkaz, jehož prostřednictvím jsou zobrazena hlavní témata oblasti Learning Center (Školící středisko): <ul style="list-style-type: none"> ■ Overview (Přehled), ■ Backup (Zálohování) ■ Retrieve (Obnova) ■ Manage & Customize (Správa a přizpůsobení).

(pokračování)

tab. 5. Popis funkcí karty Help (Nápověda) (pokračování)

Zobrazená součást	Popis
Odkaz Online User Manuals (Uživatelské příručky on-line)	Pomocí webového prohlížeče bude prostřednictvím následujícího odkazu zobrazena stránka uživatelského manuálu softwaru WD SmartWare: http://www.wd.com/wdproducts/wdsmartware/um.asp . Na těchto stránkách si můžete vybrat a zobrazit on-line verzi uživatelské příručky k vašemu zařízení WD.
Odkaz Support (Podpora)	Pomocí webového prohlížeče bude otevřen odkaz http://support.wd.com . Zobrazí se domovská stránka WD Service & Support (Servis a podpora společnosti WD).
Odkaz WD Store (Obchodní středisko společnosti WD)	Pomocí webového prohlížeče bude prostřednictvím odkazu zobrazena stránka WD online store (Obchodní středisko společnosti WD): http://store.westerndigital.com/store/wdus .

4

Zálohování souborů

Tato kapitola obsahuje následující témata:

- [Popis funkce zálohování](#)
- [Zálohování souborů](#)

Popis funkce zálohování

Software WD SmartWare automaticky zálohuje na vybrané cílové zálohovací zařízení vaše důležité soubory, jako např. hudbu, filmy, fotografie, dokumenty, e-maily a ostatní soubory. Nepřetržitě zálohování ihned vytvoří druhou kopii, a to kdykoli přidáte nebo změníte soubor na vybraném zdrojovém zálohovaném zařízení. Plánované zálohy jsou spouštěny ve vybraných dnech a časech.

Jakmile software WD SmartWare dokončí kategorizaci různých typů souborů na zvoleném zdrojovém zálohovaném zařízení, kliknutím na tlačítko **Enable Backup** (Povolit zálohování) bude všechen obsah zálohován do cílového zařízení. Nebo můžete vybrat k zálohování pouze určité soubory, složky či kategorie.

Po provedení zálohování chrání software WD SmartWare soubory tím, že zálohuje:

- nové soubory vytvořené na počítači nebo zkopírované na vybrané zdrojové zálohované zařízení;
- stávající soubory, které byly změněny.

Tato ochrana je automatická (software WD SmartWare ji provádí bez vaší účasti), jediným požadavkem je, aby byly zdrojové a cílové zálohovací zařízení připojeny k počítači.

Poznámka: Ochrana zálohováním zůstává automatická, dokud je zdrojové i cílové zálohovací zařízení připojeno k počítači. Po odpojení a opětovném připojení některého zařízení software WD SmartWare znovu vyhledá ve zdrojovém zálohovaném zařízení nové a změněné soubory a poté bude pokračovat v ochraně automatickým zálohováním.

Zálohování souborů

1. V oblasti Backup Source (Zdroj zálohy) obrazovky Home (Výchozí) vyberte zařízení, které obsahuje soubory, jež chcete zálohovat:
 - a. Použijte přepínač zdroje zálohy k určení, zda chcete zálohovat soubory z místního pevného disku nebo ze vzdálené složky ve službě Dropbox:



- Ve výchozím nastavení je vybrána možnost Počítač a ikona počítače označuje, že zdrojovým zařízením bude buď vnitřní pevný disk, oddíl disku, nebo místní přímo připojený externí pevný disk:



- Výběrem možnosti Dropbox se zobrazí ikona Dropbox, která označuje, že zdrojovým zařízením pro zálohu bude vzdálená složka ve službě Dropbox:



- Pokud vybrané zdrojové zálohovací zařízení má více než jeden vnitřní pevný disk, více oddílů disku nebo externí pevné disky, použijte přepínač zdrojového zálohovacího zařízení k výběru toho, které má být zálohováno:



2. V oblasti Backup Target (Cíl zálohy) na obrazovce Home (Výchozí):

- Pokud je k počítači připojeno více než jedno cílové zálohovací zařízení, klikněte na ikonu toho, na které chcete soubory zálohovat:

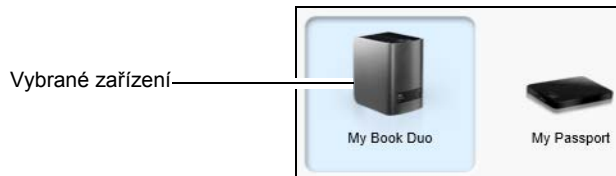

- Ověřte, zda se barva pozadí kolem vybraného zařízení změní na světle modrou.
- Pokud vybrané cílové zálohovací zařízení obsahuje více oddílů nebo síťových sdílení, použijte přepínač pod ikonou zařízení k výběru cílového zálohovacího zařízení, které chcete použít:



3. Klepnutím na kartu **Backup** (Zálohování) zobrazíte okno Backup (Zálohování) (viz obr. 10 na straně 25).

4. Software WD SmartWare je ve výchozí konfiguraci nastaven pro nepřetržité zálohování. Pokud chcete konfigurovat plánované zálohování, klikněte na tlačítko **Set Backup Frequency** (Nastavit interval zálohování), abyste zobrazili dialogové okno Set Backup Frequency (Nastavit interval zálohování):

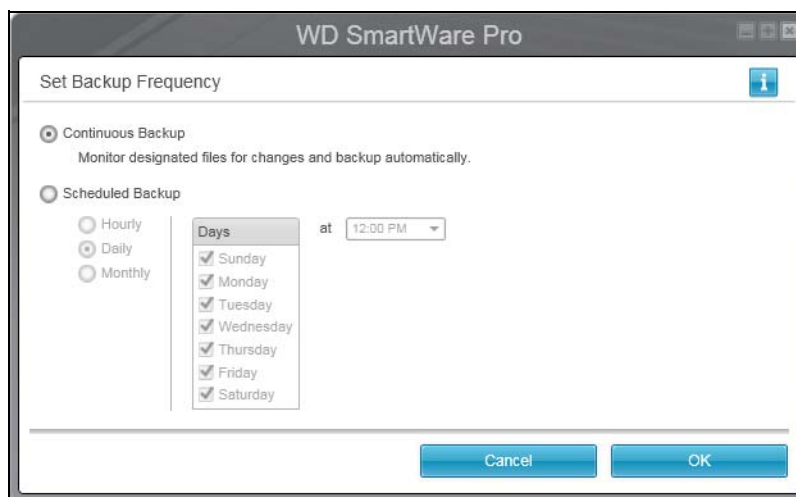

5. V dialogovém okně Set Backup Frequency (Nastavit interval zálohování):
- Vyberte možnost **Scheduled Backup** (Plánované zálohování).
 - Vyberte možnost **Hourly** (Každou hodinu), **Daily** (Každý den) nebo **Monthly** (Každý měsíc) a použijte k naplánování zálohování zaškrťovací políčka a pole výběru:

Pokud vyberete možnost . . .	Bude záloha provedena . . .
Hourly (Každou hodinu)	Každou celou hodinu.
Daily (Každý den)	Ve vybraných dnech v týdnu ve vybraném čase: <ol style="list-style-type: none"> Vyberte dny v týdnu, kdy chcete provádět zálohu, zaškrtnutím políček Days (Dny) nebo zrušením jejich zaškrtnutí. Určete čas ve dni, kdy má být spuštěno zálohování, pomocí pole výběru at (v).
Monthly (Každý měsíc)	Ve vybraném dni v měsíci ve vybraném čase: <ol style="list-style-type: none"> Použijte pole výběru Every (Každý) k určení ve kterém výskytu dne chcete spouštět zálohování – First (První), Second (Druhý), Third (Třetí), Fourth (Čtvrtý) nebo Last (Poslední). Pomocí pole výběru Day (Den) určete den v týdnu, kdy má být spuštěno zálohování. Určete čas ve dni, kdy má být spuštěno zálohování, pomocí pole výběru at (v).

- Kliknutím na tlačítko **OK** uložte svůj plán a zavřete dialogové okno Set Backup Frequency (Nastavit interval zálohování).
6. Na obrazovce Backup (Zálohování):

POKUD chcete provést zálohu . . . z vybraného zařízení zdroje zálohování,	POSTUPUJTE TAKTO . . .
všech kategorií souborů,	Přejděte ke kr. 7.
vybraných kategorií souborů,	Přejděte na kr. 8, str. 37.
všech souborů a složek,	viz kr. 9, str. 38.
vybraných souborů a složek,	Přejděte na kr. 10, str. 39.

7. Pokud chcete zálohovat všechny kategorie souborů ve vybraném zdrojovém zálohovaném zařízení:

- Ujistěte se, že jste vybrali režim kategorií a že v levém horním rohu obrazovky Backup (Zálohování) se zobrazí text Ready to perform category backup (Vše je připraveno k zálohování kategorií).

Pokud je vybrán režim zálohování souborů a zobrazí se text Ready to perform file backup (Vše je připraveno k zálohování souborů), klikněte na tlačítko **Switch to Category Backup** (Přepnout na zálohování kategorií) a potvrďte výzvu Switching Backup Plan (Přepnutí plánu zálohování) kliknutím na tlačítko **OK**.

- b. Pokud chcete otevřít pole výběru kategorií a ověřit, že jsou vybrána zaškrťovací políčka všech šesti kategorií, klepněte na možnost **Advanced View** (Pokročilé zobrazení):

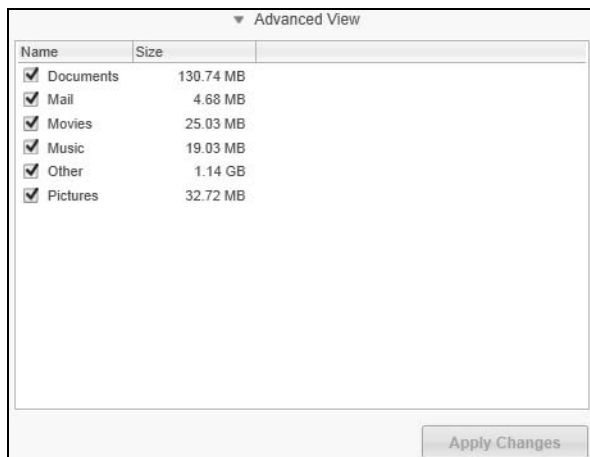

- c. Zaškrtněte všechna prázdná políčka a poté kliknutím na možnost **Apply Changes** (Použit změny) potvrďte vytvoření uživatelského plánu zálohování. Ukazatele obsahu disku budou aktualizovány.
- d. Kliknutím na možnost **Enable Backup** (Povolit zálohování) zahájíte proces zálohování všech kategorií souborů na zdrojovém zálohovaném zařízení v zadaném intervalu. Přejděte na kr. 11, str. 41.

Poznámka: Pokud jste podle postupu, který popisuje kr. 5, str. 35 provedli nastavení plánovaného zálohování, software WD SmartWare přidá na obrazovku Backup (Zálohování) tlačítko připomenutí plánu:



Pokud kliknete na tlačítko připomenutí, zobrazí se dialogové okno Scheduled Backup Status (Stav plánovaného zálohování), kde se zobrazí datum a čas příští naplánované zálohy, poslední záloha, která mohla být zmeškána, a poslední dokončené zálohování:



Pokud chcete spustit zálohu nyní a nechcete čekat na její plánované spuštění, klikněte na tlačítko **Back Up Now** (Zálohovat nyní).

8. Pokud chcete zálohovat vybrané kategorie souborů z vybraného zdrojového zálohovaném zařízení:

- a. Ujistěte se, že jste vybrali režim kategorií a že v levém horním rohu obrazovky Backup (Zálohování) se zobrazí text Ready to perform category backup (Vše je připraveno k zálohování kategorií).

Pokud je vybrán režim zálohování souborů a zobrazí se text Ready to perform file backup (Vše je připraveno k zálohování souborů), klikněte na tlačítko **Switch to Category Backup** (Přepnout na zálohování kategorií) a potvrďte výzvu **Switching Backup Plan** (Přepnutí plánu zálohování) kliknutím na tlačítko **OK**.

- b. Klepnutím na možnost **Advanced View** (Pokročilé zobrazení) otevřete pole výběru zálohování podle kategorií:

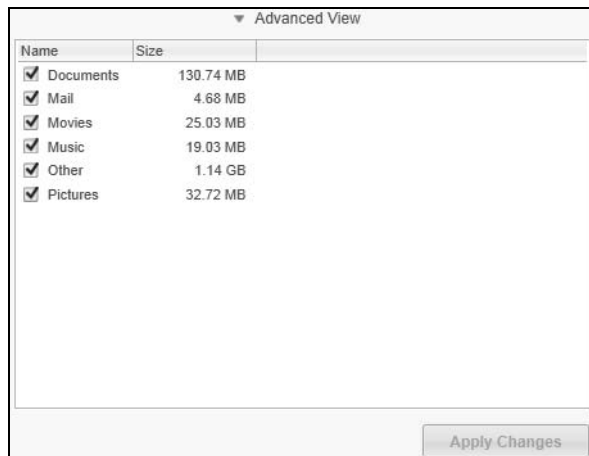

- c. V poli výběru zálohování podle kategorií:

- Zrušte zaškrtnutí políček u kategorií souborů, které chcete z procesu zálohování vyloučit.
- Zaškrtněte políčka u kategorií souborů, které chcete zahrnout do procesu zálohování.

- d. Kliknutím na možnost **Apply Changes** (Použít změny) potvrďte vytvoření uživatelského plánu zálohování. Ukazatele obsahu budou aktualizovány.

- e. Kliknutím na možnost **Enable Backup** (Povolit zálohování) zahájíte proces zálohování vybraných kategorií souborů na vybraném zdrojovém zálohovacím zařízení v zadaném intervalu. Přejděte na kr. 11, str. 41.

Poznámka: Pokud jste podle postupu, který popisuje kr. 5, str. 35 provedli nastavení plánovaného zálohování, software WD SmartWare přidá na obrazovku Backup (Zálohování) tlačítko připomenutí plánu:



Pokud kliknete na tlačítko připomenutí, zobrazí se dialogové okno Scheduled Backup Status (Stav plánovaného zálohování), kde se zobrazí datum a čas příští naplánované zálohy, poslední záloha, která mohla být zmeškána, a poslední dokončené zálohování:



Pokud chcete spustit zálohu nyní a nechcete čekat na její plánované spuštění, klikněte na tlačítko **Back Up Now** (Zálohovat nyní).

9. Pokud chcete zálohovat všechny soubory a složky na vybraném zdrojovém zálohovacím zařízení:

- a. Ujistěte se, že jste vybrali režim souborů a že v levém horním rohu obrazovky Backup (Zálohování) se zobrazí text Ready to perform file backup (Vše je připraveno k zálohování souborů).

Pokud je vybrán režim zálohování kategorií a zobrazí se text Ready to perform category backup (Připraveno k zálohování kategorií), klikněte na tlačítko **Switch to File Backup** (Přepnout na zálohování souborů) a potvrďte výzvu Switching Backup Plan (Přepnutí plánu zálohování) kliknutím na tlačítko **OK**.

- b. V poli výběru zálohování souborů zaškrtněte políčko zdrojového zálohovacího zařízení:



- c. Otevřete strukturu složek a ověřte, zda byla zaškrtnutím políčka zdrojového zálohovacího zařízení automaticky zaškrtnuta políčka u všech souborů a složek v zařízení:

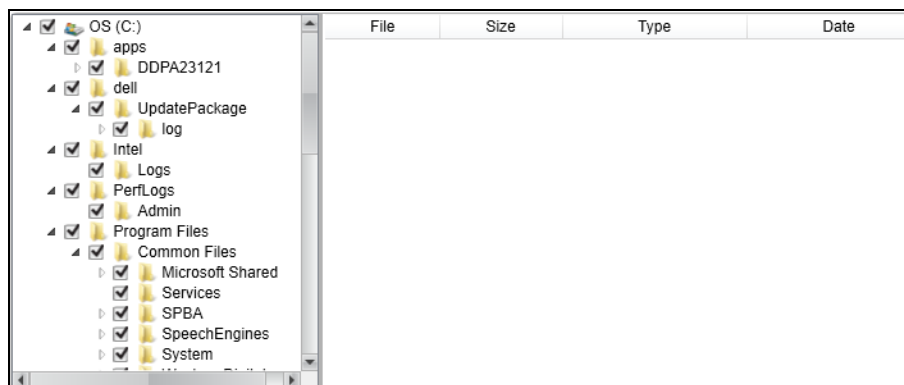

- d. Kliknutím na tlačítko **Apply Changes** (Použít změny) vytvoříte vlastní plán zálohování na základě vašeho výběru.

Poznámka: Klepnutím na možnost **Revert** (Vrátit zpět), odstraní se předchozí výběr a znovu zobrazí předchozí platnou konfiguraci.

- e. Kliknutím na možnost **Enable Backup** (Povolit zálohování) zahájíte proces zálohování všech vybraných souborů a složek na vybraných zdrojových zálohovaných zařízeních v zadaném intervalu. Přejděte na kr. 11, str. 41.

Poznámka: Pokud jste podle postupu, který popisuje kr. 5, str. 35 provedli nastavení plánovaného zálohování, software WD SmartWare přidá na obrazovku Backup (Zálohování) tlačítko připomenutí plánu:



Pokud kliknete na tlačítko připomenutí, zobrazí se dialogové okno Scheduled Backup Status (Stav plánovaného zálohování), kde se zobrazí datum a čas příští naplánované zálohy, poslední záloha, která mohla být zmeškána, a poslední dokončené zálohování:



Pokud chcete spustit zálohu nyní a nechcete čekat na její plánované spuštění, klikněte na tlačítko **Back Up Now** (Zálohovat nyní).

- 10.** Chcete-li zálohovat vybrané soubory a složky z vybraného zdrojového zálohovaného zařízení:

- a. Ujistěte se, že jste vybrali režim souborů a že v levém horním rohu obrazovky Backup (Zálohování) se zobrazí text Ready to perform file backup (Vše je připraveno k zálohování souborů).

Pokud je vybrán režim zálohování kategorií a zobrazí se text Ready to perform category backup (Připraveno k zálohování kategorií), klikněte na tlačítko **Switch to File Backup** (Přepnout na zálohování souborů) a potvrďte výzvu Switching Backup Plan (Přepnutí plánu zálohování) kliknutím na tlačítko **OK**.

b. V poli výběru zálohování souborů otevřete strukturu složek:

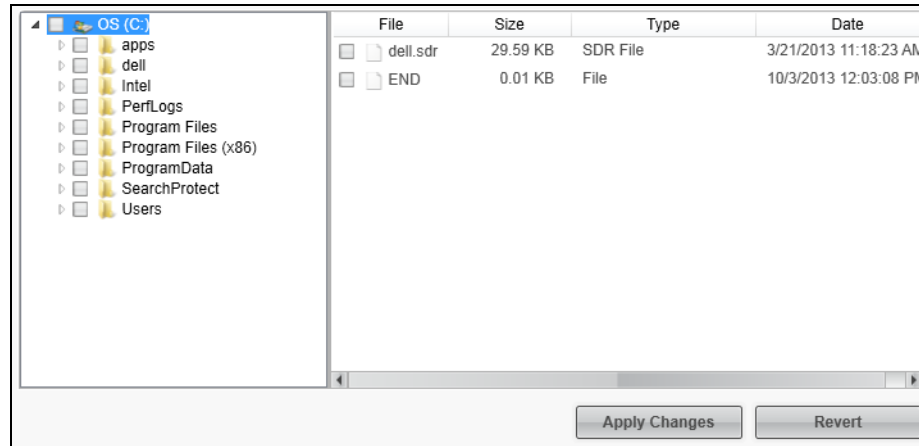

c. Zaškrtněte políčka u jednotlivých souborů nebo složek, které chcete zálohovat. Všimněte si, že označením zaškrťovacího políčka složky bude proveden výběr všech vnořených souborů i složek, které tato složka obsahuje.

d. Kliknutím na tlačítko **Apply Changes** (Použít změny) vytvoříte vlastní plán zálohování na základě vašeho výběru.

Poznámka: Klepnutím na možnost **Revert** (Vrátit zpět), odstraníte předchozí výběr a znovu zobrazíte předchozí platnou konfiguraci.

e. Kliknutím na možnost **Enable Backup** (Povolit zálohování) zahájíte proces zálohování vybraných souborů a složek na vybraném zdrojovém zálohovacím zařízení v zadaném intervalu. Přejděte na kr. 11, str. 41.

Poznámka: Pokud jste podle postupu, který popisuje kr. 5, str. 35 provedli nastavení plánovaného zálohování, software WD SmartWare přidá na obrazovku Backup (Zálohování) tlačítko připomenutí plánu:



Pokud kliknete na tlačítko připomenutí, zobrazí se dialogové okno Scheduled Backup Status (Stav plánovaného zálohování), kde se zobrazí datum a čas příští naplánované zálohy, poslední záloha, která mohla být zmeškána, a poslední dokončené zálohování:



Pokud chcete spustit zálohu nyní a nechcete čekat na její plánované spuštění, klikněte na tlačítko **Back Up Now** (Zálohovat nyní).

11. Během zálohování:

- Ukazatel průběhu a zpráva znázorňují rozsah již zálohovaných dat.
- Pokud jste vybrali možnost zálohování kategorií:
 - Modré pozadí ukazatele obsahu kategorií se u všech souborů zdrojového zálohovaného zařízení, které ještě nebyly zálohované, změní na žlutou/jantarovou.
 - Šedá barva pozadí kategorií souborů na ukazateli obsahu cílového zálohovacího zařízení se po dokončení zálohování změní na modrou barvu.
- Během zálohování souborů softwarem WD SmartWare na pozadí můžete počítač používat k jiným činnostem.
- Přepínací tlačítko **Enable Backup** (Povolit zálohování) se změní v tlačítko **Disable Backup** (Zakázat zálohování), jímž můžete zálohování zakázat.

12. Pokud se zobrazí zpráva o úspěšném dokončení zálohování, znamená to, že zálohování bylo dokončeno běžným způsobem.

Jestliže některé soubory nelze zálohovat, zobrazí software WD SmartWare:

- varovnou zprávu oznamující počet neúspěšně zálohovaných souborů;
- odkaz View (Přehled), který slouží k tomu, abyste kliknutím mohli zobrazit soubory spolu s důvodem, proč nebyly zálohovány.

Některé aplikace a spuštěné procesy mohou zálohování souborů znemožnit. Jestliže nedokážete určit, proč některé soubory nebyly zálohovány, zkuste:

- uložit a zavřít všechny otevřené soubory,
- ukončit všechny spuštěné aplikace včetně e-mailové aplikace a webového prohlížeče.

Důležité: Zobrazení zprávy s upozorněním o zaplnění zařízení znamená, že na cílovém zálohovacím zařízení není dostatek místa k dokončení zálohování. Nejlepší trvalé řešení je přesunout zařízení do dlouhodobého úložiště a poté postupovat následujícím způsobem:

- a. Klikněte na kartu **Help** (Nápověda).
- b. Zobrazte kliknutím na odkaz **WD Store** (Obchodní středisko společnosti WD) stránky obchodního střediska on-line společnosti Western Digital.
- c. Klepněte na **External Hard Drives** (Externí pevné disky) a vyberte disk, který nejlépe vyhovuje vašim požadavkům.

13. Pokud jste klikli na tlačítko **Disable Backup (Zakázat zálohování) v části kr. 11, zobrazí se výzva **Disable backup** (Zakázat zálohování), která vás upozorní, že software WD SmartWare provádí zálohování na pozadí a počítač tedy můžete během zálohování používat k dalším činnostem.**

Chcete-li pokračovat, klepněte na:

- **No** (Ne), abyste požadavek zrušili a pokračovali v zálohování;
- **Yes** (Ano), abyste požadavek dokončili a zakázali zálohování.

14. Pokud jste zálohovali soubory podle jejich kategorií a zdrojové zálohovací zařízení má více interních pevných disků nebo více oddílů disku, opakujte proces zálohy pro každý z nich.

5

Obnovení souborů

Tato kapitola obsahuje následující témata:

- [Popis funkce obnovení](#)
- [Obnovení souborů](#)

Popis funkce obnovení

Software WD SmartWare usnadňuje obnovení souborů, které jsou zálohovány na cílovém zálohovacím zařízení, a umožňuje je zkopírovat do:

- původního umístění na zdrojovém zálohovaném zařízení,
- speciální složky obnoveného obsahu.

Obnovení je obecný postup skládající se z pěti kroků:

1. Na obrazovce Home (Výchozí) vyberte:
 - cílové zařízení pro obnovení – zdrojové zálohované zařízení, na které chcete zkopírovat obnovené soubory,
 - zdrojové zařízení pro obnovení – cílové zálohovací zařízení, které obsahuje požadované soubory k obnovení.
2. Vyberte záložní svazek na zdrojovém zařízení pro obnovení, ze kterého mají být soubory obnoveny.
3. Vyberte cíl, kam chcete zkopírovat obnovené soubory – buď do jejich původních umístění na zdrojovém zálohovaném zařízení, nebo do zvláštní složky pro obnovený obsah.
4. Vyberte, co chcete obnovit – buď samostatné soubory a složky, nebo veškerý obsah.
5. Obnovte soubory.

Obnovení souborů

1. Vyberte v oblasti Backup Source (Zdroj zálohování) na obrazovce Home (Výchozí) požadované cílové zařízení pro obnovení (zdroj zálohy), kam chcete zkopírovat obnovené soubory:
 - a. Použijte přepínač zdroje zálohy k určení, zda chcete zkopírovat obnovené soubory na místní pevný disk nebo do vzdálené složky ve službě Dropbox:



- Ve výchozím nastavení je vybrána možnost Počítač a ikona počítače označuje, že cílem pro obnovení bude buď vnitřní pevný disk, oddíl disku, nebo místní přímo připojený externí pevný disk:



- Výběrem možnost Dropbox se zobrazí ikona Dropbox, která označuje, že cílem pro obnovení bude vzdálená složka ve službě Dropbox:



- Pokud vybrané zařízení pro obnovení má více než jeden vnitřní pevný disk, více oddílů disku nebo externí pevné disky, použijte přepínač zdrojového zálohovacího zařízení k výběru toho, kam chcete obnovené soubory zkopírovat:



2. V oblasti Backup Target (Cíl zálohy) na obrazovce Home (Výchozí):

- Pokud je k počítači připojeno více než jedno cílové zálohovací zařízení, klikněte na ikonu toho, ze kterého chcete soubory obnovit.
- Ověřte, zda se barva pozadí kolem vybraného zařízení změní na světle modrou:

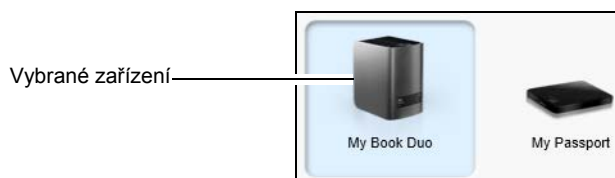

- Pokud vybrané cílové zálohovací zařízení obsahuje více oddílů nebo síťových sdílení, použijte přepínač cílového zálohovacího zařízení k výběru toho, které chcete použít:



3. Kliknutím na kartu **Retrieve** (Obnovení) zobrazíte:

- dialogové okno Select a destination for retrieved files (Vybrat cíl pro obnovené soubory),
- Dialogové okno Select a volume to retrieve from (Vybrat svazek pro obnovení)

(Další informace naleznete v části obr. 11 na straně 28.)

JESTLIŽE jste . . .	POTOM software WD SmartWare zobrazí . . .
vytvořili samostatnou zálohu na vybraném zdrojovém zařízení pro obnovení (cíli zálohování) z vybraného cílového zařízení pro obnovení (zdroje zálohy),	<p>Dialogové okno Select a destination for retrieved files (Vybrat cíl pro obnovené soubory):</p> <p>viz kr. 4, str. 45.</p>

(pokračování)

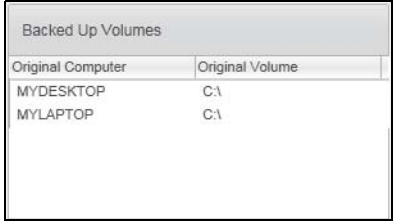
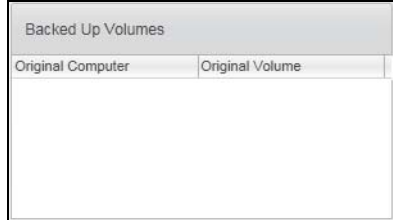
JESTLIŽE jste . . .	POTOM software WD SmartWare zobrazí . . .
<p>vytvořili několik záložních svazků na vybraném zdrojovém zařízení pro obnovení (cíli zálohování) z:</p> <ul style="list-style-type: none"> ■ různých vnitřních pevných disků nebo oddílů pevného disku na vybraném zdrojovém zálohovacím zařízení, ■ různých zdrojových zálohovaných zařízení. 	<p>Pomocí dialogového okna, které zobrazuje dostupné svazky, vyberte v poli výběru Backed Up Volumes (Zálohované svazky) ten svazek, ze kterého chcete obnovu provést.</p>  <p>V tomto případě:</p> <ol style="list-style-type: none"> a. V poli výběru Backed Up Volumes (Zálohované svazky) vyberte svazek, ze kterého si přejete soubory obnovit. b. Kliknutím na možnost Next (Další) zobrazíte dialogové okno Select a destination for retrieved files (Vybrat cíl pro obnovené soubory). c. Přejděte ke kr. 4.
<p>Nespustili zálohu na vybraném zdrojovém zařízení pro obnovení (cíli zálohování),</p>	<p>Dialog Select a volume to retrieve (Vybrat svazek k obnovení) v poli výběru Backed Up Volumes (Zálohované svazky) nezobrazuje žádné dostupné svazky:</p>  <p>Není možné provést obnovení souborů ze zařízení, na které nebyl zálohován žádný svazek. Klikněte na kartu Home (Výchozí), vraťte se na kr. 2, str. 42 a vyberte zařízení obsahující soubory, které chcete obnovit.</p>

4. V dialogovém okně Select a destination for retrieved files (Vybrat cíl pro obnovené soubory):

POKUD chcete kopírovat obnovené soubory do . . .	POTOM klepněte na možnost . . .
Původní umístění na vybraném zařízení pro obnovení (zdroj zálohování)	To the Original Places (Do původních umístění) Poznámka: Možnost To the Original Places (Do původních umístění) není k dispozici, pokud jste při provádění postupu, který popisuje kr. 3, str. 43, vybrali záložní svazek z jiného zdrojového zálohovacího zařízení nebo vzdálené složky ve službě Dropbox.
Složky obnoveného obsahu,	To a Retrieved Content Folder (Do složky obnoveného obsahu) Výchozí složkou je složka Retrieved Contents (Obnovený obsah) ve složce dokumentů vašeho uživatelského účtu. Pokud chcete vybrat jinou složku: a. Klepněte na tlačítko Browse (Procházet) a pomocí funkce procházení určete novou složku. b. Klikněte na tlačítko Apply (Použít).

5. Klepnutím na tlačítko **Next** (Další) zobrazíte dialogové okno Select content to retrieve... (Vybrat obsah pro obnovení...).

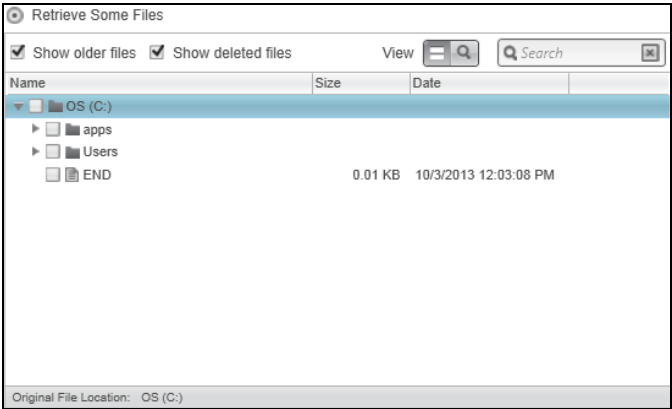
POKUD chcete obnovit . . . z vybraného záložního svazku	POTOM klepněte na možnost . . .
Všechny soubory	Retrieve All Files (Obnovit všechny soubory) a poté přejděte na kr. 7, str. 46.
Pouze vybrané soubory či složky,	Retrieve Some Files (Obnovit některé soubory), čímž zobrazíte okno pro výběr souborů k obnovení. Poté pokračujte podle instrukcí, které popisuje kr. 6. 

6. V poli výběru Retrieve Some Files (Obnovit některé soubory) pro obnovu procházejte strukturu složek, dokud nenaleznete požadované soubory. Lze také použít vyhledávací pole, do kterého lze zadat název (nebo část názvu) souboru či složky:

- Zaškrtněte políčko **Show older files** (Zobrazit starší soubory), aby se zobrazily různé verze záloh souborů:

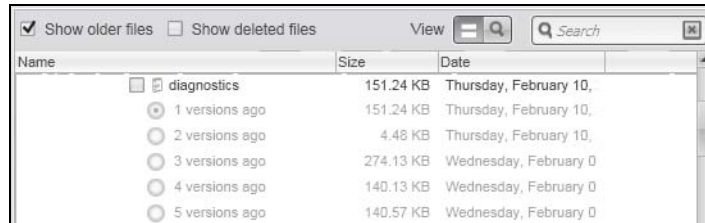

- Zaškrtněte políčko **Show deleted files** (Zobrazit odstraněné soubory), aby se zobrazily zálohované soubory, které byly odstraněny:

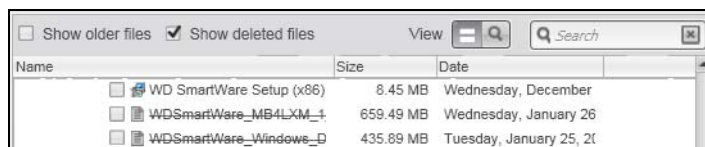

- Pomocí ikony **View** (Zobrazit) můžete vypsat jednotlivé soubory.
- Pokud chcete najít soubor, zadejte do vyhledávacího pole celý název nebo jeho část a stiskněte klávesu **Enter**, aby bylo hledání zahájeno.

Vyhledávací filtr odstraní smazáním veškerého textu ve vyhledávacím políčku a stisknutím klávesy **Enter**.

- Zaškrtněte políčka u souborů nebo složek, které chcete obnovit.

7. Klepněte na tlačítko **Start Retrieving** (Spustit obnovu).

8. Během obnovy:

- V okně Retrieve (Obnova) je zobrazen ukazatel průběhu a zpráva s informacemi o množství dat, která již byla zkopírována do umístění pro obnovené soubory.
- K zastavení obnovy slouží tlačítko **Cancel Retrieving** (Zrušit obnovu).

9. Zpráva Retrieval accomplished (Obnova dokončena) znamená dokončení obnovy.

Zpráva Partial retrieve accomplished (Částečné obnovení dokončeno) znamená, že všechny soubory vybrané k obnově nebyly zkopírovány do určeného umístění pro obnovu. V tomto případě se zobrazí jedno z následujících:

- Zpráva Files Not Retrieved (Neobnovené soubory) obsahuje počet souborů, které nebyly obnoveny a odkaz ke zobrazení okna s informacemi o neúspěšně obnovených souborech. Klepnutím na odkaz **View files** (Zobrazit soubory) můžete vypsat soubory a důvody, proč nebyly obnoveny.
- Zpráva Destination is full (Cíl je plný) znamená, že vybrané cílové zařízení pro obnovu (zdroj zálohy) nemá dostatek diskové kapacity pro obnovu.

6

Zamknutí a odemknutí zařízení

Tato kapitola obsahuje následující témata:

- [Ochrana zařízení za pomoci hesla](#)
- [Odemknutí zařízení](#)
- [Změna hesla](#)
- [Vypnutí funkce zamknutí zařízení](#)

Ochrana zařízení za pomoci hesla

Pokud se obáváte, že by k zařízení mohla získat přístup cizí osoba, a nechcete, aby se dostala k vašim souborům, můžete zařízení ochránit za pomoci hesla.

UPOZORNĚNÍ! Software WD Security používá heslo k elektronickému uzamknutí a odemknutí zařízení. Pokud heslo zapomenete, ztratíte přístup k datům a do zařízení nebude možné zapisovat nová data. Před dalším použitím budete muset vymazat jednotky zařízení.

Poznámka: Funkce ochrany za pomoci hesla není k dispozici v konfiguraci samostatných disků (JBOD).

1. Otevřete dialogové okno Set Security (Nastavení zabezpečení) kliknutím na jednu z následujících možností:
 - pomocí ikony softwaru WD Security na ploše, pokud byla při instalaci vytvořena;
 - pomocí nabídky **Start > Všechny Programy > Western Digital > WD Apps > WD Security**.

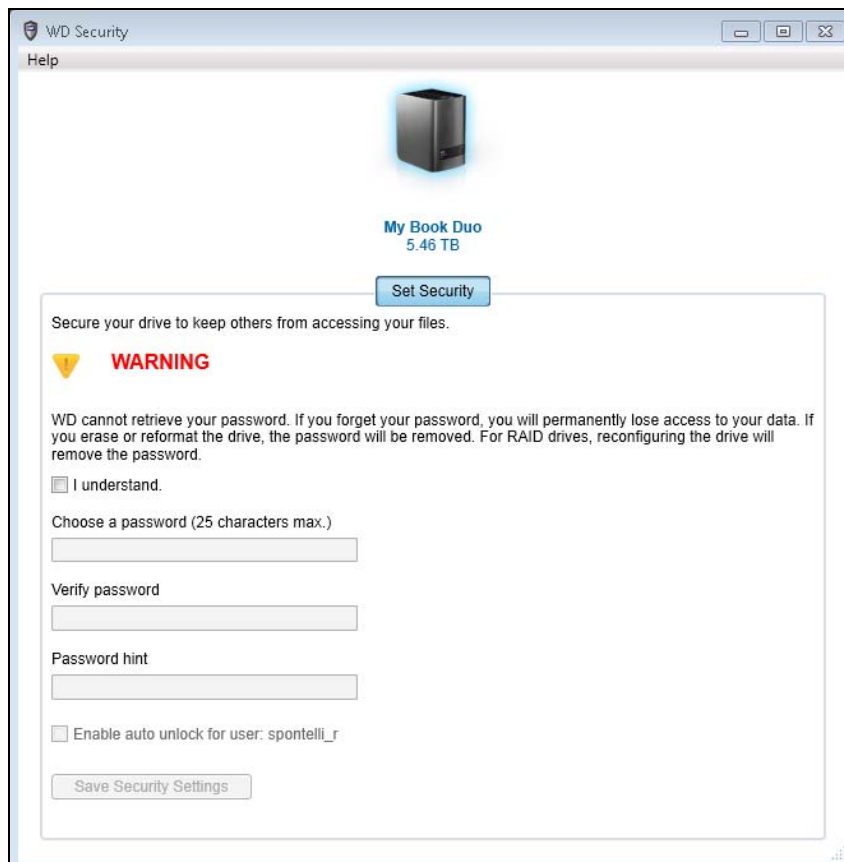

2. Jestliže je k počítači připojeno více než jedno podporované zařízení, klikněte na ikonu toho, pro které chcete vytvořit heslo.
3. Přečtěte si upozornění o možné ztrátě dat v případě zapomenutí hesla.
4. Zaškrtnutím políčka **I understand** (Rozumím) potvrďte, že přijímáte uvedené riziko.
5. Zadejte heslo (maximálně 25 znaků) do pole **Choose a password** (Zvolit heslo).
6. Do pole **Verify password** (Ověření hesla) zadejte toto heslo znovu.
7. Do pole **Password hint** (Nápověda k heslu) zadejte nápovědu, která vám pomůže si na heslo vzpomenout.
8. Pokud zaškrtnete políčko **Enable auto unlock for user:** (Povolit automatické odemkání pro uživatele), software WD Security uloží v tomto počítači heslo k vybranému disku.
9. Kliknutím na tlačítko **Save Security Settings** (Uložit nastavení zabezpečení) heslo uložíte a povolíte šifrování zařízení.
10. Kliknutím na tlačítko **OK** zavřete zprávu o aktivaci funkce Security (Zabezpečení).

UPOZORNĚNÍ! Po vytvoření hesla zůstane zařízení *odemčené*, dokud nedokončíte aktuální práci. Poté software WD Security:

- Uzamkne zařízení, když vypnete počítač, odpojíte zařízení nebo když počítač přejde do režimu spánku.
- Pro odemčení zařízení po restartování počítače či připojení zařízení vyžadovat heslo, pokud jste při změně hesla *NEZAŠKRTL* políčko **Enable auto unlock for user:** (Povolit automatické odemkání pro uživatele).

Poznámka: Když vytvoříte heslo, software WD Security uloží heslo do firmwaru v zařízení My Book Duo a zobrazí virtuální disk CD (VCD) nástroje WD Unlocker jako zařízení v seznamu nástroje pro správu souborů v počítači:

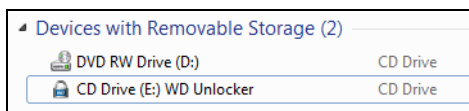

Tento seznam se zobrazí:

- až příště vypnete a restartujete počítač,
- když odstraníte a odpojíte nebo vypnete a zapnete zařízení My Book Duo,
- když počítač ukončí režim spánku v závislosti na konfiguraci.

Seznam se zobrazí nezávisle na tom, zda je zařízení zamčené nebo jste zaškrtnuli políčko **Enable auto unlock for user:** (Povolit automatické odemkání pro uživatele) při vytváření hesla. Zůstává, dokud máte aktivovanou ochranu heslem u tohoto zařízení.

Odemknutí zařízení

Pokud jste po vytvoření hesla, které zamezuje ostatním v přístupu k zařízení, neoznámili políčko **Enable auto unlock for user:** (Povolit automatické odemykání pro uživatele), bude potřeba zadávat heslo zařízení po každém:

- vypnutí a opětovném zapnutí počítače,
- odpojení a opětovném připojení zařízení k počítači,
- opuštění režimu spánku počítače v závislosti na konfiguraci.

Heslo je nutné zadat i v případě, že na počítači není nainstalován software WD Security.

V závislosti na konfiguraci softwaru počítače je možné použít následující tři nástroje pro odemknutí disku:

- software WD Security nebo nástroje WD Drive Utilities;
- software WD SmartWare;
- nástroj WD Drive Unlock.

Software **WD Security** nebo **WD Drive Utilities**

Při každém vypnutí a opětovném spuštění počítače nebo odpojení a připojení zařízení k počítači zobrazí spuštění softwaru WD Security nebo WD Drive Utilities dialog Unlock Drive (Odemknout disk):

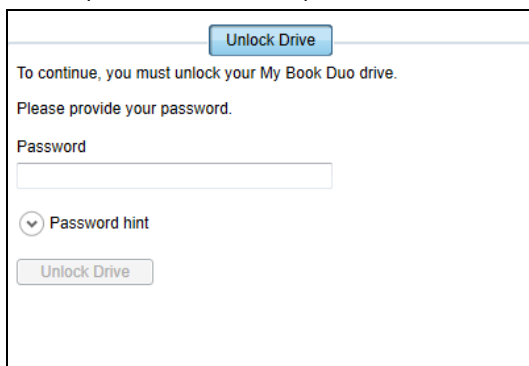

1. Chcete-li zobrazit dialog Unlock Drive (Odemknout disk), klikněte na:
 - zástupce ikony WD Security na ploše, pokud byla při instalaci vytvořena, nebo prostřednictvím nabídky **Start > Všechny programy > Western Digital > WD Apps > WD Security;**
 - zástupce ikony nástrojů WD Drive Utilities na ploše, pokud byla při instalaci vytvořena, nebo prostřednictvím nabídky **Start > Všechny programy > Western Digital > WD Apps > WD Drive Utilities.**
2. Pokud je k počítači připojeno více podporovaných zařízení, klikněte na ikonu toho, který je uzamčený. Zobrazí se dialog Unlock Drive (Odemknout disk).
3. V dialogu Unlock Drive (Odemknout disk):
 - a. Do pole **Password** (Heslo) zadejte heslo.
 - b. Klikněte na možnost **Unlock Drive** (Odemknout disk).

Software WD SmartWare

Při každém vypnutí a opětovném spuštění počítače nebo odpojení a připojení zařízení k počítači, pokud jste při zadávání hesla neoznámili políčko **Enable auto unlock for user:** (Povolit automatické odemykání pro uživatele:), zobrazí software WD SmartWare v ukazateli obsahu zařízení zprávu Drive is locked (Disk je uzamčen):



1. Pokud není dialogové okno Unlock your drive (Odemknutí disku) softwaru WD SmartWare Pro zobrazeno automaticky, zobrazte jej kliknutím na obrázek disku nad zprávou Drive is locked (Disk je uzamčen):



2. Do pole **Password** (Heslo) zadejte heslo.
3. Klepněte na tlačítko **Unlock** (Odemknout).

Nástroj WD Drive Unlock Utility

Kdykoliv připojíte zařízení chráněné heslem k počítači, na kterém není nainstalovaný software WD, můžete použít nástroj WD Drive Unlock, abyste zařízení odemkli. Nástroj WD Drive Unlock se nachází na virtuálním disku CD, který se zobrazí v nástroji pro správu souborů počítače.

1. Spustíte nástroj WD Drive Unlock jedním z následujících způsobů:

- Pomocí nástroje pro správu souborů počítače otevřete virtuální disk CD WD Unlocker a dvakrát klikněte na soubor WD Drive Unlock.exe.
- Klikněte na tlačítko **Start** > **Tento počítač** a dvakrát klikněte na ikonu WD Unlocker virtuálního disku CD v kategorii Zařízení s vyměnitelným úložištěm.

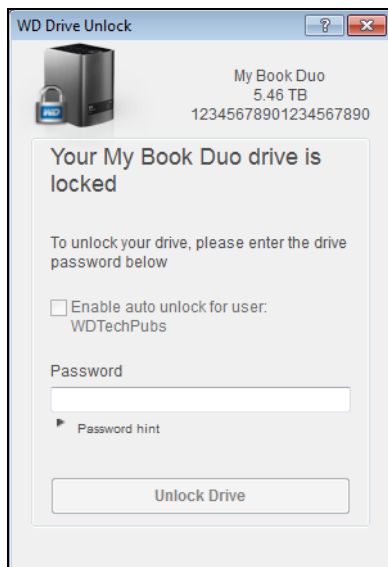

2. V okně nástroje WD Drive Unlock:

- Do pole **Password** (Heslo) zadejte heslo.
- Pokud zaškrtnete políčko **Enable auto unlock for user:** (Povolit automatické odemykání pro uživatele:), heslo bude v nástroji WD Drive Unlock pro tento počítač uloženo.
- Klepněte na **Unlock Drive** (Odemknout disk).
- V okně Your drive is now unlocked (Disk je nyní odemknut) zavřete kliknutím na tlačítko **Exit** (Konec) okno nástroje WD Drive Unlock.

Změna hesla

1. Otevřete jedním z následujících způsobů dialogové okno Change Security (Změnit zabezpečení):
 - pomocí ikony softwaru WD Security na ploše, pokud byla při instalaci vytvořena;
 - pomocí nabídky **Start > Všechny Programy > Western Digital > WD Apps > WD Security**.

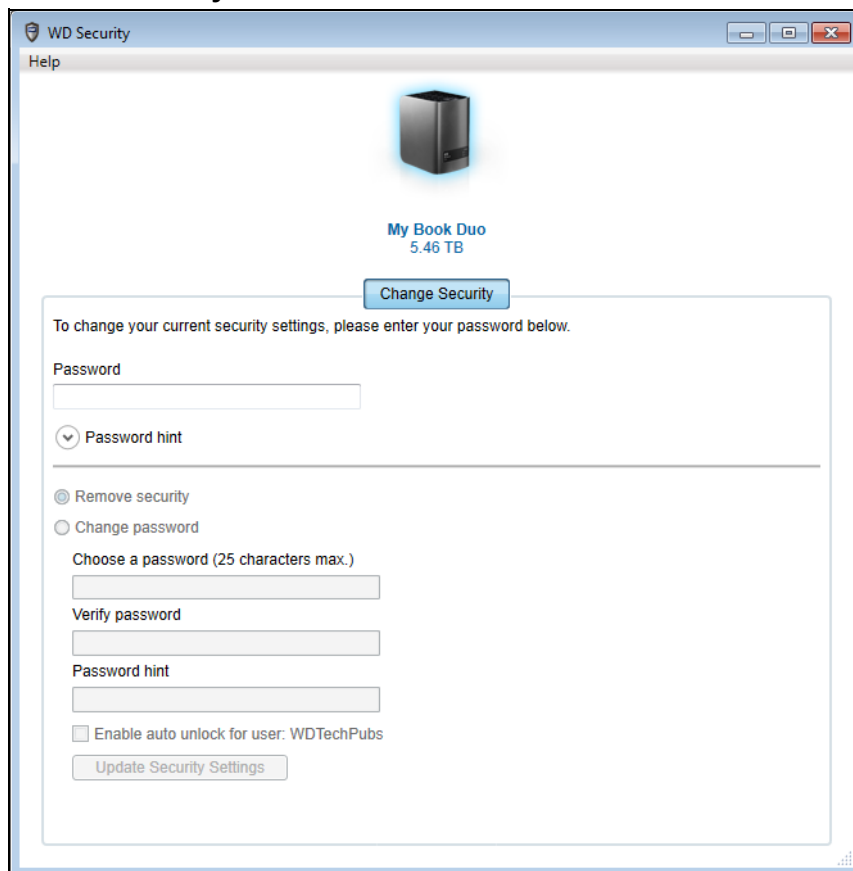

2. Pokud je k počítači připojeno více než jedno podporované zařízení, vyberte to, u kterého chcete změnit heslo.
3. Do pole **Password** (Heslo) zadejte aktuální heslo.
4. Vyberte možnost **Change password** (Změnit heslo).
5. Zadejte nové heslo (maximálně 25 znaků) do pole **Choose a password** (Zvolit heslo).
6. Zadejte toto heslo znovu do pole **Verify password** (Ověření hesla).
7. Do pole **Password hint** (Nápověda k heslu) zadejte nápovědu, která vám pomůže vzpomenout si na nové heslo.
8. Zaškrtněte nebo zrušte zaškrtnutí políčka **Enable auto unlock for user:** (Povolit automatické odemykání pro uživatele) a vyberte, zda má software WD Security v tomto počítači uložit heslo vybraného zařízení.
9. Klikněte na tlačítko **Update Security Settings** (Aktualizovat nastavení zabezpečení).

10. Kliknutím na tlačítko **OK** zavřete zprávu o aktivaci funkce Security (Zabezpečení).

UPOZORNĚNÍ! Po vytvoření hesla zůstane zařízení *odemknuto*, dokud nedokončíte aktuální práci. Poté software WD Security:

- Uzamkne zařízení, když vypnete počítač, odpojíte zařízení nebo když počítač přejde do režimu spánku.
- Pro odemčení zařízení po restartování počítače či připojení zařízení vyžadovat heslo, pokud jste při změně hesla *NEZAŠKRTLI* políčko **Enable auto unlock for user:** (Povolit automatické odemykání pro uživatele).

Vypnutí funkce zamknutí zařízení

1. Otevřete jedním z následujících způsobů dialogové okno Change Security (Změnit zabezpečení):
 - pomocí ikony softwaru WD Security na ploše, pokud byla při instalaci vytvořena;
 - pomocí nabídky **Start > Všechny Programy > Western Digital > WD Apps > WD Security**.

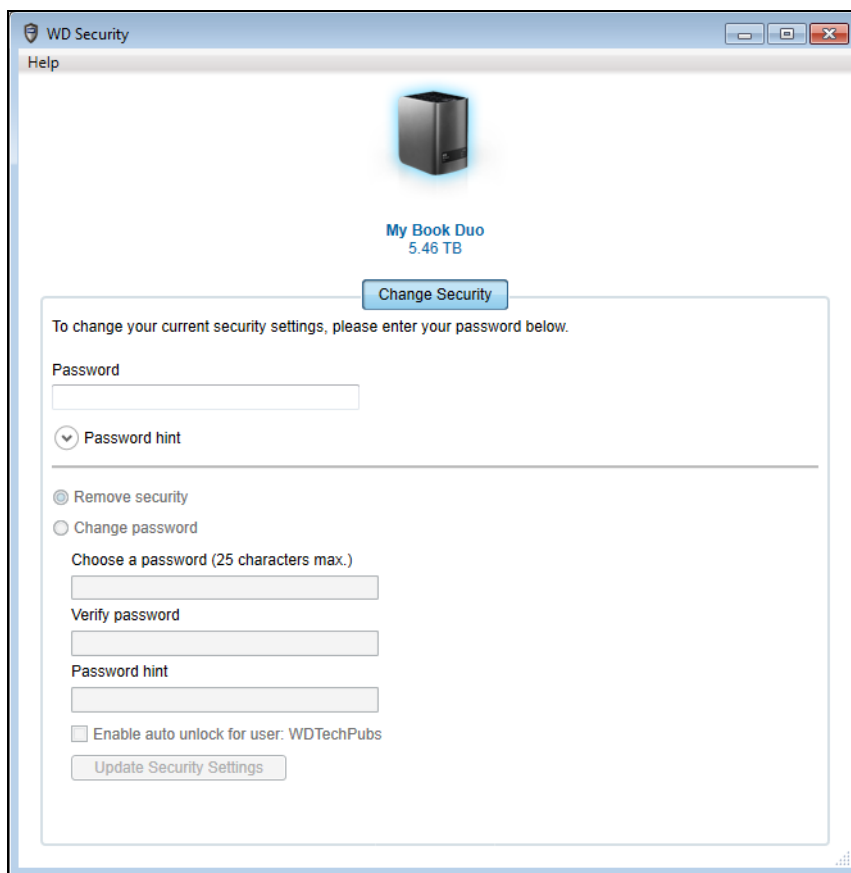

2. Jestliže je k počítači připojeno více než jedno podporované zařízení, klikněte na ikonu toho, pro které chcete heslo zrušit.
3. Do pole **Password** (Heslo) zadejte heslo.
4. Vyberte možnost **Remove security** (Odstranit zabezpečení).
5. Kliknutím na tlačítko **Update Security Settings** (Aktualizovat nastavení zabezpečení) odstraníte ochranu za pomoci hesla a zobrazíte znovu dialogové okno Set Security (Nastavit zabezpečení).

Správa a přizpůsobení zařízení

Tato kapitola obsahuje následující témata:

- Kontrola stavu zařízení
- Vymazání disků systému
- Správa konfigurace zařízení
- Registrace zařízení
- Obnovení softwaru WD a obrazu disku
- Nastavení časovače uspání zařízení
- Zvýšení kapacity zařízení
- Používání ikony WD Quick View
 - Kontrola stavu zařízení
 - Sledování upozornění ikony
 - Spuštění softwaru WD SmartWare
 - Bezpečné odpojení zařízení

Kontrola stavu zařízení

Software WD Drive Utilities nabízí tři diagnostické nástroje, které umožňují provést kontrolu, zda zařízení funguje správně. Pokud máte podezření, že zařízení nefunguje správně, můžete spustit následující testy:

- **Kontrola stavu SMART**

SMART je funkce, která umožňuje předpovídat selhání a souvisle sleduje klíčové interní atributy výkonu jednotek zařízení. Například zjištěná zvýšená teplota disku, hluk nebo chyby čtení či zápisu mohou být známkami blížícího se závažného selhání disku. Díky pokročilým upozorněním můžete provést patřičná opatření, například přesunout data na jiné zařízení, předtím než dojde k selhání.

Výsledkem kontroly stavu SMART je úspěšné nebo neúspěšné vyhodnocení stavu jednotek.

- **Quick Drive Test (Rychlý test disku)**

Každý disk zařízení obsahuje vestavěný diagnostický nástroj Data Lifeguard™, který testuje disk na chybové podmínky. Rychlý test disku kontroluje výskyt závažných problémů s výkonem disků.

Výsledkem rychlé kontroly jednotek je úspěšné nebo neúspěšné vyhodnocení stavu jednotek.

- **Complete Drive Test (Úplný test disku)**

Nejobsáhlejší diagnostikou disku je úplný test disku. Testuje výskyt chyb v jednotlivých sektorech každé jednotky zařízení a podle potřeby označuje vadné sektory.

Diagnostiku a kontroly stavu zařízení je vhodné provádět pravidelně ještě předtím, než se vyskytnou problémy. Díky vysoké rychlosti nabízejí kontrola stavu SMART a rychlý test disku vysokou úroveň kontroly téměř bez omezení práce s počítačem. Při výskytu chyb během zápisu nebo čtení souborů proveďte všechny tři kontroly.

1. Otevřete software WD Drive Utilities kliknutím na jednu z možností:
 - pomocí ikony zástupce WD Drive Utilities na ploše, pokud byla při instalaci vytvořena;
 - pomocí nabídky **Start > Všechny programy > Western Digital > WD Apps > WD Drive Utilities**.

Viz obr. 5 na straně 10.

2. Jestliže je k počítači připojeno více než jedno podporované zařízení, klikněte na ikonu toho, které chcete zkontrolovat.
3. Kliknutím na tlačítko **Diagnostics** (Diagnostika) otevřete dialog Diagnostics (Diagnostika):

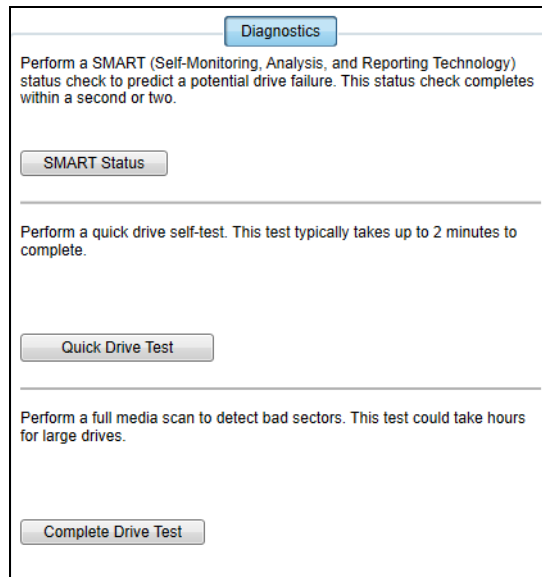

4. V dialogovém okně Diagnostics (Diagnostika) klikněte na tlačítko testu, který chcete spustit:
 - **SMART Status** (Stav SMART),
 - **Quick Drive Test** (Rychlý test disku),
 - **Complete Drive Test** (Úplný test disku).

Vymazání disků systému

UPOZORNĚNÍ! Vymazání jednotek zařízení trvale odstraní všechna data na *obou* jednotkách v konfiguracích pole RAID a na vybrané jednotce v konfiguracích JBOD. Před vymazáním jednotek zařízení vždy proveďte zálohu dat.

Poznámka: Vymazání disků zařízení vymaže také software WD a všechny jeho podpůrné soubory, nástroje a soubory uživatelských příruček. Tyto soubory si můžete stáhnout, pokud budete chtít zařízení po vymazání disků vrátit do původního stavu. (Další informace o stažení a obnovení softwaru WD a obrazu disku naleznete v databázi znalostí v odpovědi s ID č. 7 na stránkách <http://support.wd.com>.)

Software WD Drive Utilities umožňuje smazání jednotky zařízení dvěma způsoby v závislosti na tom, zda je zařízení uzamčeno anebo ne:

Pokud je zařízení . . .	a pokud . . .	viz část . . .
odemčený	chcete vymazat disk,	„Použití funkce vymazání disku“ v následující části.
uzamčený	Zapomněli jste nebo jste ztratili heslo a <i>musíte</i> vymazat disk,	„Použití funkce pět neúspěšných zadání hesel“ na str. 57.

Použití funkce vymazání disku

1. Otevřete software WD Drive Utilities kliknutím na jednu z možností:

- pomocí ikony zástupce WD Drive Utilities na ploše, pokud byla při instalaci vytvořena;
- pomocí nabídky **Start > Všechny programy > Western Digital > WD Apps > WD Drive Utilities**.

Viz obr. 4 na straně 7.

2. Jestliže je k počítači připojeno více než jedno podporované zařízení, klikněte na ikonu toho, které chcete vymazat.

3. Kliknutím na možnost **Drive Erase** (Vymazání disku) otevřete dialog Drive Erase:

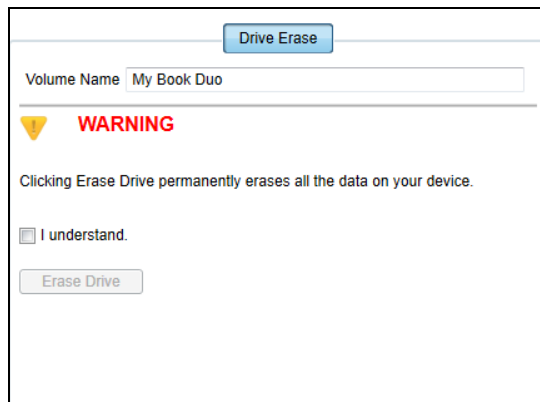

V případě konfigurací s polem RAID

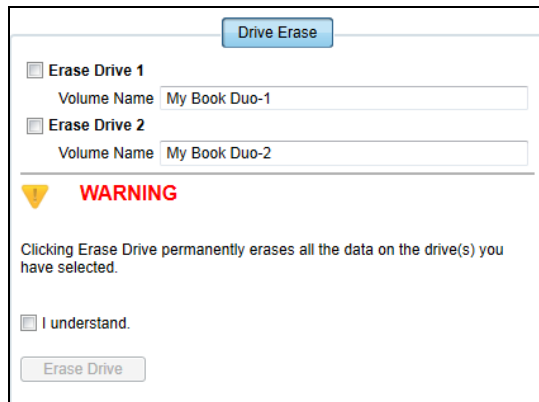

V případě samostatných disků

4. V dialogu Drive Erase (Vymazání disku):

- a. V případě nezávislých disků vyberte zaškrťovací políčko u všech disků, které chcete vymazat:
 - **Vymazat disk 1**
 - **Vymazat disk 2**
- b. Pokud chcete změnit název svazku, zadejte název do pole **Název svazku**.
- c. Přečtěte si upozornění na ztrátu dat při vymazání zařízení nebo disku.

Důležité: Pokud chcete uložit jakákoli data, která jsou umístěna na discích zařízení, zálohujte je na jiný disk před pokračováním vymazání disku zařízení.

- d. Zaškrtnutím políčka **I understand** (Rozumím) potvrďte, že přijímáte uvedené riziko a aktivujete tlačítko **Erase Drive** (Vymazat disk).
- e. Klikněte na tlačítko **Erase Drive** (Vymazat disk).

Po vymazání disku otevřete webovou stránku <http://support.wd.com> a ve znalostní databázi si přečtete odpověď s ID 7, kde najdete informace o stažení a obnovení softwaru WD a obrazu disku v zařízení.

Poznámka: Po vymazání jednotek zařízení bude odstraněno i heslo. Pokud jste k ochraně zařízení používali heslo, budete jej muset vytvořit znovu. Viz „Ochrana zařízení za pomoci hesla“ na str. 47.

Použití funkce pěti neúspěšných zadání hesel

Pokud jste zapomněli nebo ztratili heslo, můžete vymazat disky zařízení zadáním pěti nesprávných hesel v dialogovém okně Unlock Drive (Odemknout disk). Viz:

- „Software WD Security nebo WD Drive Utilities“ na str. 49
 - „Software WD SmartWare“ na str. 50
 - „Nástroj WD Drive Unlock Utility“ na str. 51
1. V dialogovém okně Unlock Drive (Odemknout disk) zadejte pět neplatných hesel:
 - a. Do pole **Password** (Heslo) zadejte heslo.
 - b. Klikněte na možnost **Unlock Drive** (Odemknout disk) nebo **Unlock** (Odemknout).
 - c. Kliknutím na tlačítko **OK** zavřete zprávu Authentication Failed (Ověřování se nezdařilo) ze softwaru WD Security nebo WD Drive Utilities.
 2. Po zadání pátého neplatného hesla se zobrazí dialogové okno s hlášením o nadměrném počtu pokusů o zadání hesla v závislosti na aplikaci, kterou jste použili k otevření dialogového okna Unlock Drive (Odemknout disk):
 - Software WD Security nebo nástroj WD Drive Utilities:

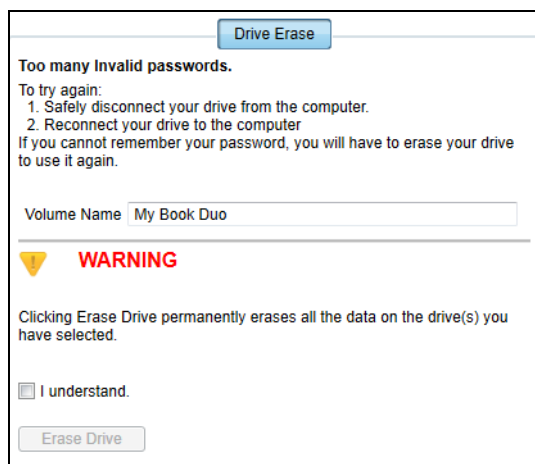

- Software WD SmartWare Pro:

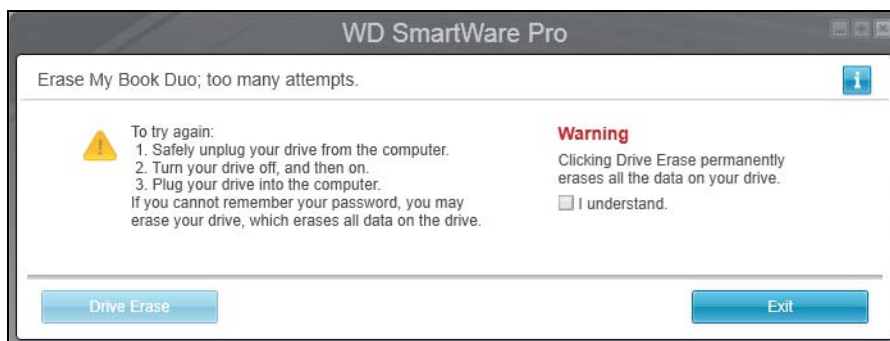

- Nástroje WD Drive Unlock:

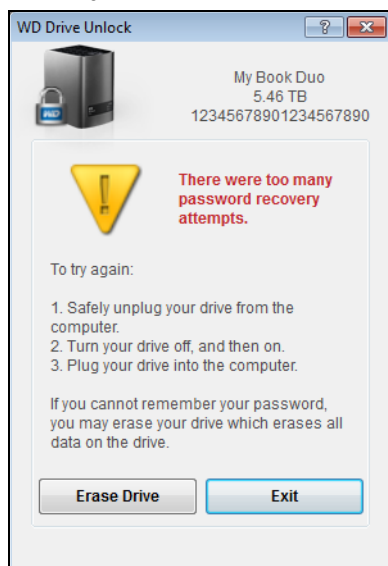

3. Vymazání jednotek zařízení:

- Pomocí softwaru WD Security, WD Drive Utilities nebo WD SmartWare:

- Přečtěte si varování ohledně smazání všech dat z disků zařízení.
- Zaškrtnutím políčka **I understand** (Rozumím) potvrďte, že přijímáte uvedené riziko a aktivujete tlačítko **Erase Drive** (Vymazat disk) nebo **Drive Erase** (Vymazání disku).
- Klikněte na tlačítko **Erase Drive** (Vymazat disk) nebo **Drive Erase** (Vymazání disku).
- Po dokončení vymazání klikněte na tlačítko **OK** nebo **Exit** (Konec) a zavřete zprávu, že o vymazání disku:

- Software WD Security a WD Drive Utilities:

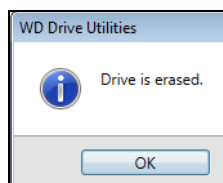
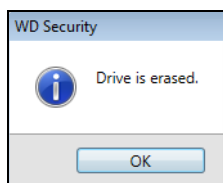

■ Software WD SmartWare:

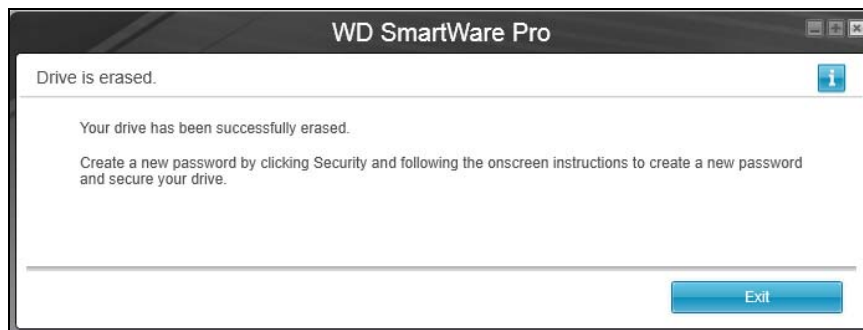

■ Nástroj WD Drive Unlock:

- a. Kliknutím na tlačítko **Erase Drive** (Vymazat disk) zobrazíte varování ohledně vymazání všech dat na discích zařízení:

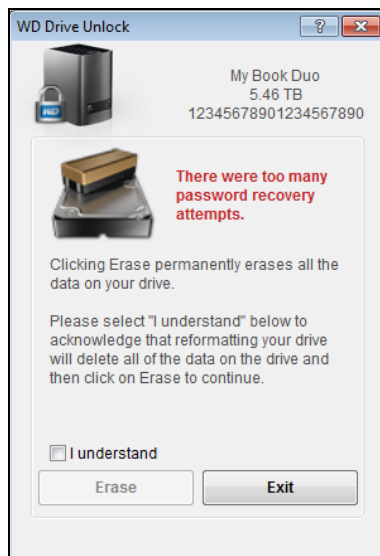

- b. Přečtěte si varování a zaškrtnutím políčka **I understand** (Rozumím) potvrďte, že uvedené riziko přijímáte a aktivujte tlačítko **Erase** (Vymazat).
- c. Klikněte na tlačítko **Erase** (Vymazat).
- d. Po dokončení operace vymazání klikněte na možnost **Exit** (Konec) a zavřete obrazovku nástroje WD Drive Unlock:

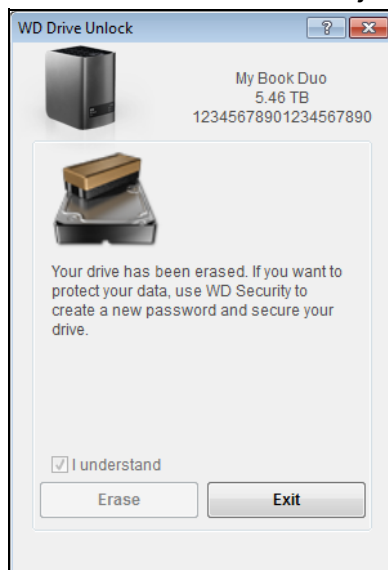

Přejděte na stránky <http://support.wd.com> a prohlédněte si ve znalostní databázi odpověď s číslem ID 7, kde naleznete další informace o stažení a obnovení softwaru WD a obrazu disku.

Poznámka: Po vymazání jednotek zařízení bude odstraněno i heslo. Pokud chcete k ochraně zařízení stále používat heslo, budete jej muset vytvořit znovu. Viz „Ochrana zařízení za pomoci hesla“ na str. 47.

Správa konfigurace zařízení

Původní/výchozí konfigurací zařízení My Book Duo je režim prokládání diskového pole RAID 0, který poskytuje maximální rychlost i maximální výkon úložiště. Konfiguraci systému můžete změnit následovně:

- režim zrcadlení diskového pole RAID 1 vyznačující se maximální ochranou a nižším výkonem úložiště;
- samostatné disky JBOD, ke kterým lze přistupovat nezávisle, a rozšířit tak jejich flexibilitu.

Kontrola stavu disku

Software WD Drive Utilities znázorňuje stav konfigurace zařízení a každého jeho disku.

1. Otevřete software WD Drive Utilities kliknutím na jednu z možností:
 - pomocí ikony zástupce WD Drive Utilities na ploše, pokud byla při instalaci vytvořena;
 - pomocí nabídky **Start > Všechny programy > Western Digital > WD Apps > WD Drive Utilities**.Viz obr. 5 na straně 10.
2. Jestliže je k počítači připojeno více než jedno podporované zařízení, klikněte na ikonu toho, které chcete zkontrolovat.
3. Klikněte na položky **RAID Management** (Správa pole RAID) > **RAID Status** (Stav pole RAID):

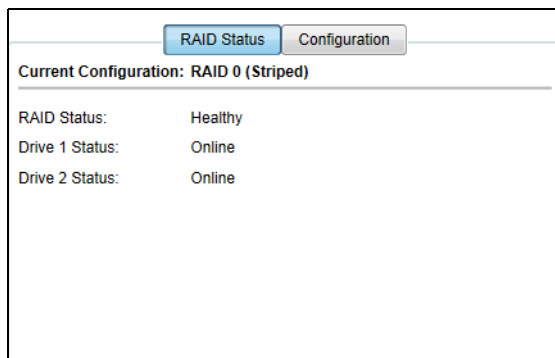

4. Zobrazení stavu zahrnuje:
 - Jednu z následujících konfigurací:
 - RAID 0 (prokládání)
 - RAID 1 (zrcadlení)
 - JBOD (samostatné disky)

- RAID Status (Stav pole RAID), kde:

Tato indikace stavu . . .	Znamená, že . . .
Cannot Access Data (Nelze získat přístup k datům)	Diskové pole RAID obsahuje chyby a data jsou nedostupná.
Data Lost Detected (Zaznamenána ztráta dat)	Diskové pole RAID obsahuje chyby a jednotky obsahují poškozená data.
Degraded (Omezený režim)	Diskové pole RAID je poškozené, ale data jsou stále ještě dostupná. Nainstalujte podporovaný disk WD a obnovte diskové pole RAID.
Healthy (Dobrý stav)	Diskové pole RAID je v dobrém stavu. Data jsou přístupná.
Not Configured (Nebylo konfigurováno)	Nebylo vytvořeno žádné diskové pole RAID. Jedno nebo obě zařízení jsou nová.
Rebuild Failed (Obnovení se nezdařilo)	Diskové pole RAID se nepodařilo obnovit, ale data jsou stále ještě dostupná. Znovu pole obnovte.
Rebuilding (x%) (Obnovení)	Diskové pole RAID je obnovováno, ale data jsou stále ještě dostupná.
Unknown (Neznámý)	Konfigurace pole RAID není známa. Kliknutím na možnost Configure (Konfigurovat) vytvoříte nové diskové pole RAID nebo přeinstalujete původní jednotky.

- Pole Drive 1 a Drive 2 Status (Stav disku 1 a disku 2), kde:

Tato indikace stavu . . .	Znamená, že . . .
Drive Not Supported (Jednotka není podporována)	Tento model jednotky není podporován. Nahradte jednotku podporovanou jednotkou WD.
Empty (Prázdné)	Není nainstalována žádná jednotka, ani se žádná neočekává.
Nezdařila se	Jednotka selhala. Okamžitě ji nahradte.
ID Mismatch (Nesprávné ID)	Informace o metadatech jednotky neodpovídají sériovému číslu.
Insufficient Capacity (Nedostatečná kapacita)	Nainstalovaná jednotka nemá dostatečnou kapacitu, aby mohla být součástí konfigurace zrcadleného diskového pole RAID. Můžete ji použít k vytvoření nového diskového pole RAID menší kapacity provedením nové konfigurace pole RAID, ale budou tím vymazána všechna data.
Missing (Chybí)	Očekávaná jednotka není nainstalována.
New Drive (Nová jednotka)	Nainstalovaná jednotka nebyla nakonfigurována. Klikněte na možnost Configuration (Konfigurace) a diskové pole RAID znovu nakonfigurujte.
Online (On-line)	Jednotka je v dobrém stavu a je součástí diskového pole RAID.
Rebuilding (Obnovení)	Jednotka je cílový disk operace obnovení a tato operace obnovení stále probíhá.

Změna konfigurace zařízení

UPOZORNĚNÍ! Při změně konfigurace zařízení budou naformátovány oba disky, čímž dojde k vymazání jejich dat. Pokud jste používali zařízení v jednom režimu a poté ho chcete přepnout na jiný režim, proveďte před změnou konfigurace zálohu svých dat na jiné úložné zařízení.

Změna konfigurace zařízení odstraní také heslo. Pokud k ochraně zařízení používáte heslo, budete ho po změně konfigurace zařízení muset obnovit. Viz „Ochrana zařízení za pomoci hesla“ na str. 47.

Poznámka: Změna konfigurace zařízení vymaže také software WD a všechny jeho podpůrné soubory, nástroje a soubory uživatelských příruček. Tyto soubory si můžete stáhnout, pokud budete chtít zařízení po provedení změn vrátit do původního stavu. (Další informace o stažení a obnovení softwaru WD a obrazu disku naleznete v databázi znalostí v odpovědi s ID č. 7 na stránkách <http://support.wd.com>.)

1. Otevřete software WD Drive Utilities kliknutím na jednu z možností:
 - pomocí ikony zástupce WD Drive Utilities na ploše, pokud byla při instalaci vytvořena;
 - pomocí nabídky **Start > Všechny programy > Western Digital > WD Apps > WD Drive Utilities**.

Viz obr. 5 na straně 10.

2. Jestliže je k počítači připojeno více než jedno podporované zařízení, klikněte na ikonu toho, které chcete konfigurovat.
3. Kliknutím na možnosti **RAID Management** (Správa pole RAID) > **Configuration** (Konfigurace) zobrazte dialog Configuration (Konfigurace):

RAID Status Configuration

Current Configuration: RAID 0 (Striped)

Stripe - Maximum Capacity and Performance (RAID 0)

Mirror - Maximum Data Protection (RAID 1)

Individual Drives (JBOD)

RAID volume

Volume Name My Book Duo

Clicking Configure permanently erases all the data on your device.

I understand.

Configure

4. Zvolte možnost podle požadovaného režimu:

- **Režim prokládání – maximální kapacita a výkon (pole RAID 0)**
- **Zrcadlení – maximální ochrana dat (pole RAID 1)**
- **Samostatné disky (JBOD)**

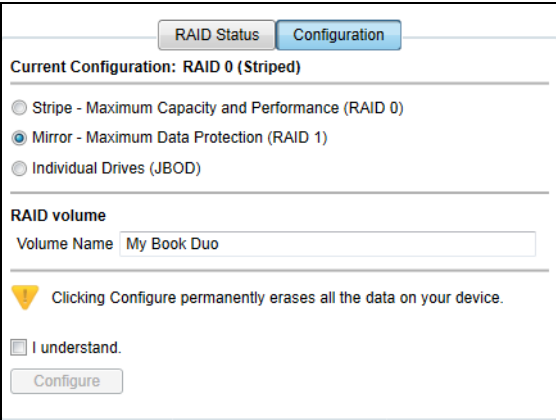
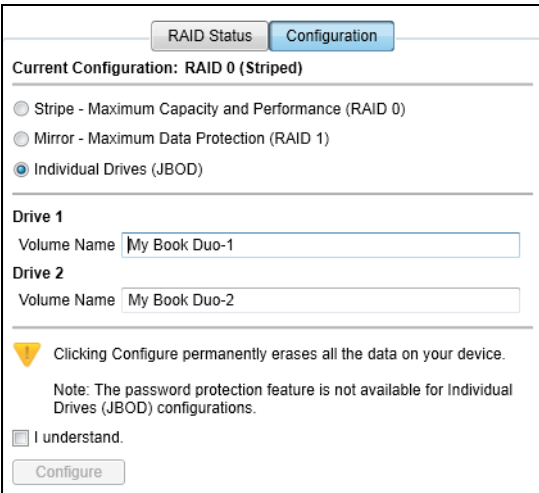
Výběr možnosti . . .	Zobrazí dialog svazku pro specifikaci . . .
<p>Stripe (prokládání) nebo Mirror (zrcadlení)</p>	<p>Název svazku nového pole RAID:</p> 
<p>Samostatné disky</p>	<p>Název svazku jednotlivých disků:</p> 

5. V dialogu volume (svazek):

- a. Pokud chcete změnit název svazku, zadejte název do textového pole **Volume Name** (Název svazku).
- b. Při změně konfigurace zařízení si přečtete varování o ztrátě dat, zaškrtnutím políčka **I understand** (Rozumím) přijmete riziko a aktivujete tlačítko **Configure** (Konfigurovat).

Důležité: Pokud chcete uložit jakákoli data, která jsou umístěna na jednotkách zařízení, zálohujte je před pokračováním v konfiguraci na jiné zařízení.

- c. Kliknutím na tlačítko **Configure** (Konfigurovat) zahájíte změnu konfigurace.

- Po dokončení změny konfigurace zavřete zobrazenou zprávu o konfiguraci kliknutím na tlačítko **OK**:



- Pokud chcete získat další podrobnosti o stažení a obnovení softwaru WD a obrazu disku, přejděte na stránky <http://support.wd.com> a vyhledejte odpověď s ID č. 7 znalostní databáze.

Registrace zařízení

Software WD Drive Utilities může využít internetové připojení počítače k registraci zařízení. Registrace zařízení zajišťuje bezplatnou technickou podporu během záruční doby a přístup k informacím o nových produktech společnosti WD.

- Zkontrolujte, zda je počítač připojen k internetu.
- Otevřete software WD Drive Utilities kliknutím na jednu z možností:
 - pomocí ikony zástupce WD Drive Utilities na ploše, pokud byla při instalaci vytvořena;
 - pomocí nabídky **Start > Všechny programy > Western Digital > WD Apps > WD Drive Utilities**.

Viz obr. 5 na straně 10.

- Jestliže je k počítači připojeno více než jedno podporované zařízení, klikněte na ikonu toho, které chcete zaregistrovat.
- Kliknutím na tlačítko **Registration** (Registrace) otevřete dialog Registration:

- V dialogu Registration (Registrace):
 - Do pole **First name** (Jméno) zadejte své jméno.
 - Do pole **Last name** (Příjmení) zadejte své příjmení.
 - Zadejte svoji e-mailovou adresu do pole **E-mail address** (E-mailová adresa).

- d. V poli jazyka vyberte požadovaný jazyk.
- e. Zaškrtněte nebo zrušte zaškrtnutí políčka **Yes, I want to receive communication...** (Ano, chci dostávat zprávy). Tím určíte, zda chcete či nechcete dostávat upozornění e-mailem na aktualizace softwaru, vylepšení produktů a výhodné cenové nabídky.
- f. Klikněte na možnost **Register Drive** (Registrovat disk).

Obnovení softwaru WD a obrazu disku

Kromě vymazání veškerých dat zařízení bude při vymazání či přeformátování zařízení odstraněn také software WD a všechny podpůrné soubory, nástroje a soubory uživatelských příruček.

Pokud budete v budoucnu potřebovat odstranit a znovu nainstalovat software WD ve vašem počítači nebo používat zařízení v jiném počítači, do kterého budete chtít software nainstalovat, bude třeba obnovit software WD a obraz disků zařízení. Pokud chcete provést tento postup po vymazání nebo přeformátování disků, přečtěte si na stránkách <http://support.wdc.com> odpověď databáze znalostí s ID č. 7.

Nastavení časovače usnutí zařízení

Časovač usnutí zařízení vypne napájení po určitém čase nečinnosti, což šetří energii a minimalizuje opotřebení jednotek zařízení dlouhodobým užíváním.

1. Otevřete software WD Drive Utilities kliknutím na jednu z možností:
 - pomocí ikony zástupce WD Drive Utilities na ploše, pokud byla při instalaci vytvořena;
 - pomocí nabídky **Start > Všechny programy > Western Digital > WD Apps > WD Drive Utilities**.

Viz obr. 5 na straně 10.

2. Jestliže je k počítači připojeno více než jedno podporované zařízení, klikněte na ikonu toho, které chcete nastavit.
3. Kliknutím na možnost **Sleep Timer** (Časovač usnutí) otevřete dialog Sleep Timer (Časovač usnutí):

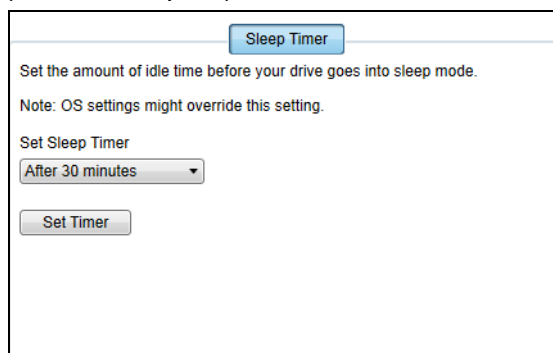

4. V dialogu Sleep Timer (Časovač usnutí):
 - a. V poli **Set Sleep Timer** (Nastavit časovač usnutí) vyberte dobu nečinnosti, po které má být zařízení vypnuto.
 - b. Klikněte na možnost **Set Timer** (Nastavit časovač).

Zvýšení kapacity zařízení

Zvýšení kapacity zařízení My Book Duo nainstalováním jednotek s vyšší kapacitou je velmi snadné:

1. Provedením kroků 1 až 9 části „Vyjmutí a výměna disku“ na str. 73 odstraníte *obě* jednotky.
2. Provedením kroků 10 až 16 nainstalujete nové jednotky.
3. Pomocí softwaru WD Drive Utilities potvrďte indikaci stavu nové jednotky a znovu zařízení nakonfigurujte. (Další informace naleznete v části „Změna konfigurace zařízení“ na str. 62.)

Důležité: Ke zvýšení kapacity zařízení My Book Duo používejte pouze pevné disky WD Red™ nebo WD Green™. Obě jednotky musí být nové a mít stejnou kapacitu pro konfigurace RAID. Použitím jakýchkoliv jiných pevných disků nebo jednotek s různou kapacitou dojde k porušení záruky zařízení My Book Duo.

Používání ikony WD Quick View

Po instalaci softwaru WD SmartWare se v oznamovací oblasti hlavního panelu systému Windows zobrazí ikona WD Quick View:



↑
Ikona WD Quick View

Ikonu lze použít k následujícím účelům:

- otevření softwaru WD SmartWare,
- kontrola stavu zařízení,
- bezpečné odpojení zařízení,
- sledování upozornění pomocí ikon.

Následující části popisují používání ikony a jiné metody vykonávání těchto činností.

Spuštění softwaru WD SmartWare

Software WD SmartWare lze spustit pomocí následujících možností:

- Klikněte levým nebo pravým tlačítkem myši na ikonu WD Quick View na panelu úloh a vyberte možnost **WD SmartWare**:

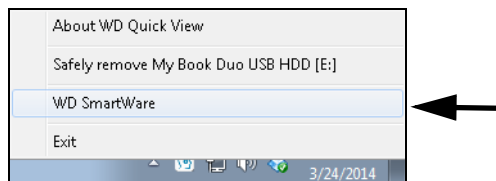

- Klikněte na nabídku:

Start > Všechny Programy > Western Digital > WD SmartWare > WD SmartWare

- Klikněte na ikonu zástupce WD SmartWare na ploše, pokud byla při instalaci vytvořena:

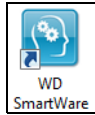

Kontrola stavu zařízení

Umístěním ukazatele myši na ikonu WD Quick View na panelu úloh zobrazíte využitou kapacitu zařízení, stav teploty a pole RAID a to, zda je zařízení uzamčeno.

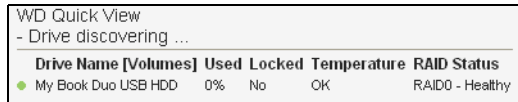

Sledování upozornění ikony

Ikona softwaru WD Quick View na hlavním panelu bliká, aby zobrazila stav zařízení:

POKUD ikona WD Quick View bliká . . .	TAK může zařízení být . . .
Zeleně a bíle	Zamčeno nebo ve formátu nepodporovaném softwarem WD SmartWare (jiný formát než Windows v prostředí Windows).
Bíle	V omezeném režimu.
Červeně	Pokračujte některou z následujících možností: <ul style="list-style-type: none"> ■ přehřáté. Vypněte zařízení a nechejte jej 60 minut vychladnout. Znovu jej zapněte a v případě, že problém potrvá, obraťte se na podporu společnosti WD. ■ v jiném chybovém stavu RAID.

Chcete-li zjistit, které zařízení způsobuje výstrahu ikony, přesuňte ukazatel myši na ikonu WD Quick View. (Další informace naleznete v části „Kontrola stavu zařízení“ na str. 67.)

Bezpečné odpojení zařízení

UPOZORNĚNÍ! Aby nedošlo ke ztrátě dat, před vypnutím nebo odpojením zařízení vždy zavřete všechna aktivní okna a aplikace.

Zařízení můžete také bezpečně odpojit:

- Kliknutím pravým tlačítkem myši na ikonu WD Quick View na hlavním panelu a vybráním možnosti **Safely remove** (Bezpečně odebrat) u vašeho zařízení:

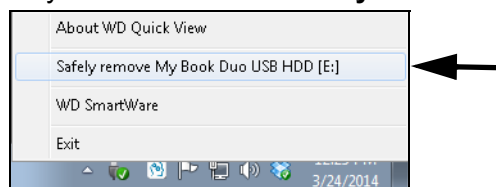

- Klikněte pravým tlačítkem na ikonu obrazovky Home (Výchozí) softwaru WD SmartWare a poté vyberte možnost **Safely remove** (Bezpečně odebrat).
- Kliknutím pravým tlačítkem na ikonu zařízení na obrazovce WD Security nebo WD Drive Utilities a zvolením možnosti **Eject Disk** (Vysunout disk).

Před odpojením zařízení od počítače počkejte, dokud se ukazatel provozu/aktivity nevypne.

Správa a přizpůsobení softwaru

Tato kapitola obsahuje následující témata:

- [Kontrola dostupnosti aktualizací softwaru](#)
- [Konfigurace vzdáleného účtu Dropbox](#)
- [Určení jiné složky Retrieved Content \(Obnovený obsah\)](#)
- [Určení počtu verzí zálohy](#)
- [Odinstalování softwaru WD](#)

Kontrola dostupnosti aktualizací softwaru

Pokud je možnost Software Updates (Aktualizace softwaru) povolena, bude automaticky kontrolována dostupnost aktualizací softwaru WD SmartWare. Tímto bude zajištěno, že budete vždy používat nejaktuálnější verzi softwaru. Zapnutí nebo vypnutí možnosti Software Updates (Aktualizace softwaru):

1. Kliknutím na kartu **Settings** (Nastavení) zobrazte obrazovku Software Settings (Nastavení softwaru) (viz obr. 12 na straně 30).
2. Na obrazovce Software Settings (Nastavení softwaru) zobrazte kliknutím na tlačítko **Software Updates** (Aktualizace softwaru) dialogové okno Software Updates (Aktualizace softwaru):

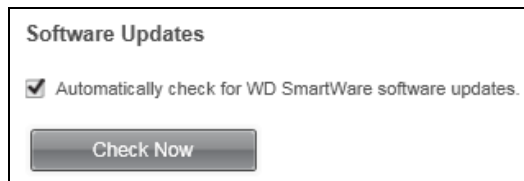

3. V dialogovém okně Software Updates (Aktualizace softwaru):
 - a. Zaškrtněte nebo zrušte zaškrtnutí políčka **Automatically check for WD SmartWare software updates** (Automaticky kontrolovat aktualizace softwaru WD SmartWare).
 - b. Pokud chcete aktualizace softwaru zkontrolovat nyní, klikněte na možnost **Check Now** (Zkontrolovat nyní).

Konfigurace vzdáleného účtu Dropbox

Než budete moci začít využívat vzdálenou složku ve službě Dropbox jako zdrojové nebo cílové zálohovací zařízení, musíte nastavit softwaru WD SmartWare Pro přístup k účtu služby Dropbox.

1. Kliknutím na kartu **Settings** (Nastavení) zobrazte obrazovku Software Settings (Nastavení softwaru) (viz obr. 12 na straně 30).
2. Na obrazovce Software Settings (Nastavení softwaru) zobrazte kliknutím na tlačítko **Dropbox Account** (Účet Dropbox) dialogové okno Dropbox Account (Účet Dropbox):

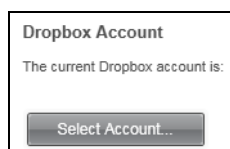

3. Kliknutím na možnost **Select Account** (Vybrat účet) zobrazíte dialogové okno Dropbox Login Required (Požadováno přihlášení ke službě Dropbox):



4. V dialogovém okně Login Required (Vyžadováno přihlášení):
- Klikněte na možnost **Sign In** (Přihlásit se).
Software WD SmartWare Pro za vás vytvoří požadavek o připojení ke službě Dropbox a využije váš webový prohlížeč pro přístup k webu služby Dropbox pomocí adresy <https://www.dropbox.com/>.
 - Pokud nemáte na webu Dropbox uložena svá přihlašovací pověření, zadejte svou e-mailovou adresu a heslo a poté kliknutím na možnost **Sign in** (Přihlásit se) zobrazte požadavek o připojení softwaru WD SmartWare Pro.
 - Potvrďte požadavek o připojení kliknutím na možnost **Allow** (Povolit).
 - Oznámení **Success!** (Úspěšně dokončeno) označuje, že softwaru WD SmartWare Pro bylo uděleno pověření pro přístup k vaší vzdálené složce ve službě Dropbox.
 - Kliknutím na tlačítko **Finish** (Dokončit) dokončete připojení, zavřete dialogové okno Dropbox Login Required (Požadováno připojení ke službě Dropbox) a aktualizujte zobrazení aktuálního účtu služby Dropbox.

Poznámka: Postupujte stejně i v případě, že budete v budoucnu chtít provést změnu vzdálené složky ve službě Dropbox. V takovém případě zobrazí software WD SmartWare Pro dialogové okno Switch to a Different Dropbox Account (Přepnout na jiný účet služby Dropbox) s oznámením, že změna účtu Dropbox zneplatní všechny vaše nastavené zálohy, které používají aktuální účet jako zdrojové nebo cílové zálohovací zařízení:



Určení jiné složky Retrieved Content (Obnovený obsah)

Když spustíte obnovu, můžete si zvolit, zda si přejete ukládat obnovené soubory do:

- původních umístění v počítači,
- složky **Retrieved Content** (Obnovený obsah).

Software WD SmartWare vytvoří a používá ve výchozím nastavení složku **Retrieved Contents** (Obnovený obsah) ve složce **My Documents** (Dokumenty).

1. Vytvořte novou složku nebo určete, kterou existující složku si přejete použít.
2. Kliknutím na kartu **Settings** (Nastavení) zobrazte obrazovku Software Settings (Nastavení softwaru) (viz obr. 12 na straně 30).
3. Na obrazovce Software Settings (Nastavení softwaru) zobrazte klepnutím na tlačítko **Retrieve Folder** (Složka pro obnovení) dialogové okno Set Retrieve Folder (Nastavit složku pro obnovení):

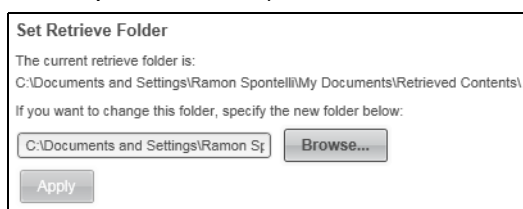

4. V dialogovém okně Set Retrieve Folder (Nastavit složku pro obnovení):
 - a. Klikněte na tlačítko **Browse** (Procházet) a pomocí funkce procházení určete novou složku pro obnovení.
 - b. Klikněte na tlačítko **Apply** (Použít).

Určení počtu verzí zálohy

Software WD SmartWare umožňuje uchovávat až 25 starších verzí každého souboru. Pokud omylem přepíšete nebo odstraníte soubor nebo si chcete prohlédnout soubor o několik verzí starší, software WD SmartWare zachoval jeho kopii. K obnovení je vždy dostupný určený počet nejnovějších verzí každého souboru, který si můžete zvolit v rozsahu 1 až 25 verzí.

Uchovávání více verzí

- umožňuje obnovování souborů z dřívějšího období,
 - zabírá více místa na disku.
1. Kliknutím na kartu **Settings** (Nastavení) zobrazte obrazovku Software Settings (Nastavení softwaru) (viz obr. 12 na straně 30).
 2. Na obrazovce Software Settings (Nastavení softwaru) zobrazte klepnutím na tlačítko **File History** (Historie souborů) dialogové okno Set File History (Nastavit historii souborů):

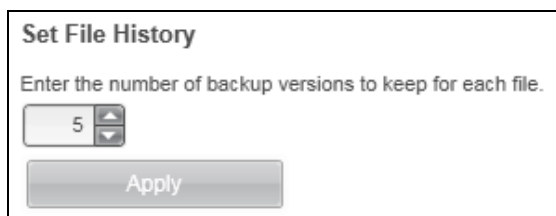

3. V dialogovém okně Set File History (Nastavit historii souboru):
 - a. Do pole výběru zadejte počet verzí souborů, které se mají uchovat (od 1 do 25).
 - b. Klikněte na tlačítko **Apply** (Použít).

Odinstalování softwaru WD

Důležité: Při odinstalování softwaru WD SmartWare budou vymazány všechny stávající konfigurace zálohování. Samotné soubory zálohy nebudou dotčeny, ale po opětovné instalaci softwaru WD SmartWare budete muset jednotlivé procesy zálohování nastavit ručně. (Další informace naleznete v části „Zálohování souborů“ na str. 33.)

Software WD můžete odinstalovat z počítače pomocí funkce Přidat nebo odebrat programy.

Odinstalace ze systémů Windows Vista a Windows 7

1. Prostřednictvím nabídky **Start > Ovládací panely**.
2. Dvakrát klikněte na možnost **Programy a funkce**.
3. Klikněte na možnost **Odinstalovat program** a vyberte aplikaci nebo ikonu softwaru WD, který chcete odinstalovat:
 - **WD SmartWare**
 - **WD Security**
 - **WD Drive Utilities**
4. Klikněte na možnost **Uninstall/Change** (Odinstalovat/Změnit) a potvrďte výzvu **Do you wish to proceed...** (Chcete pokračovat?) kliknutím na tlačítko **Yes** (Ano).

Odinstalace ze systému Windows 8

1. Klikněte pravým tlačítkem na úvodní obrazovce na dlaždici softwaru WD, který chcete odinstalovat:
 - **WD SmartWare**
 - **WD Security**
 - **WD Drive Utilities**
2. Vyberte na hlavním panelu systému Windows možnost **Uninstall** (Odinstalovat).
3. Kliknutím na tlačítko **Ano** potvrďte výzvu **Are you sure...** (Opravdu?).

Výměna disku

Tato kapitola obsahuje následující témata:

- [Zjištění, který disk selhal](#)
- [Získání náhradní jednotky](#)
- [Vyjmutí a výměna disku](#)

Zjištění, který disk selhal

Bez ohledu na to, je-li aplikace spuštěna nebo není, software WD Drive Utilities nepřetržitě sleduje provozní stav jednotek My Book Duo. Když jednotka selže, nástroj zobrazí zprávu:

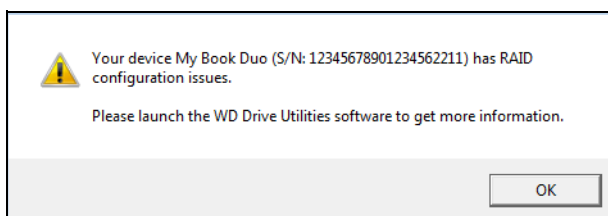

Zavřete varovnou zprávu kliknutím na tlačítko **OK** a:

1. Zkontrolujte indikátory stavu jednotky na přední straně zařízení. Pokud některý z indikátorů svítí červeně, odpovídající disk selhal.
2. Otevřete software WD Drive Utilities kliknutím na jednu z možností:
 - pomocí ikony zástupce WD Drive Utilities na ploše, pokud byla při instalaci vytvořena;
 - pomocí nabídky **Start > Všechny programy > Western Digital > WD Apps > WD Drive Utilities**.

Viz obr. 5 na straně 10.

3. Jestliže je k počítači připojeno více než jedno podporované zařízení, klikněte na ikonu toho, které má potíže s konfigurací.
4. Klikněte na možnost **RAID Management** (Správa pole RAID) > **RAID Status** (Stav pole RAID) a zkontrolujte oznámení stavu:
 - Pokud stav některého z disku není „Online“, jedná se o disk, který selhal.
 - Pokud je stav disku RAID „Unknown“ (Neznámý) a stav obou disků je „Online“, odstraňte a vyměňte libovolný z nich, protože nejsou kompatibilní.

Vrácení jednotek do původní konfigurace odstraní stav RAID „Unknown“ (Neznámý).

Získání náhradní jednotky

Jakmile určíte, která jednotka selhala a chcete zobrazit podrobnosti o tom, jak si opatřit náhradní jednotku, přejděte na stránky <http://support.wd.com> a prohlédněte si odpověď databáze znalostí s ID č. 8644. Budete-li kontaktovat technickou podporu, mějte připraveny následující údaje:

- Sériové číslo zařízení My Book Duo;
- datum zakoupení;

- sériové číslo každého pevného disku, který potřebujete nahradit.
- Prohlédněte si kroky 1 až 9 následujícího postupu vyjmutí disku kvůli zjištění sériového čísla.

Důležité: K nahrazování disků v šasi zařízení My Book Duo používejte pouze pevné disky WD Red™ nebo WD Green™. Náhradní jednotky musí být také nové a mít stejnou kapacitu, jako jednotka, která selhala. Konfigurace RAID vyžadují, aby měly obě jednotky stejnou kapacitu. Použitím jakýchkoliv jiných pevných disků nebo kapacit dojde k porušení záruky zařízení My Book Duo.

Vyjmutí a výměna disku

Dvoudiskové úložné zařízení My Book Duo je zařízení, které může uživatel v omezené míře opravit. Pevné disky uvnitř pouzdra můžete jednoduše nahradit.

Po obdržení náhradního disku vyměňte vadný disk následovně:

1. Pokud je zařízení chráněno za pomoci hesla, odstraňte ho, aby se zabránilo konfliktům s náhradním diskem. (Další informace naleznete v části „Vypnutí funkce zamknutí zařízení“ na str. 53.)
2. Odpojte bezpečně zařízení od počítače.
3. **Důležité:** Chcete-li zabránit poškození, které by mohl způsobit elektrostatický výboj, dotkněte se před manipulací se zařízením uzemněného kovového objektu.
4. Odpojte kabely USB z portů USB na zadní straně pouzdra zařízení.
5. Odpojte kabel adaptéru napájení od konektoru napájení.
6. Umístěte zařízení na čistý a stabilní povrch.
7. Zatlačte na tlačítko horního krytu a uvolněte tak západku a otevřete horní kryt:

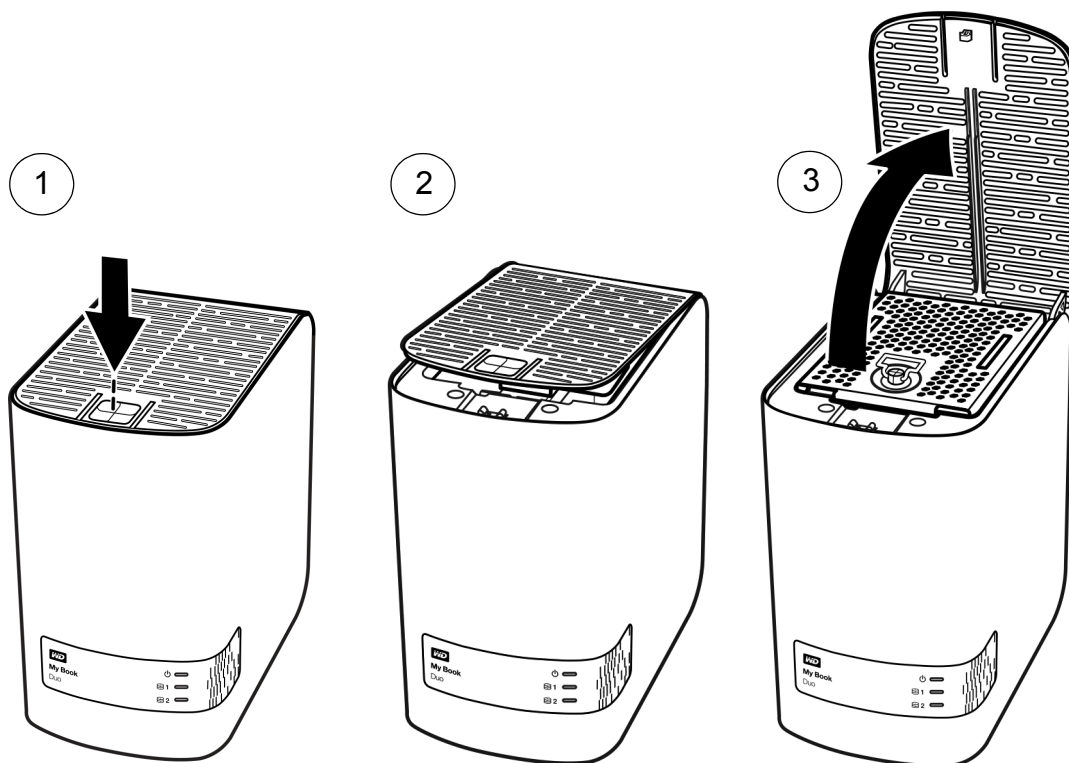

8. Zvedněte a povolte šroub, který upevňuje kryt jednotky, a kryt vyjměte:

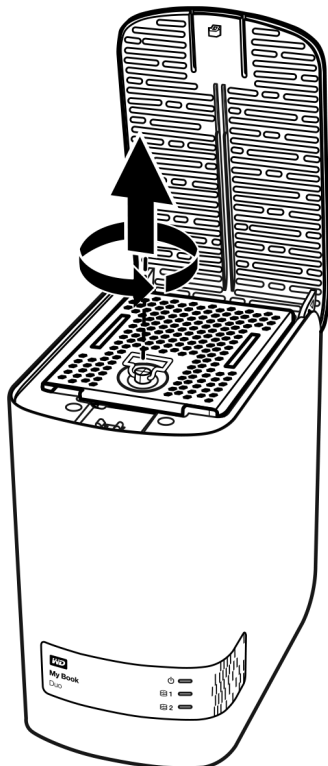

9. Pomocí poutka vadný disk opatrně vysuňte z pouzdra:

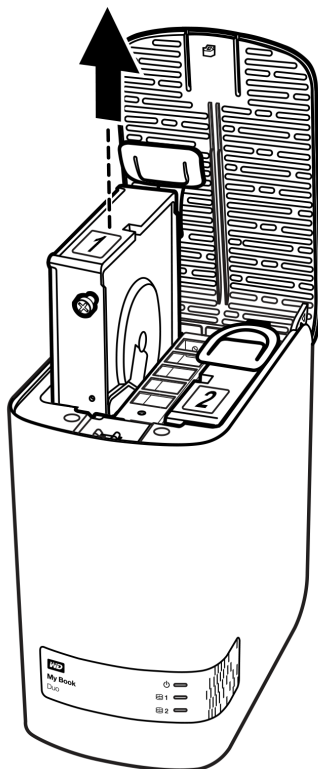

Poznámka: Ačkoliv jsou jednotky označené jako 1 a 2, označení jednotek, používané softwarem WD Drive Utilities, určuje jejich umístění v pouzdře. Jak je vidíte z přední strany pouzdra:

Jednotka ve slotu . . . pouzdra	Je jednotka . . .
Levá	1
Pravá	2

Změna pozic jednotek z jednoho slotu pouzdra do druhého nemá vliv na funkci zařízení My Book Duo ani na software WD Drive Utilities. Pokud tak učiníte, pamatujte si stav a konfiguraci bez ohledu na jmenovku jednotky:

- „Drive 1“ (Disk 1) označuje jednotku v levém slotu pouzdra
- „Drive 2“ (Disk 2) označuje jednotku v pravém slotu pouzdra

10. Pomocí křížového šroubováku uvolněte a odstraňte dva vodící šrouby a poutko z jednotky, kterou jste vyjmuli, a namontujte je na novou jednotku:

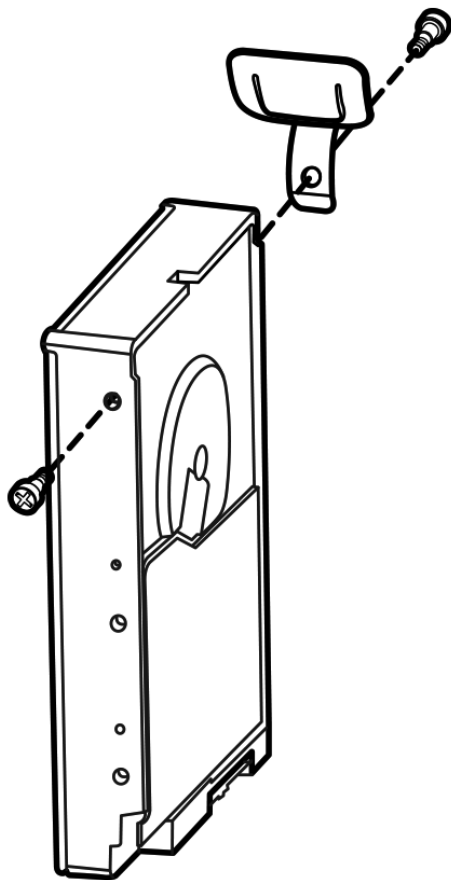

11. Na náhradní jednotku dejte štítek nové jednotky:

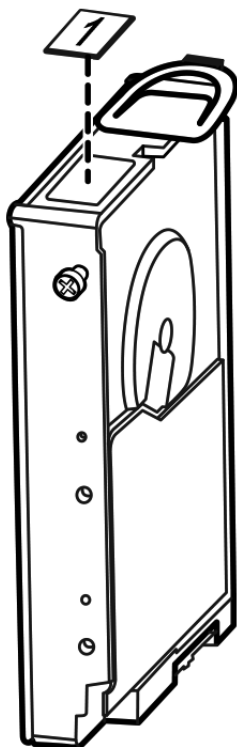

12. Jemně zasuňte náhradní disk do pouzdra tak, aby byl zcela zasunut:

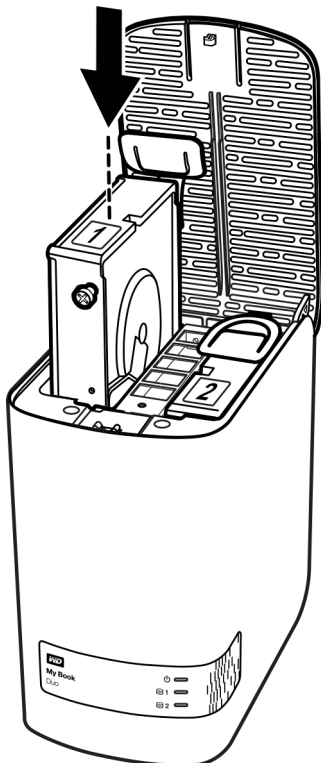

13. Zapojte zarovňovací poutko na zadní straně krytu jednotky se zarovňovacím slotem na šasi, položte kryt na místo a zajistěte ho šroubem:

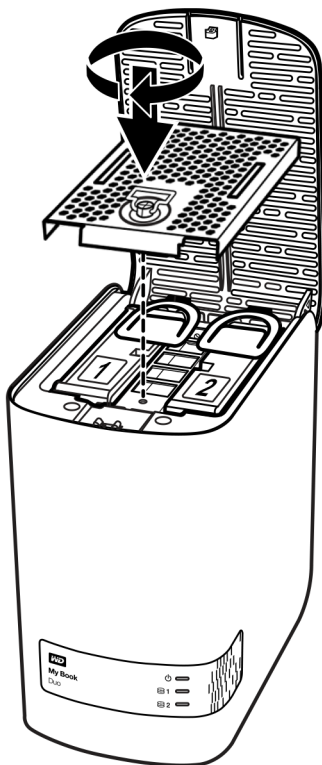

Poznámka: Neutahujte šroub přílišnou silou.

14. Zavřete horní kryt a zatlačte na tlačítko horního krytu, dokud nedosedne na své místo:

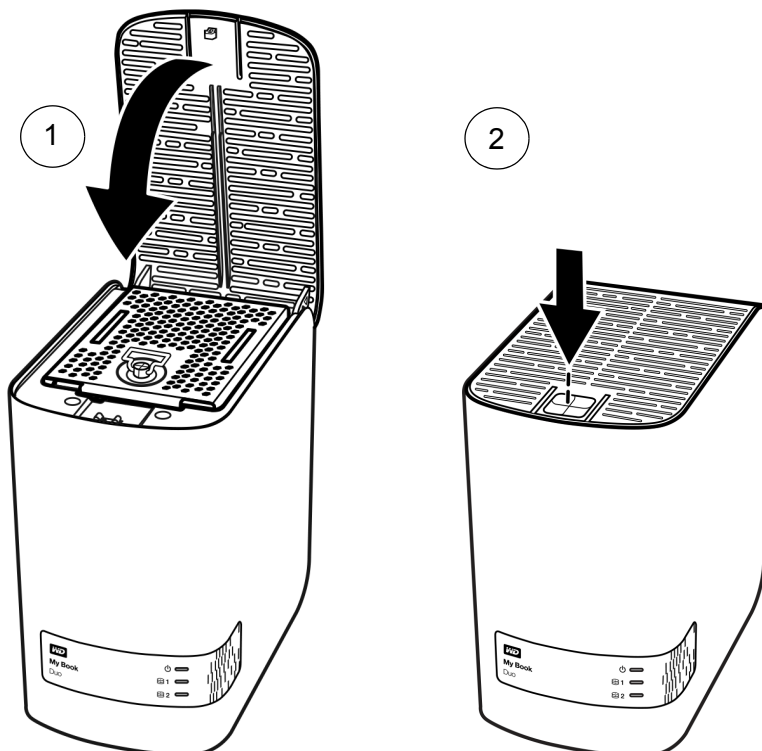

15. Znovu připojte kabel napájecího adaptéru k napájecímu konektoru na zadní straně pouzdra zařízení.

16. Znovu připojte kabely USB.

17. Pokud není software WD Drive Utilities spuštěn, spusťte ho:

- pomocí ikony zástupce WD Drive Utilities na ploše, pokud byla při instalaci vytvořena;
- pomocí nabídky **Start > Všechny programy > Western Digital > WD Apps > WD Drive Utilities**.

Viz obr. 5 na straně 10.

18. V závislosti na konfiguraci zařízení:

Pokud je zařízení konfigurováno jako . . .	TAK . . .
Prokládané diskové pole RAID 0	<p>Zařízení My Book Duo se znovu <i>neobjeví</i> v seznamu nástroje pro správu souborů počítače. V tomto případě:</p> <ol style="list-style-type: none"> Pokud je k počítači připojeno více podporovaných zařízení, klikněte na ikonu zařízení s jednotkou, kterou jste nahradili, na obrazovce aplikace WD Drive Utilities a zobrazte stav zařízení kliknutím na volby RAID Management (Správa pole RAID)> RAID (RAID) Status (Stav pole RAID). Ověřte, že zobrazení stavu zahrnuje: <ul style="list-style-type: none"> ■ Aktuální konfigurace: RAID 0 (prokládání) ■ Stav pole RAID: Offline ■ Drive 1 Status a Drive 2 Status (Stav disku 1 a Stav disku 2): „Unknown“ (Neznámý) u jednotky, kterou jste nahradili, a „Online“ u druhé jednotky. <p>To znamená, že prokládané diskové pole RAID 0 musí být znovu konfigurováno.</p> Zobrazte kliknutím na možnost Configuration (Konfigurace) dialogové okno svazku pro opětovnou konfiguraci pole RAID. Abyste provedli opětovnou konfiguraci prokládaného diskového pole RAID 0, použijte postup konfigurace zařízení, který popisuje část „Změna konfigurace zařízení“, kr. 5, str. 63. Po dokončení opětovné konfigurace se seznam v nástroji pro správu souborů zařízení My Book Duo znovu zobrazí. Klikněte na možnost RAID (RAID) Status (Stav) a ověřte, zda je zobrazeno následující: <ul style="list-style-type: none"> ■ Aktuální konfigurace: RAID 0 (prokládání) ■ RAID Status (Stav pole RAID): Healthy (Dobrý stav) ■ Drive 1 Status (Stav disku 1): Online ■ Drive 2 Status (Stav disku 2): Online <p>Zařízení je připraveno k použití.</p>

(pokračování)

Pokud je zařízení konfigurováno jako . . .

TAK . . .

Zrcadlené diskové pole RAID 1

- a. Ověřte, že se zařízení My Book Duo znovu zobrazilo v seznamu nástroje pro správu souborů počítače.
- b. Pokud je k počítači připojeno více podporovaných zařízení, klikněte na ikonu zařízení s jednotkou, kterou jste nahradili, na obrazovce aplikace WD Drive Utilities a klikněte na volby **RAID Management** (Správa pole RAID) > **RAID Status** (Stav pole RAID).
- c. Ověřte, že zobrazení RAID Status (Stav pole RAID) obsahuje:
 - Current Configuration (Aktuální konfigurace): RAID 1 (Mirrored) (RAID 1 (zrcadlení))
 - RAID Status (Stav pole RAID): Degraded (Omezený režim)
 - Drive 1 Status a Drive 2 Status (Stav disku 1 a Stav disku 2) – Online
 - Tlačítko **Rebuild** (Obnovit) pro spuštění obnovy pole RAID:

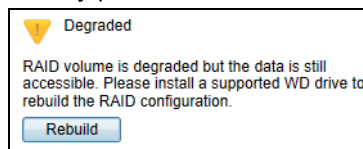

- d. Klikněte na tlačítko **Rebuild** (Obnovit) a všimněte si, že:
 - Pole RAID Status (Stav RAID) se změní na „Rebuilding (x%)“ (Obnovování).
 - Pole Drive Status (Stav jednotky) u jednotky, kterou jste vyměnili, se změní na „Rebuilding“ (Obnovování).

Nemusíte čekat na dokončení operace obnovy, která může trvat několik hodin. Jak bylo řečeno, vaše data jsou k dispozici na druhé jednotce a máte k zařízení stále přístup.
- e. Pokud chcete odpojit zařízení od počítače a pokračovat v obnovování pole offline, bezpečně zařízení odeberte, odpojte kabel rozhraní USB a sledujte indikátor napájení/činnosti zařízení.
- f. Indikátor napájení/činnosti:
 - Nadále rychle bliká – obnova pole RAID 1 bude automaticky pokračovat offline.
 - Přestane blikat a vypne se – restartujte obnovení offline pomocí tuhého drátu nebo narovnané sponky, kterou krátce stisknete tlačítko reset zařízení zadním otvorem pro přístup (viz část obr. 3 na straně 5).

Poznámka: Nedržte tlačítko reset stisknuté. Pokud ho budete držet stisknuté čtyři nebo více sekund, zařízení vypnete.

(pokračování)

Pokud je zařízení konfigurováno jako . . .	TAK . . .
Zrcadlené diskové pole RAID 1 (pokračování)	<p>g. Po dokončení procesu obnovy bude zobrazení stavu zařízení obsahovat:</p> <ul style="list-style-type: none"> ■ Current Configuration (Aktuální konfigurace): RAID 1 (Mirrored) (RAID 1 (zrcadlení)) ■ RAID Status (Stav pole RAID): Healthy (Dobrý stav) ■ Drive 1 Status (Stav disku 2): Online ■ Drive 2 Status (Stav disku 2): Online <p>Zařízení je připraveno k použití.</p>
samostatné disky JBOD	<p>a. Ověřte, že se jednotka My Book Duo, kterou jste <i>nevyměňovali</i>, znovu zobrazila v seznamu nástroje pro správu souborů počítače.</p> <p>b. Položka pro novou/náhradní jednotku se nezobrazí, protože ji musíte naformátovat pomocí funkce WD Drive Utilities RAID Management Configuration (viz část „Změna konfigurace zařízení“ na str. 62).</p> <p>c. Po dokončení procesu vymazání nebo přeformátování ověřte, zda se položka pro náhradní jednotku znovu zobrazí v seznamu nástroje pro správu souborů.</p> <p>Náhradní disk je připraven k použití.</p>

19. Přejděte na stránky <http://support.wd.com> a prohlédněte si odpovědi znalostní databáze s následujícími čísly:

- 7 pokud chcete zobrazit informace týkající se stažení a obnovení softwaru WD a obrazu disku;
- 8644 pokud chcete zobrazit informace týkající se vrácení vadného disku.

20. Pokud jste před výměnou jednotky zrušili heslo, pomocí softwaru WD Security ho znovu vytvořte. (Další informace naleznete v části „Ochrana zařízení za pomoci hesla“ na str. 47.)

Použití zařízení s počítačem Mac

Jednotky zařízení My Book Duo jsou formátovány systémem souborů NTFS jako jeden oddíl, aby byla zajištěna kompatibilita s operačními systémy Windows. Abyste mohli použít zařízení v operačních systémech Mac OS X a (jestliže chcete) software Time Machine, musíte jednotky zařízení znovu naformátovat v systému HFS+J jako jeden oddíl.

Tato kapitola obsahuje následující témata:

- [Přeformátování jednotek zařízení](#)
- [Obnovení softwaru WD a obrazu disku](#)

Přeformátování jednotek zařízení

UPOZORNĚNÍ! Přeformátování jednotek zařízení smaže celý jejich obsah. Pokud jsou již v zařízení uloženy soubory, nezapomeňte je před formátováním zálohovat.

Přejděte na adresu <http://support.wd.com> a přečtěte si informace o přeformátování jednotek zařízení v odpovědi znalostní databáze s ID 3865.

Další informace o přeformátování jednotek zařízení naleznete v části „Poradce při potížích“ na str. 82.

Obnovení softwaru WD a obrazu disku

Po přeformátování jednotek zařízení k použití se systémy Mac vyhledejte v znalostní databázi odpověď s ID č. 7 na stránkách <http://support.wd.com>, která obsahuje informace o tom, jak stáhnout a obnovit software WD Drive Utilities a WD Security a obraz disku.

Software WD SmartWare není v případě tohoto zařízení dostupný k použití s počítači Mac.

Poradce při potížích

Tato kapitola obsahuje následující témata:

- [Instalace, rozdělení a formátování disku](#)
- [Časté dotazy](#)

Máte-li při instalaci nebo používání tohoto produktu potíže, využijte tento oddíl popisující řešení problémů nebo navštivte naše webové stránky podpory na adrese <http://support.wd.com> a řešení vyhledejte ve znalostní databázi.

Instalace, rozdělení a formátování disku

Postup	ID odpovědi
<ul style="list-style-type: none"> ■ Zotavení z chybového stavu „Password Mismatch“ (Hesla si neodpovídají) po výměně jednotky 	11439
<ul style="list-style-type: none"> ■ Zotavení z chybových stavů „Insufficient Capacity“ (Nedostatečná kapacita) nebo „Not Supported“ (Není podporováno) po nainstalování použité jednotky jako náhrady 	11440
<ul style="list-style-type: none"> ■ Zotavení z chyby konfigurace „Unknown“ (Neznámá) po instalaci jednotek, které si neodpovídají 	11441
<ul style="list-style-type: none"> ■ Rozdělování a formátování disku WD v systémech Windows (8, 7, Vista) a Mac OS X 	3865
<ul style="list-style-type: none"> ■ Převod oddílu Mac OS X GPT na oddíl NTFS v systému Windows 7 nebo Vista 	3647
<ul style="list-style-type: none"> ■ Stažení softwaru, nástrojů, aktualizací firmwarů a ovladačů pro produkty WD (z knihovny Downloads (Stahování)) 	1425
<ul style="list-style-type: none"> ■ Formátování externího pevného disku WD na systém souborů FAT32* (pro používání v systému Windows nebo Mac OS X) 	291

**Systém souborů FAT32 dovoluje jednotlivé soubory o maximální velikosti 4 GB a nedokáže vytvářet oddíly větší než 32 GB v systémech Windows. Chcete-li při formátování disku vytvářet v systému souborů FAT32 diskové oddíly větší než 32 GB, stáhněte si nástroj External USB/FireWire FAT32 Formatting Utility (Nástroj pro formátování systému souborů FAT32 externího zařízení s rozhraním USB/FireWire) ze stránek <http://support.wd.com/product/download>.*

Uživatelé systému Windows se mohou vyhnout těmto omezením přeformátováním disku na systém souborů NTFS za použití nástroje Windows Disk Management nebo podobného softwaru třetí strany. Bližší informace:

- *odpověď s ID 291 na stránce <http://support.wd.com>,*
- *Články č. 314463 a 184006 na adrese support.microsoft.com;*
- *dokumentace pro příslušný software třetí strany nebo podpůrná organizace.*

Časté dotazy

Q: Proč není disk rozpoznán v okně Tento počítač nebo na ploše?

A: Pokud systém obsahuje kartu PCI adaptéru USB 3.0 nebo USB 2.0, ujistěte se, že jsou nainstalovány ovladače. Teprve potom připojte externí paměťové zařízení WD USB 3.0. Jednotka není správně rozpoznána, pokud nejsou nainstalovány ovladače hlavního řadiče a kořenového rozbočovače USB 3.0 nebo USB 2.0. Postup instalace získáte od výrobce karty adaptéru.

Q: Proč se počítač nenabootuje, když k němu připojím USB disk před načtením systému?

A: V závislosti na nastavení systému se počítač může pokoušet o zavedení systému z externí jednotky USB WD. Pokyny k vypnutí této funkce naleznete v dokumentaci k nastavení systému BIOS základní desky nebo na adrese <http://support.wd.com> ve znalostní databázi u odpovědi s ID 1201. Více informací o zavádění z externích disků naleznete v dokumentaci k systému nebo se obraťte na výrobce systému.

Q: Proč je rychlost přenosu dat nízká?

A: Systém může pracovat v režimu rychlosti USB 1.1 kvůli nesprávné instalaci ovladačů karty adaptéru USB 3.0 nebo USB 2.0 nebo systém nepodporuje standard USB 3,0 či USB 2.0.

Q: Jak zjistím, zda můj systém podporuje rozhraní USB 3.0 nebo USB 2.0?

A: Nahlédněte do dokumentace ke kartě USB nebo se spojte s výrobcem karty USB.

Poznámka: Pokud je řadič USB 3.0 nebo USB 2.0 vestavěn na základní desce, je třeba nainstalovat podporu příslušné čipové sady pro základní desku. Další informace naleznete v příručce k základní desce.

Q: Co se stane, když zařízení USB 3.0 nebo USB 2.0 zapojím do portu nebo rozbočovače USB 1.1?

A: Rozhraní USB 3.0 a USB 2.0 jsou zpětně kompatibilní s rozhraním USB 1.1. Při zapojení do portu nebo rozbočovače USB 1.1 pracuje zařízení USB 3.0 nebo USB 2.0 na plné rychlosti USB 1.1 až 12 Mb/s.

Pokud systém obsahuje slot PCI Express, můžete instalací karty adaptéru PCI Express dosáhnout přenosové rychlosti rozhraní USB. Postup instalace a další informace získáte od výrobce karty.

A

Instalace ovladače SES

Pokud se rozhodnete nainstalovat software WD a nechcete, aby se při každém připojení zařízení k počítači zobrazovalo okno o nalezení nového hardwaru, měli byste na počítačích se systémem Windows mít nainstalovaný ovladač SCSI Enclosure Services (SES).

Poznámka: Ovladač SES je nainstalován automaticky při instalaci softwaru WD.

Tento dodatek obsahuje následující témata:

[Instalace do počítačů se systémem Windows Vista](#)

[Instalace do počítačů se systémy Windows 7 nebo Windows 8](#)

Instalace do počítačů se systémem Windows Vista

Po připojení zařízení, jak jej znázorňuje obr. 4 na straně 7, se zobrazí okno Found New Hardware (Průvodce nově nalezeným hardwarem).

Poznámka: Pokud je zapnuta možnost Autoplay (Automatické přehrávání), mohou se spolu s oknem Found New Hardware (Nalezen nový hardware) zobrazit až dvě další okna. Pokud se zobrazí, zavřete je.

Okno Found New Hardware (Nalezen nový hardware) můžete použít k instalaci ovladače SES buď:

- Automaticky, pokud je počítač připojen k Internetu.
- Ručně, pokud je počítač připojen k Internetu i pokud není připojen.

Automatická instalace ovladače

Chcete-li ovladač SES nainstalovat automaticky, je nutné připojení k Internetu:

1. Ověřte, zda je počítač připojen k Internetu.
2. V okně Found New Hardware wizard (Průvodce nově nalezeným hardwarem) klepněte na možnost **Locate and install driver software** (Najít a nainstalovat software ovladače):



3. V okně Nalezen nový hardware – zařízení WD SES klikněte na možnost **Vyhledat ovladače online pouze nyní**, čímž systému Windows Vista umožníte připojení ke službě Windows Update:

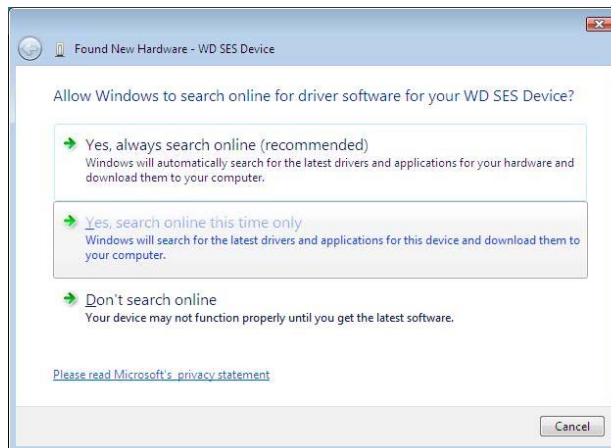

Windows Vista se automaticky:

- Připojí k Windows Update
- Najde, stáhne a nainstaluje ovladač SES

Ruční instalace ovladače

Pokud váš počítač není připojen k Internetu, nainstalujte ovladač ručně:

1. V okně Found New Hardware wizard (Průvodce nově nalezeným hardwarem) klepněte na možnost **Locate and install driver software** (Najít a nainstalovat software ovladače):



2. V okně **Nalezen nový hardware – zařízení WD SES** klikněte na možnost **Nevyhledávat ovladače online:**

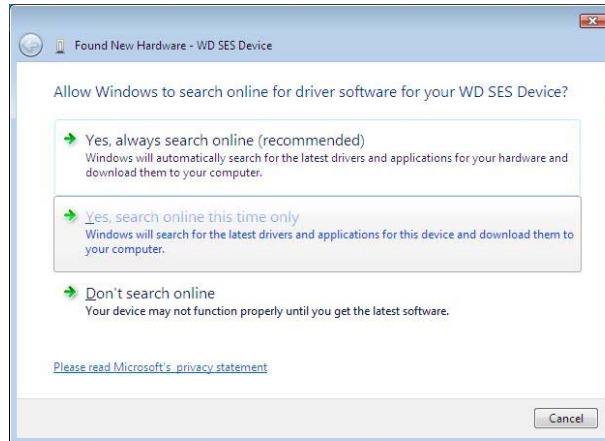

3. Po výzvě **Install the disc that came with your WD SES Device** (Vložte disk dodaný se zařízením WD SES) klikněte na možnost **I don't have the disc. Show me other options** (Nemám disk. Zobrazit další možnosti):

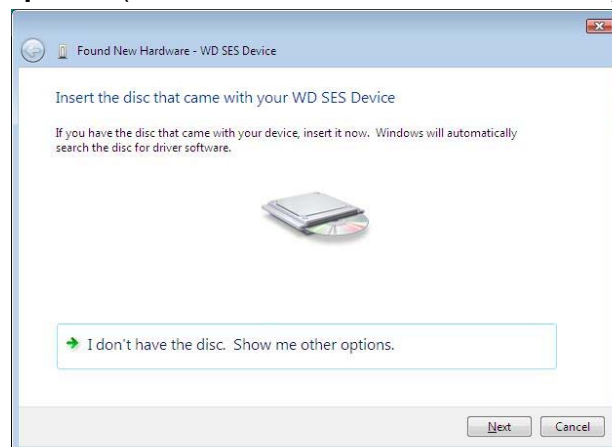

4. Přejděte do složky **Computer** (Počítač) a:
- Dvakrát klikněte na zařízení **My Book**.
 - Dvakrát klepněte na složku **Extras** (Doplňky).
 - Vyberte **WD SES Device Driver** (Ovladač zařízení SES společnosti WD).
 - Klepněte na tlačítko **Next** (Další):

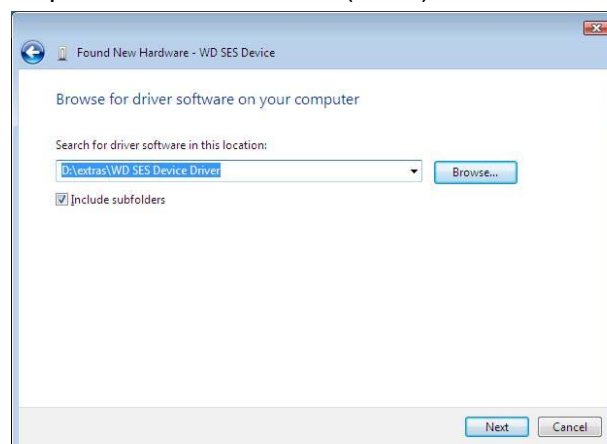

5. Po dokončení instalace klepněte na tlačítko **Close** (Zavřít):

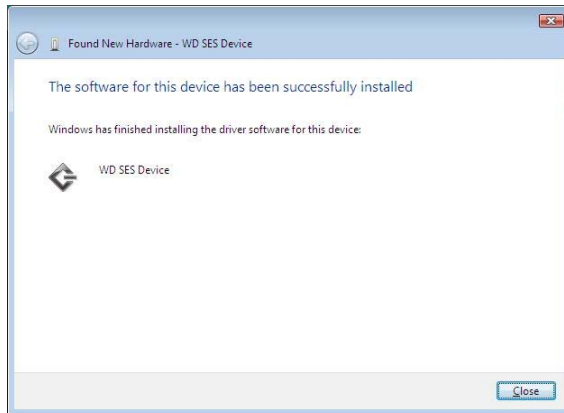

Instalace do počítačů se systémy Windows 7 nebo Windows 8

Po připojení zařízení, jak znázorňuje obr. 4 na straně 7, použijte k instalaci ovladače SES nástroj pro správu počítače se systémem Windows:

1. Klepněte na položku **All Programs** (Všechny programy) a vyberte položky **Computer** (Počítač) > **Manage** (Spravovat):

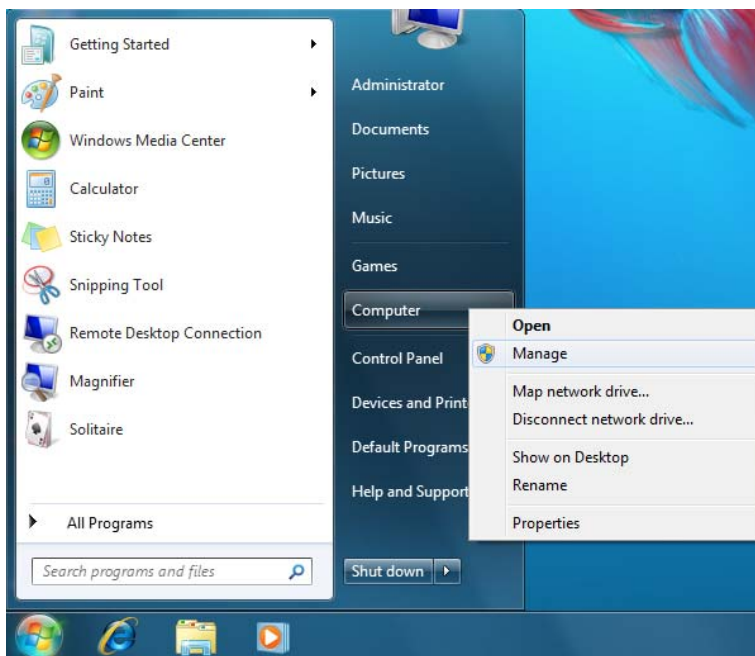

2. V okně **Computer Management (Local)** (Správa počítače – místní) klepněte na možnosti **Device Manager** (Správce zařízení) > **Unknown Device** (Neznámé zařízení) a pravým tlačítkem na možnost **Update driver software** (Aktualizovat software ovladače):

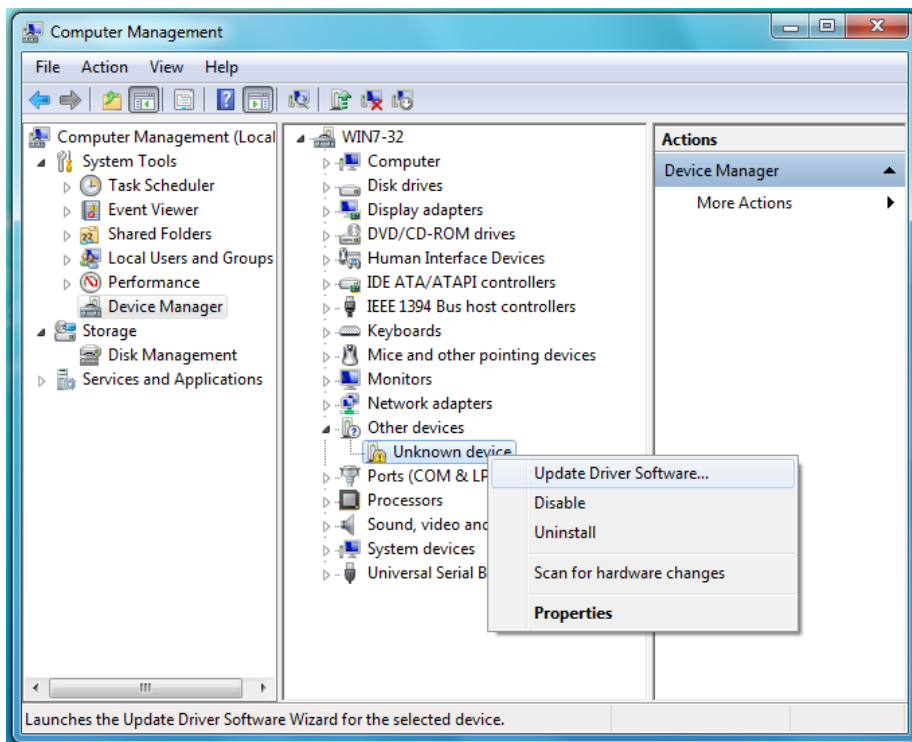

3. Klepněte na možnost **Browse my computer for driver software** (Vyhledat ovladač v počítači).

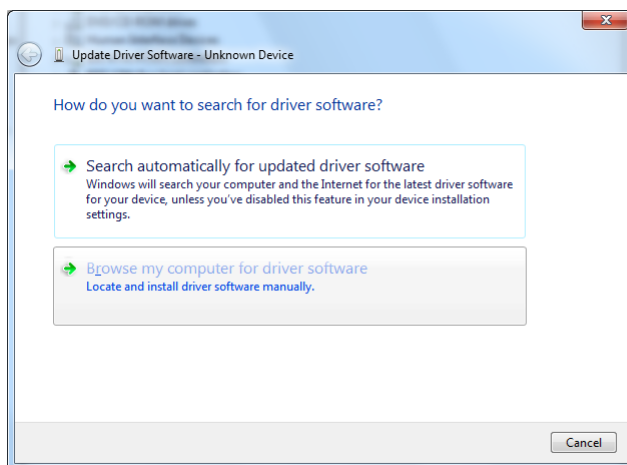

4. Přejděte do okna **Computer** (Počítač), dvakrát klikněte na zařízení My Book Duo, dvakrát klikněte na složku Extras (Doplňky) a zvolte možnost **WD SES Device Driver** (Ovladač zařízení SES společnosti WD):

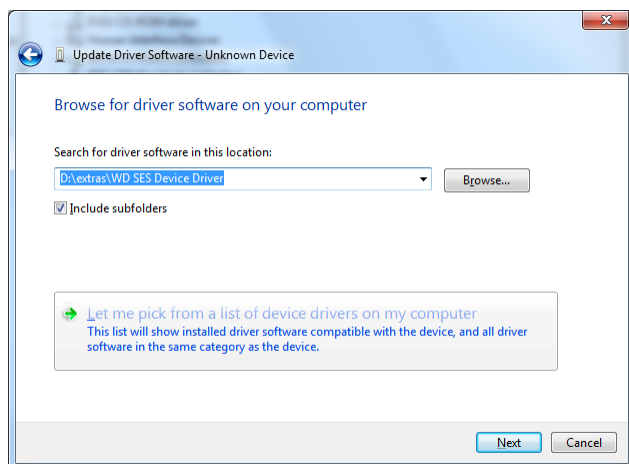

5. Klikněte na tlačítko **Next** (Další).
6. Po dokončení instalace klepněte na tlačítko **Zavřít**:

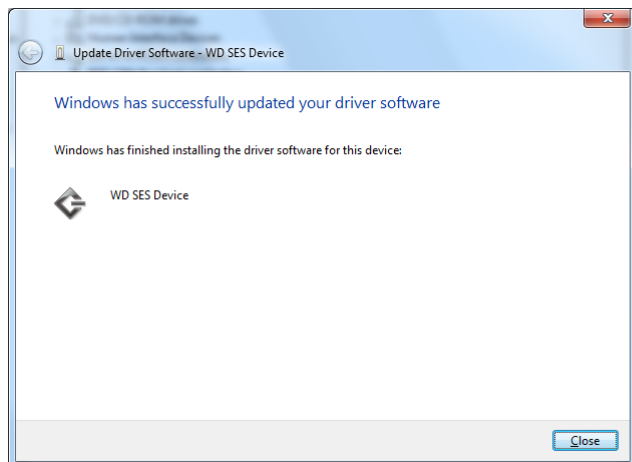

B

Informace o souladu a záruce

Tento dodatek obsahuje následující témata:

- [Soulad s předpisy](#)
- [Soulad s ekologickými předpisy \(Čína\)](#)
- [Informace o záruce \(všechny regiony kromě Austrálie a Nového Zélandu\)](#)
- [Informace o záruce \(Austrálie a Nový Zéland\)](#)

Soulad s předpisy

FCC třída B

Provoz tohoto zařízení je předmětem následujících podmínek:

- Toto zařízení nesmí způsobit škodlivé rušení.
- Toto zařízení musí přijmout jakékoli nežádoucí rušení, i pokud by rušení mohlo zapříčinit nežádoucí chování.

Toto zařízení bylo testováno a odpovídá omezením třídy B pro digitální zařízení podle části 15 předpisů FCC. Limity jsou stanoveny tak, aby byla dodržena dostatečná ochrana proti nebezpečným interferencím při domácí instalaci. Toto zařízení produkuje, využívá a může vyzařovat vysokofrekvenční energii, a pokud není instalováno a používáno v souladu s pokyny, může vyvolat škodlivé rušení rádiového a televizního příjmu. Není ale zaručeno, že se tato interference nevyskytne při konkrétní instalaci. Pokud toto zařízení způsobuje škodlivé rušení radiokomunikačních a televizních systémů, což zjistíte tak, že zařízení vypnete a znovu zapnete, přijměte jedno nebo více z následující opatření a pokuste se o nápravu:

- Přemístěte nebo natočte přijímací anténu.
- Zvyšte vzdálenost mezi zařízením a přijímačem.
- Připojte zařízení do zásuvky jiného obvodu, než do kterého je připojen přijímač.
- Požádejte o pomoc prodejce nebo kvalifikovaného rádiového či televizního technika.

Změny nebo modifikace, které nejsou výslovně schváleny společností WD, by mohly zrušit vaše právo na použití zařízení.

Prohlášení ICES-003/NMB-003

Cet appareil numérique de la classe B est conforme à la norme ICES-003 du Canada.

Toto zařízení splňuje kanadskou normu ICES-003 pro zařízení třídy B.

Shoda s bezpečnostními normami

Schváleno pro USA a Kanadu. CAN/CSA-C22.2 No. 60950-1, UL 60950-1: Bezpečnost zařízení informačních technologií.

Approuvé pour les Etats-Unis et le Canada. CAN/CSA-C22.2 No. 60950-1, UL 60950-1 : Sûreté d'équipement de technologie de l'information.

V souladu s certifikátem CE pro Evropu

Označení symbolem CE potvrzuje, že tento systém vyhovuje platným nařízením dozorců rady Evropské unie, včetně směrnice EMC (2004/108/ES) a směrnice pro nízké napětí (2006/95/ES). „Prohlášení o shodě“ v souladu s příslušným nařízením bylo vytvořeno a je uloženo ve firmě Western Digital Europe.

Oznámení KCC (pouze Korejská republika)

기종별	사용자 안내문
B 급기기 (가정용방송통신기자재)	이 기기는 가정용(B 급) 전자파적합기기로서 주로 가정에서 사용하는 것을 목적으로 하며, 모든 지역에서 사용할 수 있습니다

Soulad s ekologickými předpisy (Čína)

部件名称	有毒有害物或元素 产品中有毒有害物或元素的名称及含量					
	铅 (Pb)	汞 (Hg)	镉 (Cd)	六价 铬 (Cr(VI))	多溴化联 (二) 苯 (PBB)	多溴化 二苯醚 (PBDE)
减震架(4)	○	○	○	○	○	○
减震器(4 pcs)	○	○	○	○	○	○
脚垫(4 pcs)	○	○	○	○	○	○
带镜头的上盖	○	○	○	○	○	○
底盖	○	○	○	○	○	○
PCBA	○	○	○	○	○	○
硬盘驱动器	X	○	○	○	○	○
微型 USB 电缆	○	○	○	○	○	○
EMI 底盖	○	○	○	○	○	○
聚酯薄膜	○	○	○	○	○	○

O: 表示有毒有害物在该部件的所有均质材料中的含量均低于 SJ/T11363-2006 标准规定的限量要求以下。
X: 表示该有毒有害物至少在该部件的某一均质材料中的含量超出 SJ/T11363-2006 标准规定的限量要求。
(在此表中, 企业可能需要根据实际情况对标记“X”的项目进行进一步的技术性解释。)

Informace o záruce (všechny regiony kromě Austrálie a Nového Zélandu)

Využití služby

Společnost WD si vás váží a vždy se snaží poskytnout vám ty nejlepší služby. Jestliže tento výrobek vyžaduje údržbu, kontaktujte distributora, od kterého jste výrobek původně zakoupili, anebo navštivte stránku technické podpory na adrese <http://support.wd.com/warranty/policy.asp>, kde získáte informace o zajištění servisu nebo povolení k vrácení výrobku (RMA – Return Material Authorization). Bude-li určeno, že je produkt vadný, přidělíme vám číslo RMA spolu s pokyny pro vrácení zařízení. Při neoprávněném vrácení (tzn. bez vydaného čísla RMA) bude zařízení na vaše náklady odesláno zpět. Při oprávněném vrácení musí být zařízení zabaleno ve schváleném přepravním balení, zapláceno, pojištěno a odesláno na adresu, kterou naleznete v dokumentaci pro vrácení. Originální krabici a obalový materiál uschovejte pro případ skladování nebo případné odeslání produktu WD. Pokud chcete zjistit přesnou dobu trvání záruky, zkontrolujte datum vypršení záruky na adrese <http://support.wd.com/warranty/policy.asp> (je vyžadováno sériové číslo). Společnost WD nenese žádnou odpovědnost za ztrátu dat bez ohledu na to, jaká příčina k tomu vedla, za obnovení ztracených dat ani za data uložená v jakémkoliv produktu, který bude mít v držení.

Omezená záruka

Společnost WD zaručuje, že produkt v souladu s podmínkami běžného užívání bude po dobu definovanou níže bez materiálových defektů a výrobních vad, a bude odpovídat specifikacím společnosti WD. Doba omezené záruky závisí na zemi, ve které byl produkt zakoupen. Doba omezené záruky je 2 roky v regionu Severní, Jižní a Střední Ameriky, 2 roky v Evropě, regionu Středního Východu a Afriky a 3 roky v regionu Pacifické Asie, pokud není zákonem vyžadováno jinak. Doba omezené záruky nabývá platnosti dnem zakoupení, který naleznete na dokladu o zakoupení. Společnost WD nenesе žádnou odpovědnost za vrácený výrobek, jestliže zjistí, že byl společností WD odcizen, anebo že údajná chyba a) neexistuje, b) nemůže být přiměřeně odstraněna kvůli poškození, ke kterému došlo před doručením výrobku společnosti WD, anebo c) že chybu je možné připsovat nesprávnému používání, nesprávné instalaci, úpravám (včetně odstranění anebo smazání štítků a otevření či odstranění vnějších krytů, pokud výrobek není na seznamu výrobků s omezenou možností servisu ze strany uživatele a předmětná úprava nespádá do působnosti příslušných pokynů, které se nacházejí na adrese <http://support.wd.com/warranty/policy.asp>), nehodě anebo nesprávnému zacházení s výrobkem v době, kdy byl v držení jiných subjektů než společností WD. V souladu s výše uvedenými omezeními je vaší jedinou a výhradní zárukou, že během záruční doby uvedené výše a na základě rozhodnutí společnosti WD vám bude výrobek buď opraven, nebo vyměněn.

Předchozí omezená záruka je výhradní zárukou společnosti WD a platí pouze pro produkty prodané jako nové. Nápravná opatření zde poskytnutá platí místo a) kteréhokoliv nebo všech nápravných opatření a záruk, ať již výslovných, předpokládaných nebo zákonných, což mimo jiné zahrnuje záruky prodejnosti nebo vhodnosti pro daný účel a b) jakýchkoli povinností a odpovědností společnosti WD za škodu, což mimo jiné zahrnuje náhodné, následné nebo zvláštní škody nebo finanční ztráty, ušlý zisk nebo výdaje či ztráty dat vzniklé v důsledku nebo ve spojení s nákupem, použitím nebo výkonem produktu, a to i v případě, že společnost WD byla na možnost takových škod upozorněna. Některé státy v USA nedovolují vyloučení či omezení náhodných či následných škod. V tomto případě se na vás předchozí omezení nemusí vztahovat. Tato záruka poskytuje určitá zákonná práva, kromě nichž můžete mít také další práva specifická pro váš stát.

Informace o záruce (Austrálie a Nový Zéland)

Nic v této záruce nemění ani nevylučuje vaše zákonná práva stanovená australským zákonem o spotřebitelích a konkurenci a novozélandským zákonem o spotřebitelských zárukách. Tato záruka uvádí upřednostňovaný přístup společnosti WD k reklamacím, který obvykle bývá pro zúčastněné strany rychlý a jednoduchý.

V souvislosti s produktem nejsou stanoveny žádné jiné záruky, ať už výslovné či předpokládané ze zákona, včetně záruk uvedených v zákoně o prodeji zboží. Pokud jste produkt zakoupili na Novém Zélandu pro firemní využití, berete na vědomí a souhlasíte, že se na produkt nevztahuje novozélandský zákon o spotřebitelských zárukách.

V Austrálii je naše zboží dodáváno se zárukami, které nelze vyloučit za základě australského zákona o spotřebitelích. V případě závažné závady máte nárok na výměnu nebo vrácení peněz. V případě jiných přijatelným způsobem předvídatelných ztrát či škod máte nárok na finanční náhradu. Také máte nárok na opravu či výměnu zboží v případě, že je kvalita zboží nedostatečná a závadu nelze kvalifikovat jako závažnou. Podmínky stanovení závažné závady stanovuje australský zákon o spotřebitelích.

Využití služby

Společnost WD si vás váží a vždy se snaží poskytnout vám ty nejlepší služby. Pokud narazíte na jakýkoli problém, obraťte se před reklamací nejprve na nás. Odpověď na většinu otázek technického charakteru naleznete v naší znalostní databázi nebo se můžete obrátit na službu e-mailové podpory prostřednictvím adresy <http://support.wd.com>. Pokud odpověď není dostupná nebo dáváte přednost osobnímu kontaktu, kontaktujte společnost WD na jednom z telefonních čísel, která jsou uvedena na začátku tohoto dokumentu.

Chcete-li podat reklamaci, měli byste se nejdříve obrátit na prodejce, od kterého jste produkt zakoupili. Pokud se nemůžete obrátit na prodejce, od kterého jste produkt zakoupili, navštivte stránky podpory produktů na stránkách <http://support.wd.com>, kde naleznete informace o reklamaci i o získání autorizačního čísla navráceného zboží (RMA). Bude-li určeno, že je produkt vadný, přidělíme vám číslo RMA spolu s pokyny pro vrácení zařízení. Při neoprávněném vrácení (tzn. bez vydaného čísla RMA) bude zařízení na vaše náklady odesláno zpět. Při oprávněném vrácení musí být zařízení zabaleno ve schváleném přepravním obalu, zapláceno, pojištěno a odesláno na adresu, kterou jste obdrželi společně s číslem RMA. Pokud po přijetí oprávněně vráceného produktu na základě této záruky společnost WD nebo prodejce, od které jste produkt zakoupili, určí, že je reklamační platná, společnost WD nebo prodejce mohou na vlastní uvážení produkt opravit nebo nahradit shodným či lepším produktem. Případně vám mohou za produkt poskytnout finanční náhradu. Veškeré náklady související s touto záruční reklamací nesete vy. Výhody, které získáte společně s touto zárukou, rozšiřují ostatní práva a nápravná opatření, na která máte nárok dle australského zákona o spotřebitelích a konkurenci a novozélandského zákona o spotřebitelských zárukách.

Originální krabici a obalový materiál uschovejte pro případ skladování nebo případné odeslání produktu WD. Aby bylo možné jasně určit období záruky, zkontrolujte, kdy záruka vyprší na stránce <http://support.wd.com> (je vyžadováno sériové číslo).

Western Digital Technologies, Inc.
3355 Michelson Drive, Suite 100
Irvine, Kalifornie 92612
E-mail: support@wd.com

Záruka

Společnost WD zaručuje, že při běžném užívání se po dobu definovanou níže u produktu nevyskytne žádná materiálová ani výrobní vada a že produkt bude odpovídat specifikacím společnosti WD. Není-li zákonem stanoveno jinak, záruční období v Austrálii a na Novém Zélandu trvá tři roky. Záruční doba začíná datem nákupu uvedeným na nákupním dokladu, který vystavil autorizovaný distributor nebo prodejce. Nákupní doklad je třeba k doložení platnosti záruky a ke stanovení data začátku záručního období. Záruční servis nelze poskytnout, pokud produkt nevrátíte autorizovanému distributorovi, autorizovanému prodejci nebo regionálnímu sběrnému středisku společnosti WD, kam byl produkt původně společností WD odeslán. Společnost WD vám může dle svého uvážení umožnit zakoupení rozšířených záruk. Společnost WD nenese odpovědnost za žádný produkt vrácený společnosti WD, určí-li, že produkt (i) nebyl zakoupen u autorizovaného distributora či prodejce, (ii) nebyl používán v souladu se specifikacemi a pokyny společnosti WD, (iii) nebyl používán ke stanovenému účelu nebo (iv) byl společností WD odcizen nebo že hlášená vada a) neexistuje, b) nelze ji opravit z důvodu poškození produktu před tím, než byl přijat společností WD nebo c) je důsledkem zneužití, nesprávné instalace, úprav (včetně odstranění štítků a otevření nebo sejmutí vnějších krytů včetně montážního rámu, pokud se produkt nenachází na seznamu produktů částečně opravitelných uživatelem a úprava není v rozsahu platných pokynů, které lze nalézt na adrese <http://support.wd.com>), nehody nebo nesprávné manipulace jinou osobou než zaměstnancem společnosti WD.

PRODUKTY JSOU SLOŽITÉ A KŘEHKÉ, PROTO SE U NICH OBČAS MOHOU VYSKYTNOUT ZÁVADY ZPŮSOBENÉ (A) VNĚJŠÍMI PŘÍČINAMI (VČETNĚ NESPRÁVNÉHO ZACHÁZENÍ, VYSTAVENÍ TEPLU, CHLADU ČI VLHKOSTI NEBO ZÁVAD NAPÁJENÍ) NEBO (B) VNITŘNÍMI PŘÍČINAMI. TYTO ZÁVADY MOHOU VÉST KE ZTRÁTĚ, POŠKOZENÍ, ODSTRANĚNÍ NEBO ZMĚNÁM DAT. JSTE ZODPOVĚDNÍ ZA ZTRÁTY, POŠKOZENÍ, ODSTRANĚNÍ A ZMĚNY DAT ZPŮSOBENÉ JAKÝMKOLI PŘÍČINAMI A ZA ZÁLOHOVÁNÍ A OCHRANU DAT PŘED TĚMITO ŠKODAMI. SOUHLASÍTE S TÍM, ŽE BUDETE PRAVIDELNĚ PROVÁDĚT ZÁLOHY DAT ULOŽENÝCH V PRODUKTU A ŽE PROVEDETE ZÁLOHU ULOŽENÝCH DAT PŘED TÍM, NEŽ PRODUKT PŘEDÁTE SERVISU NEBO TECHNICKÉ PODPOŘE SPOLEČNOSTI WD.

U produktů, které nebyly v Austrálii pořízeny běžným způsobem pro osobní či domácí použití či spotřebu, společnost WD za jasně daných a odůvodnitelných podmínek omezuje svou odpovědnost za výměnu produktu nebo dodání srovnatelného či lepšího produktu.

Tato záruka bude rozšířena i na opravené nebo vyměněné produkty po zbytek doby původní záruky nebo po dobu devadesáti (90) dnů od data odeslání opraveného nebo vyměněného produktu podle toho, které období je delší. Tato záruka je výhradní zárukou společnosti WD jakožto výrobce a platí pouze pro produkty prodané jako nové.

Licence GNU GPL (General Public License)

Firmware tohoto produktu může zahrnovat software třetích stran podléhající autorským právům, který je licencován jako software GPL nebo LGPL (Lesser General Public License) (souhrnně „software GPL“), nikoliv dle Dohody s koncovým uživatelem společnosti Western Digital. V souladu s licencí GPL: v případě potřeby: 1) Zdrojový kód softwaru GPL lze zdarma stáhnout na adrese <http://support.wd.com/download/gpl> či získat na disku CD za cenu média na adrese <http://support.wd.com/download/gpl> nebo kontaktováním podpory zákazníků do tří let od data zakoupení. 2) Software GPL můžete znovu použít, dále distribuovat a modifikovat. 3) Ve vztahu výlučně k softwaru GPL není poskytována žádná záruka v rozsahu povoleném příslušnými zákony. 4) Kopii zde uvedené licence GPL lze získat na adrese <http://www.gnu.org> a také ji můžete najít na adrese <http://support.wd.com/download/gpl>.

Modifikace či manipulace se softwarem, včetně ale bez omezení k jakémukoli softwaru Open Source, provádíte výhradně na vaše vlastní riziko. Společnost Western Digital nezodpovídá za žádné takové modifikace či manipulace. Společnost Western Digital také nebude poskytovat podporu k žádnému produktu, u kterého byla provedena změna či pokus o změnu softwaru dodaného společností Western Digital.

Rejstřík

A

Aktualizace softwaru
možnosti, nastavení 68
tlačítko 30

B

Backup (Zálohování)
Backup schedule reminder
(Připomenutí plánu
zálohování) 27
o zálohování souborů 33
obrazovky 25
úvodní 16
okno s obsahem souborů 36, 37, 40
postup 33

C

Cíl zálohování
ikony zařízení, zobrazení karty Home
(výchozí) 19, 22, 23
přepínač zařízení 23
ukazatel obsahu
Zobrazení karty Backup
(Zálohování) 25, 27
Zobrazení karty Home
(Výchozí) 19, 22

D

Dialog Diagnostics (Diagnostika) 55
Dialog Drive Erase (Vymazat disk) 56
Dialog Erase Drive (Vymazat disk) 56
Dialog Registration (Registrace) 64
Disk

časovač uspání 65
formáty, převod 4
kontrola stavu, ikona
WD Quick View 67
odpojení 67
pokyny k manipulaci 6
využitá kapacita, ikona
WD Quick View 67

F

FCC třída B – informace 90
Fyzický popis 4

G

GPL, software 94

H

Hardware 3
hlavní veřejná licence GNU 94

I

Ikona Activation code required (Požadován
aktivační kód) 20

Ikona Device locked
(Uzamčené zařízení) 24
Ikona Free trial countdown
(Odpočet zkušební doby) 24
Ikona Login required (Požadováno
přihlášení) 24
Ikona No writable partition (Žádný
zapisovatelný oddíl) 24
Ikona WD Quick View 66
Ikony
cílové zálohovací zařízení 19
Dropbox 20
odpočet zkušební doby 24
počítač 19, 20
požadován aktivační kód 20
požadováno pověření k přihlášení 24
uzamčené zařízení 24
výstrahy, blikání 67
WD Quick View 66
žádný zapisovatelný oddíl 24
Informace o omezené záruce 92
Informace o záruce 91, 92, 93
K
Kategorie souborů System (Systém),
definované 21
kompatibilita s operačními systémy 3, 4
Kompatibilita systému 3
Kontrola stavu 67
N
Naplánování záloh, obrazovka Select
Backup Frequency (Výběr intervalu
zálohování) 14
Nastavení softwaru
Aktualizace softwaru 68
File History (Historie souborů) 70
Retrieve Folder (Složka obnovy) 70
Účet Dropbox 71
nastavit
Dialog Sleep Timer
(Časovač uspání) 65
Dialogové okno File History
(Historie souborů) 70
Dialogové okno Retrieve Folder
(Složka pro obnovu) 70
Set Backup Frequency (Nastavit
interval zálohování) 25, 27, 34
Navigační odkazy zobrazení zařízení 24
Nástroje Drive Utilities
Dialog Drive Erase (Vymazat disk) 56
Dialog Sleep Timer
(Časovač uspání) 65
funkce registrace zařízení 64

- Funkce správy pole RAID 60
- funkce vymazání disku 55
- O**
- Oblast Advanced backup (Pokročilé zálohování), zobrazení karty Backup (Zálohování) 25, 26, 27
- obnovení softwaru a obrazu disku 65, 81
- obraz disku, stažení a obnovení 65, 81
- Obrazovka Select Backup Device (Vybrat zálohovací zařízení) 12
- Obrazovka Upgrade na verzi WD SmartWare Pro 11
- Obrazovka upgradu verze WD SmartWare Pro 11
- Obrazovky Initial Backup (Počáteční záloha) 16
- obsah balení 3
- Ochrana disku heslem 47
 - UPOZORNĚNÍ ohledně ztracených hesel 47
- Odemknutí disku 49
 - bez softwaru WD Security 51
 - pomocí softwaru WD Security 49
 - z virtuálního disku CD 50, 67
- Odinstalace softwaru WD 71
- Odkaz Contact Us (Kontaktujte nás) 31
- Odkaz Online User Manuals (Uživatelské příručky on-line) 32
- odpojení disku 67
- Operační systémy 3, 4
- P**
- Pole Change retrieve folder (Změnit složku pro obnovení), zobrazení karty Retrieve (Obnovení) 29
- Pole výběru Backed Up Volumes (Zálohované svazky) 29
- Pole výběru Retrieve some files (Obnovit některé soubory) 29
- Postup výměny disku 72
- preventivní opatření při zacházení s výrobkem 6
- Průvodce instalací aplikací WD Apps 8
- Přeformátování disku 81, 82
- Přepínací tlačítko Enable/Disable Backup 25, 27
- Přepínací tlačítko Start/Cancel Retrieving (Spustit/zrušit obnovení) 29
- Přepínací tlačítko Switch to Category/File Backup (Přepnout na zálohování podle souborů/kategorií) 25, 27
- Příslušenství, volitelné 4
- Q**
- Quick Drive Test (Rychlý test disku) 54
- R**
- RAID Management (Správa pole RAID) dialog Configuration (Konfigurace) 62
- Zobrazení stavu 60
- Registrace zařízení 64
- Retrieve (Obnovení)
 - files option (Možnosti souborů k obnovení) 29
 - o obnovení souborů 42
 - postup 42
 - složka, určení 70
 - tlačítka Retrieve destination option (Vybrat cíl pro obnovení) 29
- Režimy RAID
 - stav, kontrola 60
- S**
- S.M.A.R.T. status check (kontrola stavu S.M.A.R.T.) 54
- Security (Zabezpečení)
 - Dialogové okno Change Security (Změnit zabezpečení) 52, 53
 - Dialogové okno Set Security (Nastavit zabezpečení) 10, 47
- Shoda s bezpečnostními normami 90
- software Acronis True Image WD Edition 2
 - stažení uživatelské příručky 2
 - stáhněte software 2
- Software WD Drive Utilities (Nastavení disku) 10
 - Dialog Drive Erase (Vymazat disk) 56
 - Dialog Sleep Timer (Časovač usnutí) 65
- Software WD Security (Nastavení disku) 10
 - Dialogové okno Change Security (Změnit zabezpečení) 52, 53
 - Dialogové okno Set Security (Nastavit zabezpečení) 10, 47
- Software WD SmartWare
 - kompatibilita operačního systému 4
 - přehled funkcí 17
 - Zobrazení karty Backup (Zálohování) 17, 25
 - Zobrazení karty Help (Nápověda) 18, 31
 - Zobrazení karty Home (Výchozí) 17, 18
 - Zobrazení karty Retrieve (Obnovení) 17, 28
 - Zobrazení karty Settings (Nastavení) 18, 30

- software, GPL 94
- Soulad s čínskými ekologickými předpisy RoHS 91
- Soulad s ekologickými předpisy RoHS, Čína 91
- soulad s normou ICES-003/NMB-003 90
- soulad s předpisy 90
- soulad, předpisy 90
- Spuštění softwaru WD SmartWare 66
- Stav teploty, ikona WD Quick View 67
- Support (Podpora), odkaz 32
- T**
- Tlačítka témat oblasti Learning Center (Školící středisko) 31
- Tlačítko Browse (Procházet), zobrazení karty Retrieve (Obnovení) 29
- Tlačítko Dropbox Account (Účet Dropbox) 30, 68
- Tlačítko File History (Historie souborů) 30
- Tlačítko Reset 6
- Tlačítko Retrieve Folder (Složka pro obnovení) 30
- U**
- Ukazatel obsahu
 - cílové zálohovací zařízení
 - Zobrazení karty Backup (Zálohování) 25, 27
 - Zobrazení karty Home (Výchozí) 19, 22
 - zdrojové zálohovací zařízení
 - Zobrazení karty Backup (Zálohování) 25, 27
 - Zobrazení karty Home (Výchozí) 19, 21
- UPOZORNĚNÍ**
 - o vymazání disků 55, 56, 62, 63
- Upozornění pomocí blikajících ikon 67
- UPOZORNĚNÍ před**
 - odemknutým diskem 48, 53
 - ztrátou dat při odpojení 67
 - ztrátou hesla 47
- Upozornění, blikající ikona 67
- Ú**
- úplné prověřování média 54
- V**
- vlastnosti produktu 1
- volitelné příslušenství 4
- Vybrat
 - obrazovku Backup Frequency (Interval zálohování) 14, 34
 - obrazovku Backup Plan (Plán zálohování) 14
- Vymazání disků 55
 - UPOZORNĚNÍ** týkající se funkce vymazání disků 55
- vytvoření hesla 47
- Využití služby 91, 93
- Výměna disku 72
- Vzdálený účet Dropbox, konfigurace 71
- W**
- WD
 - servis 91, 93
 - Store (Obchod), odkaz 32
- Windows
 - odinstalace softwaru WD 71
- Z**
- zařízení
 - diagnostika a kontroly stavu disku 54
 - funkce vymazání disku 65
- Zásuvka bezpečnostního zámku Kensington 6
- Zdroj zálohování
 - Ikona Dropbox 20
 - ikona počítače 19, 20
 - přepínač 19, 22
 - přepínač zařízení 19, 22
 - ukazatel obsahu
 - Zobrazení karty Backup (Zálohování) 25, 27
 - Zobrazení karty Home (Výchozí) 19, 21
- změna formátu disku 82
- Zobrazení karty Backup (Zálohování)
 - oblast advanced backup (Pokročilé zálohování) 25, 26, 27
 - popis 18, 25
 - přehled funkcí 17
 - Přepínací tlačítko Enable/Disable Backup 25, 27
 - Přepínací tlačítko Switch to Category/File Backup (Přepnout na zálohování podle souborů/kategorií) 25, 27
 - Tlačítka Set Backup Frequency (Nastavení intervalu zálohování) 27
 - Tlačítko Set Backup Frequency (Nastavení intervalu zálohování) 25
 - ukazatel obsahu cíl zálohování 27
 - Ukazatel obsahu zdroje zálohování 27
- Zobrazení karty Help (Nápověda)
- Odkaz Contact Us (Kontaktujte nás) 31

- Odkaz Online User Manuals
(Uživatelské příručky
on-line) 32
- Odkaz Support (Podpora) 32
- Odkaz WD Store (Obchodní středisko
společnosti WD) 32
- popis 31
- přehled funkcí 18
- Tlačítka témat oblasti Learning Center
(Školící středisko) 31
- Zobrazení karty Home (Výchozí)
 - ikona cílové zálohovací zařízení 22, 23
 - Ikona Zdrojový počítač
pro zálohování 20
 - popis 18
 - přehled funkcí 17
 - ukazatel obsahu cíl zálohování 22
 - Ukazatel obsahu zdroje zálohování 21
- Zobrazení karty Retrieve (Obnovení)
 - Pole Change retrieve folder (Změnit
složku pro obnovení) 29
 - Pole výběru Backed Up Volumes
(Zálohované svazky) 29
 - Pole výběru Retrieve some files
(Obnovit některé soubory) 29
 - popis 28
 - přehled funkcí 17
 - Přepínací tlačítko Start/Cancel
Retrieving (Spustit/zrušit
obnovení) 29
 - Tlačítka Retrieve destination option
(Vybrat cíl pro obnovení) 29
 - Tlačítka Retrieve files option (Výběr
souborů pro obnovení) 29
 - Tlačítko Browse (Procházet) 29
- Zobrazení karty Settings (Nastavení)
 - popis 30
 - přehled funkcí 18
 - Tlačítko Dropbox Account
(Účet Dropbox) 30
 - Tlačítko File History
(Historie souborů) 30
 - Tlačítko Retrieve Folder (Složka pro
obnovení) 30
 - Tlačítko Software Updates
(Aktualizace softwaru) 30
- Zobrazení softwaru WD SmartWare 66
- způsob manipulace 6

Společnost WD poskytla informace, které jsou podle jejích vědomostí přesné a spolehlivé. Společnost WD však nenesie žádnou odpovědnost za jejich použití nebo porušení patentů a jiných práv třetích stran, které mohou používáním nastat. Žádná licence není udělena nepřímo ani jinak na žádný patent nebo práva na patent společnosti WD. Společnost WD si vyhrazuje právo kdykoliv a bez předchozího upozornění měnit technické údaje.

Western Digital, WD, logo WD, My Book a My Passport jsou registrované ochranné známky společnosti Western Digital Technologies, Inc., v USA a jiných zemích; WD SmartWare, WD Drive Utilities, WD Security a Data Lifeguard jsou ochranné známky společnosti Western Digital Technologies, Inc. v USA a jiných zemích. Apple, Mac, OS X, a Time Machine jsou ochranné známky společnosti Apple, Inc. registrované v USA a dalších zemích. Ostatní známky uvedené v tomto dokumentu jsou majetkem jiných společností. Uvedené obrázky nemusí přesně odpovídat vzhledu skutečných produktů.

© 2014 Western Digital Technologies, Inc. Všechna práva vyhrazena.

Western Digital
3355 Michelson Drive, Suite 100
Irvine, Kalifornie 92612 USA

4779-705120-Z01 Červenec 2014