

My Passport® Ultra™

Přenosný pevný disk

Uživatelská příručka

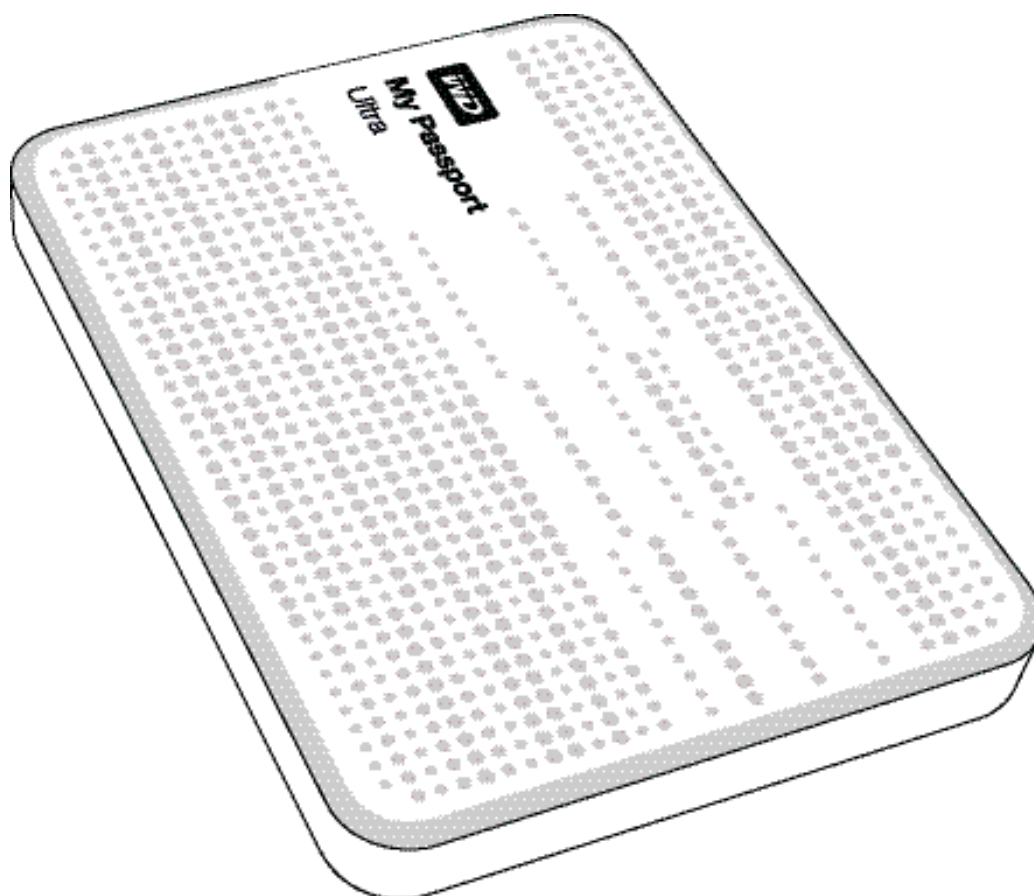

Servis a podpora společnosti WD

Setkáte-li se s nějakými problémy, před vrácením produktu nám dejte příležitost je opravit. Většinu dotazů na technickou podporu lze zodpovědět prostřednictvím naší znalostní databáze nebo e-mailové podpory na stránkách <http://support.wdc.com>. Pokud odpověď není dostupná nebo dáváte přednost osobnímu kontaktu, kontaktujte společnost WD® na jednom z níže uvedených telefonních čísel.

Produkt je dodáván s 30denní bezplatnou telefonickou podporou během záručního období. 30denní období začíná datem prvního telefonického kontaktu s technickou podporou společnosti WD. E-mailová podpora je zdarma během celého záručního období a k dispozici je i naše nepřetržitě dostupná rozsáhlá znalostní databáze. Chcete-li, abychom vás informovali o nových funkcích a službách, zaregistrujte svůj produkt online na adrese <http://register.wdc.com>.

Přístup k online podpoře

Navštivte naši stránku podpory produktů na adrese <http://support.wdc.com> a vyberte si z těchto témat:

- **Downloads** (Soubory ke stažení) – zde můžete stáhnout ovladače, software a aktualizace pro svůj produkt WD.
- **Registration** (Registrace) – zaregistrujte svůj výrobek WD a získáte nejnovější aktualizace a speciální nabídky.
- **Warranty & RMA Services** (Záruční a RMA služby) – získáte informace o záruce, výměně produktu (RMA), stavu RMA a obnově dat.
- **Knowledge Base** (Databáze znalostí) – hledejte zadáním klíčového slova, fráze nebo identifikátoru odpovědi (answer ID).
- **Installation** (Instalace) – zde získáte online nápovědu k instalaci vašeho produktu či softwaru WD.
- **WD Community** (Komunita společnosti WD) – sdílejte své názory a spojte se s ostatními uživateli produktů WD.

Kontaktování technické podpory společnosti WD

Při kontaktování podpory společnosti WD mějte k dispozici sériové číslo produktu WD a informace o hardwaru a verzích softwaru používaného systému.

Severní Amerika		Evropa (bezplatně)*	00800 ASK4 WDEU (00800 27549338)
Angličtina	800.ASK.4WDC (800.275.4932)	Evropa	+31 880062100
Španělština	800.832.4778	Blízký východ	+31 880062100
		Afrika	+31 880062100
Mexiko	001 8002754932	Rusko	8 10 8002 335 5011
Jižní Amerika		Asie/Tichomoří	
Chile	1230 020 5871	Austrálie	1800 42 9861 / +800 2275 4932
Kolumbie	009 800 83247788	Čína	800 820 6682
Venezuela	0800 100 2855	Hong Kong	+800 6008 6008
Peru	0800 54003	Indie	1800 419 5591 / 1800 200 5789
Uruguay	000 413 598 3787	Indonésie	+803 852 9439
Argentina	0800 4440839	Japonsko	00531 65 0442 / 0120 994 120
Brazílie	0800 7704932	Korea	02 703 6550
	0021 800 83247788	Malajsie	1800 88 1908 / +800 6008 6008 (Telekom Malaysia)
		Nový Zéland	0508 555 639 / +800 2275 4932
		Filipíny	1 800 1441 0159
		Singapur	1800 608 6008 / +800 6008 6008 (Singtel)
		Tchaj-wan	0800 666 290 / +800 6008 6008 (Chunghwa)
		Thajsko	001 800 441 0570

* Číslo pro bezplatné volání lze použít v těchto zemích: Rakousko, Belgie, Dánsko, Francie, Německo, Irsko, Itálie, Nizozemsko, Norsko, Španělsko, Švédsko, Švýcarsko, Velká Británie, Česká republika.

Obsah

Servis a podpora společnosti WD	ii
Přístup k online podpoře	ii
Kontaktování technické podpory společnosti WD	ii
1 O disku WD	1
Funkce produktu	1
Obsah balení	2
Volitelné příslušenství	2
Kompatibilita operačního systému	3
Formátování jednotky disku	3
Fyzický popis	3
Indikátor provozu/činnosti	4
Rozhraní USB 3.0	4
Registrace disku	4
Pokyny k manipulaci	4
2 Připojení disku a zprovoznění	5
Připojení disku	5
Začínáme se softwarem WD	6
3 Přehled funkcí softwaru WD SmartWare	15
Zobrazení karty Home (Domů)	16
Zobrazení karty Backup (Zálohování)	23
Zobrazení karty Retrieve (Obnovení)	25
Zobrazení karty Settings (Nastavení) softwaru	28
Zobrazení karty Help (Nápověda)	29
4 Zálohování souborů	31
Popis funkce zálohování	31
Zálohování souborů	31
5 Obnovení souborů	39
Popis funkce obnovení	39
Obnovení souborů	39
6 Správa a přizpůsobení disku	44
Používání ikony WD Quick View	44
Spuštění softwaru WD SmartWare	44
Kontrola stavu disku	45
Bezpečné odpojení disku	45
Sledování upozornění ikony	45

Nastavení časovače uspání disku	46
Registrace disku	46
Kontrola stavu disku	47
Vymazání disku.	49
Obnovení softwaru WD a obrazu disku	49
7 Správa a přizpůsobení softwaru	50
Určení počtu verzí zálohy	50
Určení jiné složky Retrieved Content (Obnovený obsah)	50
Kontrola dostupnosti aktualizací softwaru.	51
Konfigurace vzdáleného účtu Dropbox.	51
Odinstalování softwaru WD	53
Odinstalování ze systému Windows XP	53
Odinstalování z počítačů se systémy Windows 7 nebo Windows 8	53
8 Použití disku s počítačem Mac	54
Přeformátování disku	54
Obnovení softwaru WD a obrazu disku	54
9 Poradce při potížích	55
Instalace, rozdělení a formátování disku	55
Časté dotazy	55
A Instalace ovladače SES	57
Instalace do počítačů se systémem Windows XP	57
Automatická instalace ovladače	57
Ruční instalace ovladače	59
Instalace do počítačů se systémem Windows Vista	61
Automatická instalace ovladače	61
Ruční instalace ovladače	62
Instalace do počítačů se systémy Windows 7 nebo Windows 8.	64
B Informace o souladu a záruce	66
Soulad s předpisy	66
FCC třída B.	66
Prohlášení ICES-003/NMB-003	66
Soulad s bezpečnostními normami.	66
V souladu s certifikátem CE pro Evropu.	67
Oznámení KCC (pouze Korejská republika).	67
Soulad s ekologickými předpisy (Čína).	67
Záruční informace.	67
Využití služby	67
Omezená záruka	68
Licence GNU GPL (General Public License)	68
Rejstřík	69

O disku WD

Vítá vás příručka k přenosnému pevnému disku My Passport® Ultra™. Tento disk nabízí vysokou kapacitu v elegantním přenosném zařízení. Nabízí ultrarychlé připojení k rozhraní USB 3.0 a místní i cloudové zálohování.

Tato úvodní kapitola obsahuje následující témata:

- [Funkce produktu](#)
- [Obsah balení](#)
- [Volitelné příslušenství](#)
- [Kompatibilita operačního systému](#)
- [Formátování jednotky disku](#)
- [Fyzický popis](#)
- [Registrace disku](#)
- [Pokyny k manipulaci](#)

Funkce produktu

Disk My Passport Ultra díky kompaktnímu provedení, vysoké kapacitě a volbě místního nebo cloudového zálohování dokonale splní nároky každého uživatele digitálního světa na cestách.

Extrémně rychlý přenos dat – Při připojení k portu standardu USB 3.0 umožňuje disku My Passport Ultra provádět čtení a zápis souborů bleskovou rychlostí. Zkrátíte čas přenosu dat až třikrát v porovnání s rozhraním USB 2.0.*

*Výkon se může lišit v závislosti na hardwaru a konfiguraci systému.

Software pro nepřetržité automatické zálohování – Automatický zálohovací software WD SmartWare™ Pro společnosti WD pracuje tiše na pozadí a pomáhá chránit vaše data s minimálními nároky na výkon počítače. Vyberte automatické nepřetržité zálohování, které bude okamžitě zálohovat vaše soubory. Můžete také vybrat možnost plánovaného zálohování. Zálohování můžete mít pod kontrolou podle vlastního rozvrhu zálohování.

Místní a cloudové zálohování – Software WD SmartWare Pro vám umožní vybrat místo pro zálohování souborů. Zálohujte soubory na svůj disk My Passport Ultra nebo je zálohujte do cloudu pomocí služby Dropbox.*

* Cloudové zálohování vyžaduje účet služby Dropbox. Cloudové služby mohou být kdykoli změněny, ukončeny nebo přerušeny. V jednotlivých zemích se mohou lišit.

Vynikající podpora systému Windows® 8 – Aplikace WD pro systém Windows 8 usnadňuje v počítači se systémem Windows 8 prohledávání digitálního obsahu, který je uložen na disku My Passport Ultra. Váš obsah bude automaticky zobrazen a uspořádán, takže budete moci snadno najít své fotografie, videa a hudbu.

Velmi elegantní design s vysokou kapacitou – Tento velmi elegantní disk s tloušťkou 12,8 mm je tenký a rychlý a nabízí spoustu místa pro vaše důležitá digitální data.

Kompatibilita s rozhraním USB 3.0 a USB 2.0 – Tento jeden disk vám přináší kompatibilitu s novými zařízeními s rozhraním USB 3.0 a také zpětnou kompatibilitu se zařízeními s rozhraním USB 2.0.

Software WD Drive Utilities™ – Pomocí softwaru WD Drive Utilities můžete disk zaregistrovat, nastavit časovač uspání disku, spustit diagnostiku nebo využít další funkce.

Odolné pouzdro chrání disk uvnitř – Uvědomujeme si, jak jsou vaše data důležitá. Proto jsou naše disky použité uvnitř navrženy tak, aby odpovídaly našim náročným požadavkům na životnost, odolnost proti nárazům a dlouhodobou spolehlivost. Zvnějšku jsou pak chráněny odolným pouzdem, které bylo navrženo s důrazem na vzhled.

Napájení pomocí rozhraní USB – Disk je napájen přímo prostřednictvím portu USB počítače. Samostatný zdroj napájení není zapotřebí.

Důležité: Nejnovější informace o produktech WD a novinky najdete na našich webových stránkách na adrese <http://www.westerndigital.com>. Nejnovější software, firmware, dokumentaci k produktům a informace naleznete na webových stránkách na adrese <http://support.wdc.com/downloads>.

Obsah balení

Souprava pevného disku My Passport Ultra obsahuje následující součásti, které zobrazuje obrázek 1:

- My Passport Ultrapřenosný pevný disk se softwarem WD Drive Utilities, WD SmartWare a upgradem na software WD Smartware Pro
- Kabel USB 3.0
- Rychlý průvodce instalací

Volitelné příslušenství

Další informace o volitelném příslušenství k výrobkům společnosti WD najdete na adrese:

USA	http://www.shopwd.com nebo http://www.wdstore.com
Kanada	http://www.shopwd.ca nebo http://www.wdstore.ca
Evropa	http://www.shopwd.eu nebo http://www.wdstore.eu
Všechny ostatní země	Obraťte se na místní technickou podporu společnosti WD. Seznam kontaktů technické podpory naleznete na adrese http://support.wdc.com v odpovědi databáze znalostí s ID č. 1048.

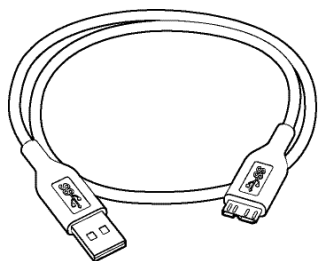

Kabel rozhraní USB 3.0

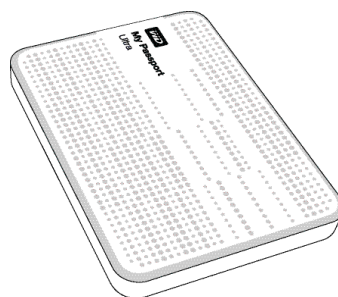

Přenosný pevný disk
My Passport Ultra



Rychlý průvodce instalací

obr. 1. Součásti sady disku My Passport Ultra

Kompatibilita operačního systému

Disk My Passport Ultra a nástroje WD Drive Utilities jsou kompatibilní s následujícími operačními systémy:

Windows®

- Windows XP
- Windows Vista®
- Windows 7
- Windows 8

Mac OS X

- Leopard
- Snow Leopard
- Lion
- Mountain Lion

Software WD SmartWare je kompatibilní s následujícími operačními systémy:

Systém Windows

- Windows XP
- Windows Vista
- Windows 7
- Windows 8

Kompatibilita se může lišit v závislosti na konfiguraci hardwaru a operačním systémem.

Nejvyššího výkonu a spolehlivosti dosáhnete, nainstalujete-li vždy nejnovější aktualizace softwaru a aktualizace SP. V operačním systému Windows otevřete nabídku **Start** a zvolíte možnost **Windows Update**. U počítačů se systémem Mac otevřete nabídku **Apple** a zvolíte možnost **Software Update** (Aktualizace softwaru).

Formátování jednotky disku

Disk My Passport Ultra je formátovaný systémem souborů NTFS s jedním oddílem, aby byla zajištěna kompatibilita se všemi aktuálními operačními systémy Windows. Chcete-li disk používat s počítačem Mac, přečtěte si části „Přeformátování disku“ na straně 54 a „Poradce při potížích“ na straně 55.

Fyzický popis

Jak je zobrazeno na obrázek 2, disk My Ultra zahrnuje:

- Světelný ukazatel LED napájení/aktivity
- Port rozhraní USB 3.0

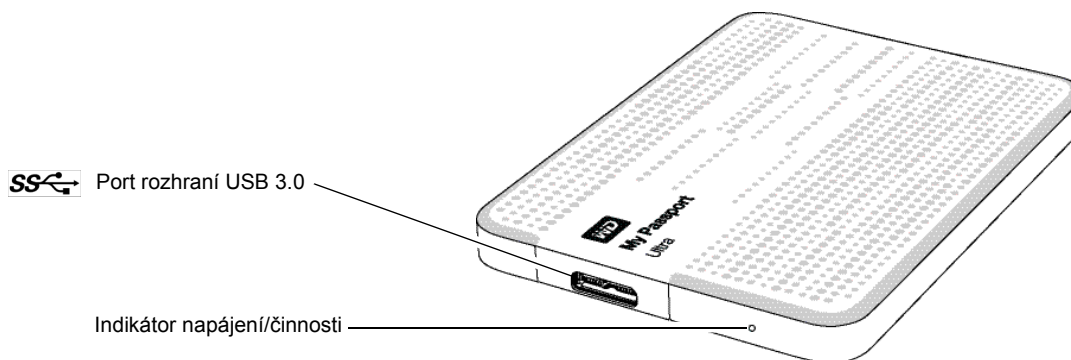

obr. 2. Disk My Passport Ultra

Indikátor provozu/činnosti

Indikátor napájení/činnosti znázorňuje stav napájení disku následujícím způsobem:

Stav indikátoru	Stav napájení/činnosti
Svíí	Nečinný
Bliká rychle (přibližně třikrát za sekundu)	Činnost
Bliká pomalu (přibližně každé 2,5 sekundy)	Pohotovostní režim

Rozhraní USB 3.0

Rozhraní USB 3.0 umožňuje přenosové rychlosti až 5 Gb/s. Rozhraní USB 3.0 je zpětně kompatibilní s rozhraním USB 2.0. Po připojení k portu USB 2.0 zařízení přenáší data rychlostí portu rozhraní – až 480 Mb/s.

Registrace disku

Jestliže zaregistrujete disk My Passport Ultra, získáte nejnovější aktualizace a speciální nabídky. Disk můžete jednoduše zaregistrovat prostřednictvím nástrojů WD Drive Utilities, jak je popsáno v části „Registrace disku“ na straně 46. Další možností je online registrace na adrese <http://register.wdc.com>.

Pokyny k manipulaci

Produkty WD jsou citlivé produkty, se kterými je třeba během vybalování a instalace zacházet opatrně. Hrubé zacházení, otřesy či vibrace mohou disky poškodit. Při vybalování a instalaci externího disku vždy dodržujte následující bezpečnostní opatření:

- Dejte pozor, aby disk nespádl nebo nebyl vystaven nárazům.
- Během činnosti diskem nepohybujte.

2

Připojení disku a zprovoznění

V této kapitole jsou uvedeny pokyny týkající se připojení disku k počítači, instalace nástrojů WD Drive Utilities a softwaru WD SmartWare. Obsahuje následující témata:

- [Připojení disku](#)
- [Začínáme se softwarem WD](#)

Připojení disku

1. Zapněte počítač.
2. Připojte disk k počítači podle obrázku 3.
3. Ověřte, že se disk zobrazí v nástroji pro správu souborů vašeho počítače.
4. Pokud se zobrazí okno Nalezen nový hardware, zavřete je klepnutím na tlačítko **Storno**. Správný ovladač disku bude nainstalován softwarem WD.

Váš disk My Passport je nyní připraven k použití jako externí úložné zařízení. Jeho možnosti můžete vylepšit instalací softwaru WD, který je k dispozici na disku:

- WD Drive Utilities
- WD SmartWare

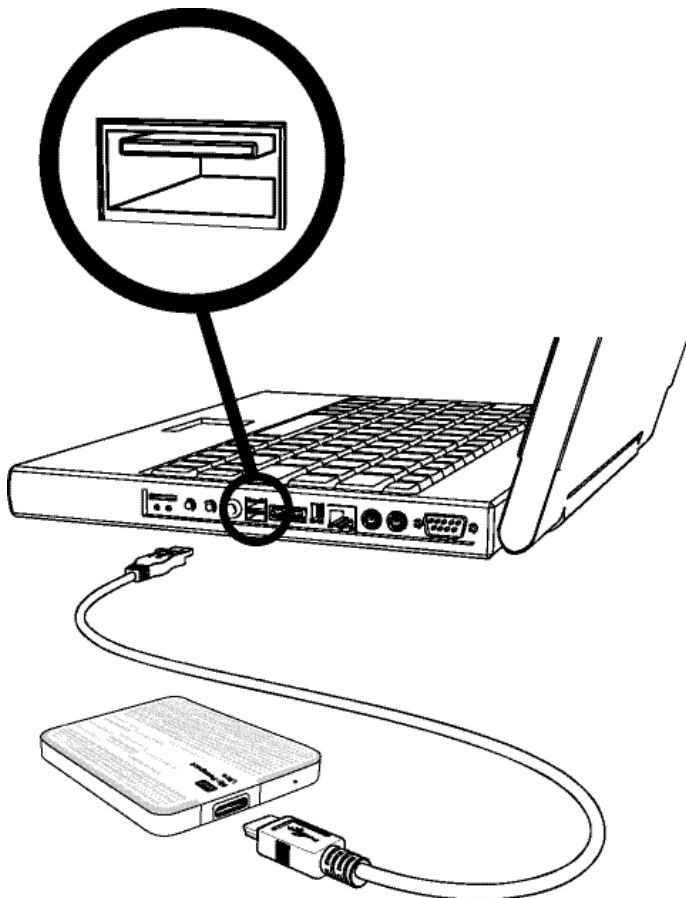

obr. 3. Připojení disku My Passport

Začínáme se softwarem WD

1. Pokud chcete zobrazit Průvodce instalací aplikací WD Apps, dvakrát klikněte na soubor WD Apps Setup, který se zobrazí v zobrazení disku v nástroji pro správu souborů vašeho počítače:

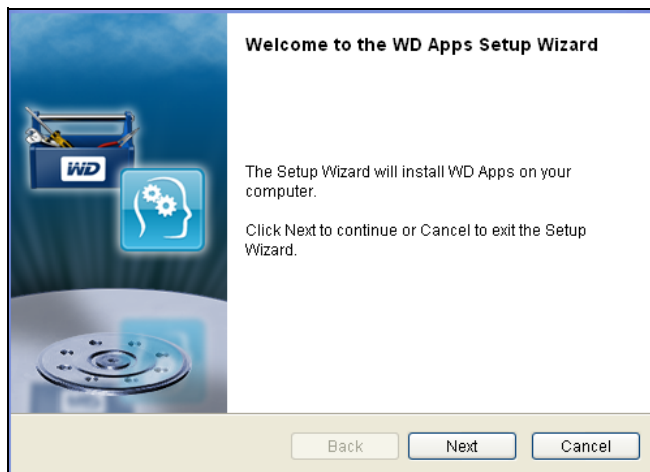

2. Kliknutím na tlačítko **Next** (Další) zobrazíte Licenční smlouvu koncového uživatele.
3. Přečtěte si licenční ujednání. Zaškrtnutím políčka **I accept the terms...** (Přijímám podmínky...) zpřístupníte tlačítko **Next** (Další) a ujednání přijmete.
4. Kliknutím na tlačítko **Next** (Další) zobrazíte dialogové okno Custom Setup (Vlastní instalace):

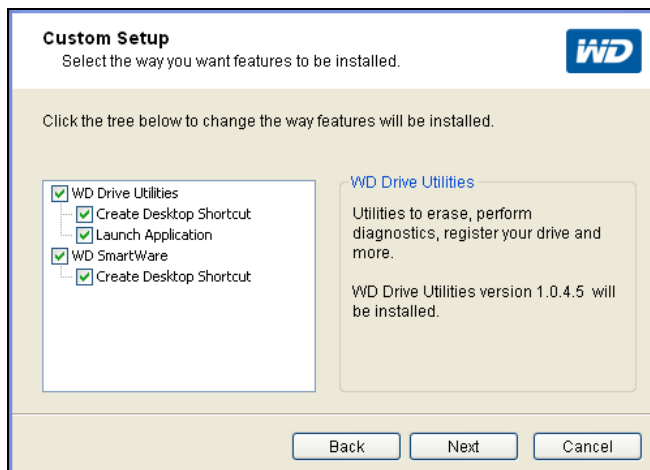

5. V dialogovém okně Custom Setup (Vlastní instalace):
 - a. Vyberte název aplikace a zobrazte její stručný popis:
 - **WD Drive Utilities**
 - **WD SmartWare**
 - b. Pokud některé aplikace nechcete instalovat, zrušte zaškrtnutí u příslušných položek.
 - c. Pokud některé možnosti instalace nechcete zahrnout, zrušte zaškrtnutí u příslušných položek:
 - **Create Desktop Shortcut (Vytvoření zástupce na ploše)**
 - **Launch Application (Aplikace pro spuštění)**
 - d. Kliknutím na tlačítko **Next** (Další) instalaci vybraných aplikací a možností zahájíte.

6. Počkejte na dokončení instalace:

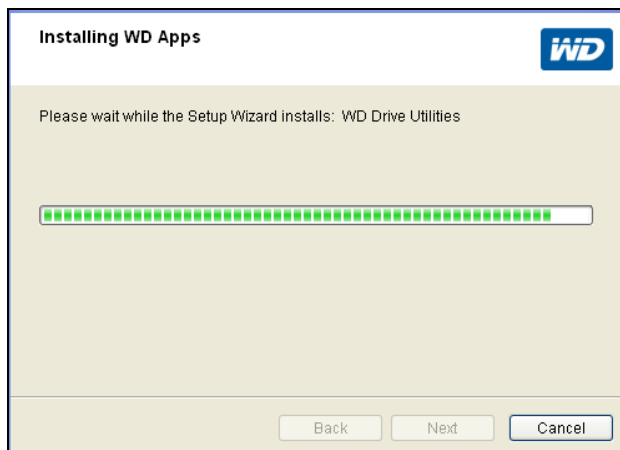

7. Až bude instalace dokončena, ukončete Průvodce instalací aplikací WD Apps kliknutím na tlačítko **Finish** (Dokončit):

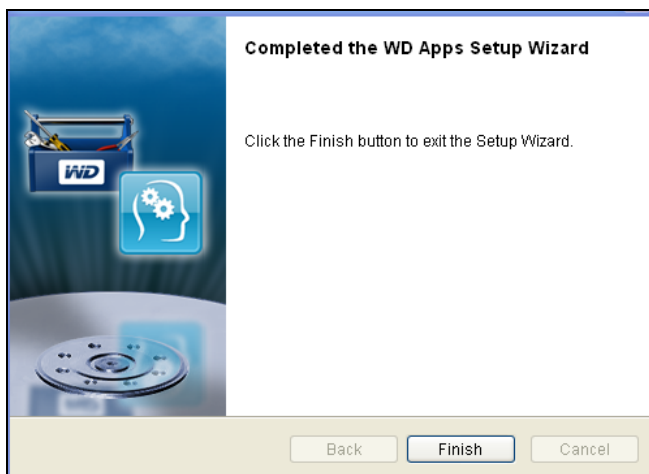

8. V závislosti na vybraných možnostech:

- Pokud instalujete nástroje WD Drive Utilities s možností Launch Application (Aplikace pro spuštění), zobrazí se obrazovka WD Drive Utilities (Nástroje WD Drive Utilities) (viz obr. 4 na straně 8 a oddíl „Správa a přizpůsobení disku“ na straně 44).
- Instalace softwaru WD SmartWare zobrazí obrazovku Upgrade na verzi WD SmartWare Pro, kde budete moci aktivovat svůj bezplatný upgrade softwaru (viz obr. 5 na straně 8 a kr. 9).

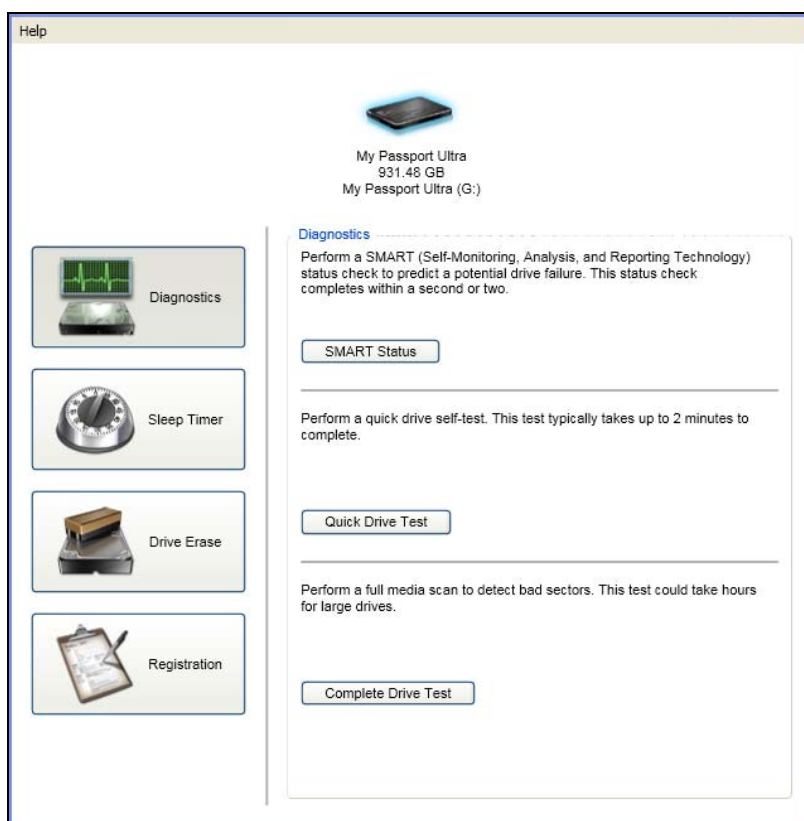

obr. 4. Obrazovka nástrojů WD Drive Utilities

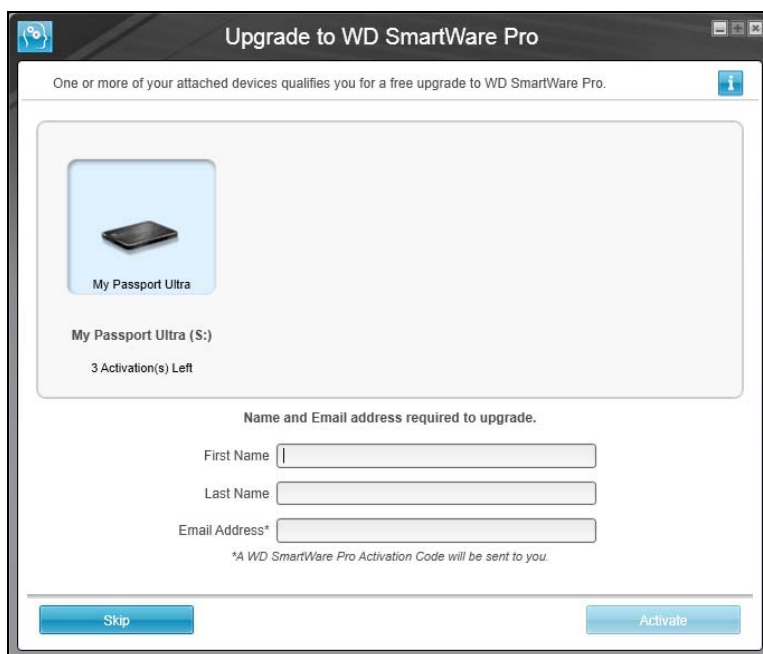

obr. 5. Obrazovka Upgrade na verzi WD SmartWare Pro

9. Upgrade softwaru WD SmartWare Pro rozšíří funkci zálohování na disky jiných výrobců, nepodporované disky a vzdálenou složku ve službě Dropbox. Po aktivaci vašeho bezplatného upgradu bude do počítače nainstalován software WD SmartWare Pro a bude vám zaslán e-mail s aktivačním kódem, který lze použít k instalaci na dva další počítače.

- a. Do pole **First name** (Křestní jméno) zadejte své jméno.
- b. Do pole **Last name** (Příjmení) zadejte své příjmení.
- c. Zadejte svoji e-mailovou adresu do pole **Email Address** (E-mailová adresa).
- d. Kliknutím na možnost **Activate** (Aktivovat) dokončíte upgrade a zobrazíte zprávu Activation Result (Výsledek aktivace):

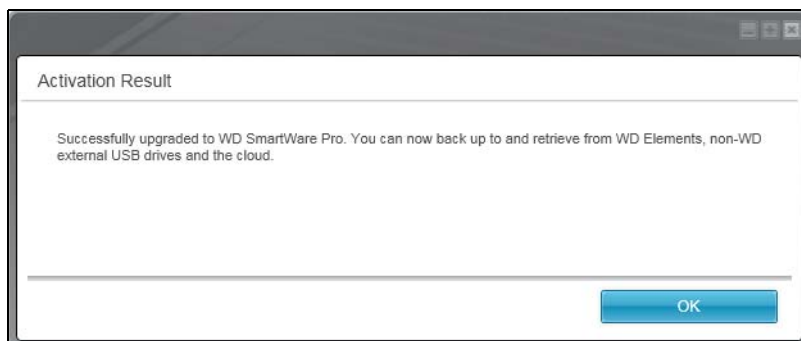

- e. Kliknutím na tlačítko **OK** zobrazíte obrazovku Select Backup Devices (Vybrat zálohovací zařízení):



Poznámka: V tomto okamžiku je software WD SmartWare Pro nainstalován. Pokud chcete nyní přeskočit postup nastavení počáteční zálohy, klikněte na ikonu pro zavření okna **X** v pravém horním rohu obrazovky Select Backup Devices (Vybrat zálohovací zařízení). V opačném případě postupujte podle instrukcí, které popisuje kr. 10.

10. V oblasti Backup Source (Zdroj zálohy) obrazovky Select Backup Devices (Vybrat zálohovací zařízení) vyberte zařízení, které obsahuje soubory, jež chcete zálohovat:

- a. Použijte přepínač zdroje zálohy k určení, zda chcete zálohovat soubory z místního pevného disku nebo ze vzdálené složky ve službě Dropbox:



- Ve výchozím nastavení je vybrána možnost Počítač a ikona počítače označuje, že zdrojovým zařízením bude buď vnitřní pevný disk, oddíl disku, nebo místní přímo připojený externí pevný disk:



- Pokud vyberete možnost Dropbox, zobrazí se dialogové okno Dropbox Login Required (Požadováno přihlášení ke službě Dropbox) pro nastavení přístupu softwaru WD SmartWare Pro k vašemu účtu Dropbox:



Před tím, než budete moci nastavit svůj účet služby Dropbox jako zdrojové zálohovací zařízení, musíte v něm nastavit přístup pro software WD SmartWare Pro. Viz kr. 4 v části „Konfigurace vzdáleného účtu Dropbox“, strana 52.

- Jakmile dokončíte konfiguraci přístupu softwaru WD SmartWare Pro do účtu služby Dropbox, ikona Dropbox bude označovat, že zdrojovým zálohovacím zařízením je vzdálená složka ve službě Dropbox:



- Pokud vybraný zdroj zálohování má více než jeden vnitřní pevný disk, více oddílů disku nebo externí pevné disky, použijte přepínač zdrojového zálohovacího zařízení k výběru toho, který chcete zálohovat:



11. V oblasti Backup Target (Cíl zálohy) na obrazovce Select Backup Devices (Výběr zálohovacího zařízení):

- Pokud je k počítači připojeno více než jedno cílové zálohovací zařízení, vyberte to, na které chcete soubory zálohovat:



- Ověřte, zda se barva zvýraznění kolem vybraného zařízení změní na světle modrou.

- c. Pokud vyberete službu Dropbox jako své cílové zálohovací zařízení, použijte dialogové okno Dropbox Login Required (Požadováno přihlášení ke službě Dropbox) k nastavení přístupu softwaru WD SmartWare Pro k účtu služby Dropbox:



Dříve než budete moci nastavit svůj účet služby Dropbox jako cílové zálohovací zařízení, musíte v něm nastavit přístup pro software WD SmartWare Pro. Viz kr. 4 v části „Konfigurace vzdáleného účtu Dropbox“, strana 52.

- d. Pokud vybrané cílové zálohovací zařízení obsahuje více oddílů nebo síťových sdílení, použijte přepínač pod ikonou zařízení k výběru cílového zálohovacího zařízení, které chcete použít:



12. Zobrazte obrazovku Select Backup Plan (Vybrat plán zálohování) kliknutím na tlačítko **Next** (Další) na obrazovce Select Backup Devices (Vybrat zařízení pro zálohování):

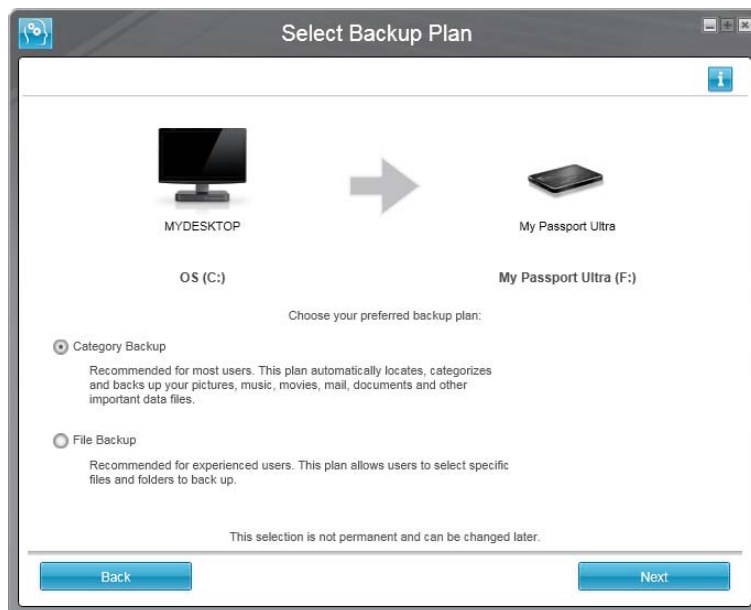

13. Na obrazovce Select Backup Plan (Vybrat plán zálohování):

- a. Zvolte možnosti pro požadovaný druh zálohování:
- **Category Backup** (Zálohování kategorií) – vyhledá a zálohuje všechny soubory vybraných kategorií na zdrojovém zálohovací zařízení.
 - **File Backup** (Zálohování souborů) – umožňuje zálohovat konkrétní samostatné soubory či složky, které vyberete ze zobrazení složek zdrojového zálohovacího zařízení.

- b. Klikněte na tlačítko **Next** (Další). Zobrazí se úvodní obrazovka Select Backup Frequency (Vybrat interval zálohování):

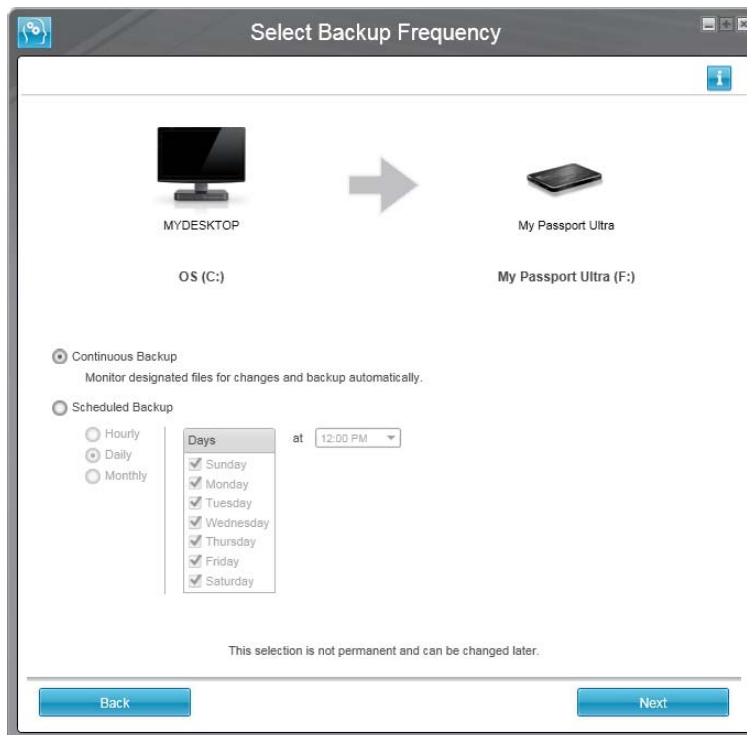

14. Na úvodní obrazovce Select Backup Frequency (Vybrat interval zálohování):

- a. Vyberte možnost, kdy chcete prohledat zdrojové zálohovací zařízení a automaticky zálohovat všechny změněné stávající soubory nebo nově přidané soubory:
- **Continuous Backup** (Nepřetržité zálohování) – Je spuštěno po celou dobu
 - **Scheduled Backup** (Plánované zálohování) – Spustí se v zadané dny a v zadanou dobu
- b. Pokud jste vybrali možnost **Scheduled Backup** (Plánované zálohování), vyberte možnost **Hourly** (Každou hodinu), **Daily** (Každý den) nebo **Monthly** (Každý měsíc) a naplánujte zálohy pomocí zaškrťovacích políček a polí pro výběr:

Pokud vyberete možnost . . .	Bude záloha provedena . . .
Hourly (Každou hodinu)	Každou hodinu v příslušnou hodinu.
Daily (Každý den)	Ve vybraných dnech v týdnu ve vybraném čase: a. Vyberte dny v týdnu, kdy chcete provádět zálohu, zaškrtnutím políček Days (Dny) nebo zrušením jejich zaškrtnutí. b. Určete čas ve dni, kdy má být spuštěno zálohování, pomocí pole výběru at (v).

Pokud vyberete možnost . . .	Bude záloha provedena . . .
Monthly (Každý měsíc)	<p>Ve vybraném dni v měsíci ve vybraném čase:</p> <p>a. Použijte pole výběru Every (Každý) k určení ve kterém výskytu dne chcete spouštět zálohování – First (První), Second (Druhý), Third (Třetí), Fourth (Čtvrtý) nebo Last (Poslední).</p> <p>b. Pomocí pole výběru Day (Den) určete den v týdnu, kdy má být spuštěno zálohování.</p> <p>c. Určete čas ve dni, kdy má být spuštěno zálohování, pomocí pole výběru at (v).</p>

- c. Klikněte na možnost **Next** (Další). Zobrazí se úvodní obrazovka Backup (Zálohování). Zobrazení úvodní obrazovky Backup (Zálohování) závisí na tom, jaký typ zálohování jste vybrali v postupu, který popisuje kr. 13, strana 11. (Další informace naleznete v části obr. 6 na straně 14.)

15. Na úvodní obrazovce Backup (Zálohování) můžete také:

- Spuštění první zálohy – před kliknutím na tlačítko **Enable Backup** (Povolit zálohování) si přečtěte část „Zálohování souborů“ na straně 31.
- Chcete-li přeskočit zálohu, klikněte na tlačítko **Skip Backup** (Přeskočit zálohu).

16. Kliknutím na tlačítko **OK** zavřete dialogové okno Installation and Setup is complete (Instalace a nastavení bylo dokončeno):

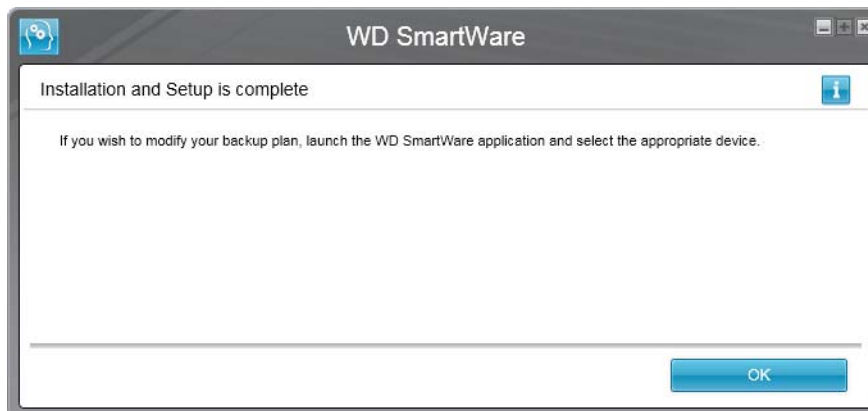

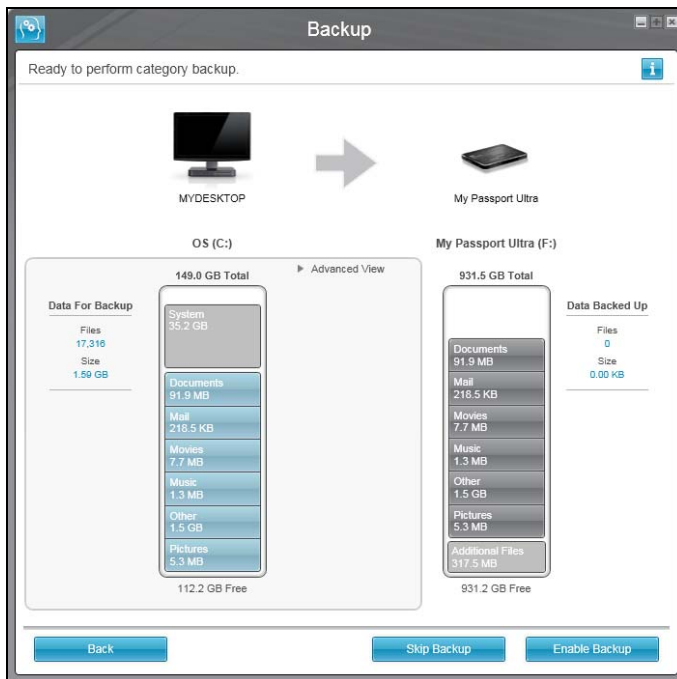

Úvodní okno Category Backup (Zálohování podle kategorií)

Poznámka: Úvodní obrazovky Backup (Zálohování) se zobrazí pouze jednou – při instalaci softwaru WD SmartWare do počítače. Po spuštění softwaru se zobrazí obrazovka Home (Domů), na níž můžete vybrat požadovanou činnost.

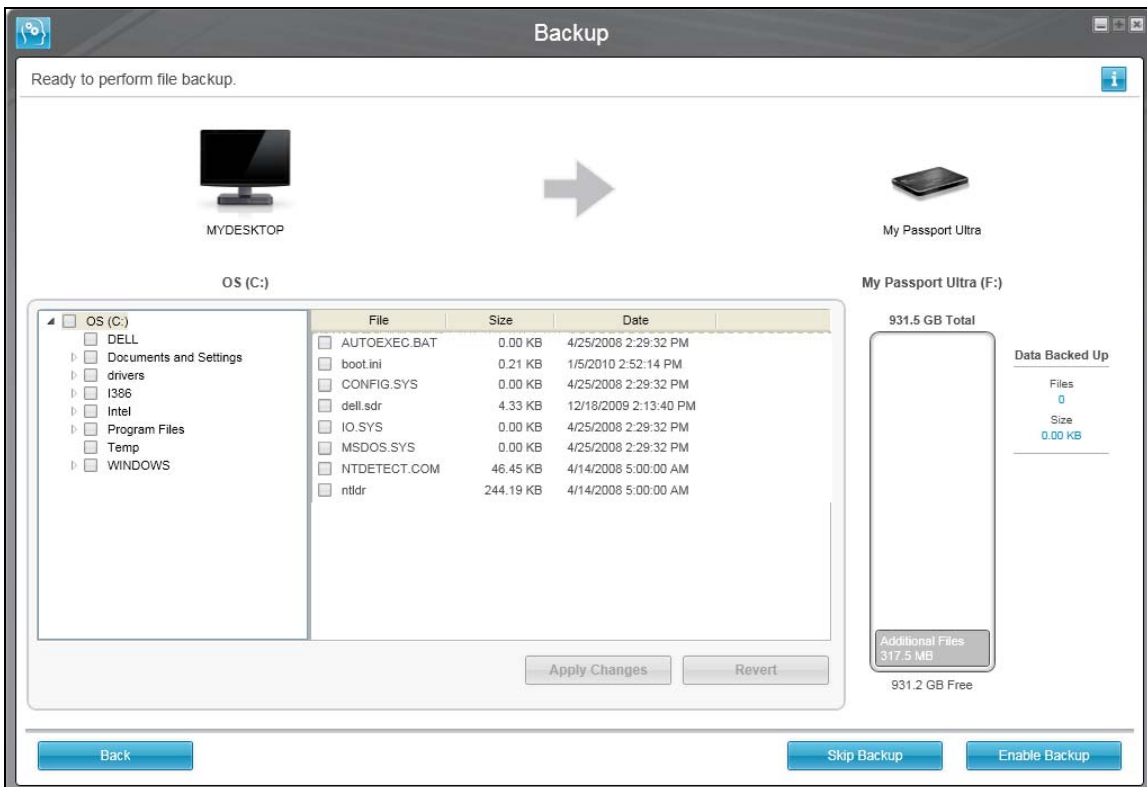

Úvodní okno File Backup (Zálohování podle souborů)

obr. 6. Obrazovky Initial Backup (Počáteční záloha)

Přehled funkcí softwaru WD SmartWare

Tato kapitola obsahuje stručný přehled funkcí softwaru WD SmartWare. Obsahuje následující témata:

- [Zobrazení karty Home \(Domů\)](#)
- [Zobrazení karty Backup \(Zálohování\)](#)
- [Zobrazení karty Retrieve \(Obnovení\)](#)
- [Zobrazení karty Settings \(Nastavení\) softwaru](#)
- [Zobrazení karty Help \(Nápověda\)](#)

Všechny provozní možnosti a funkce softwaru WD SmartWare jsou přehledně sestaveny v pěti kartách kde:

Zobrazení karty . . .	Otevře . . .
Home (Domů)	Ikony zařízení a ukazatele obsahu znázorňující celkovou kapacitu a strukturu kategorií vybraného zdrojového zálohovacího zařízení a každé dostupné cílové zálohovací zařízení. Pokud má vybrané zdrojové zálohovací zařízení více vnitřních pevných disků nebo oddílů disku, nebo pokud má připojený externí disk více oddílů či síťových sdílení, zobrazí software WD SmartWare rozevírací seznam, pomocí kterého lze určit ten, se kterým chcete pracovat. Viz „Zobrazení karty Home (Domů)“ na straně 16.
Backup (Zálohování)	Jeden ze dvou dialogů zálohování, v závislosti na tom, který režim je vybrán: <ul style="list-style-type: none"> • Dialogové okno kategorií zobrazuje ukazatele obsahu znázorňující celkovou kapacitu a strukturu kategorií vybraného zdrojového a cílového zálohovacího zařízení. • Dialogové okno zálohování souborů zobrazí pohled zobrazení složek vybraného zdrojového zálohovacího zařízení, ve kterém můžete vybrat soubory a složky, které chcete zálohovat. Viz „Zobrazení karty Backup (Zálohování)“ na straně 23.
Retrieve (Obnovení)	Tři dialogová okna pomocí kterých můžete vybrat: <ul style="list-style-type: none"> • zálohovaný svazek, ze kterého chcete soubory obnovit, • cíl, kam chcete zkopírovat obnovené soubory, • soubory, které chcete obnovit. Viz „Zobrazení karty Retrieve (Obnovení)“ na straně 25.

(pokračování)

Zobrazení karty . . .	Otevře . . .
Settings (Nastavení)	<p>Tlačítka pro otevření dialogových oken s nastavením:</p> <ul style="list-style-type: none"> • počtu verzí záloh, které mají být pro jednotlivé soubory uchovány; • určení jiného cíle pro obnovené soubory; • automatické kontroly aktualizací softwaru WD SmartWare; • konfigurace vzdálené složky ve službě Dropbox, kam má přistupovat software WD SmartWare Pro. <p>Viz „Zobrazení karty Settings (Nastavení) softwaru“ na straně 28.</p>
Help (Nápověda)	<p>Přímý přístup:</p> <ul style="list-style-type: none"> • k podrobným informacím o zálohování a obnovení souborů a nastavení softwaru; • k podpoře zákazníků společnosti WD a aktualizacím služeb softwaru. <p>Viz „Zobrazení karty Help (Nápověda)“ na straně 29.</p>

V každém zobrazení změní software WD SmartWare názvy i grafiku v závislosti na hardwarové konfiguraci připojených zařízení.

Poznámka: Kromě detailních informací karty Help (Nápověda) poskytuje každé zobrazení softwaru WD SmartWare snadný přístup ke zkrácené nápovědě on-line, která Vás rychle provede napříč úlohami zálohování, obnovení a nastavení. Vždy, když váháte, jak postupovat, klepněte na ikonu nápovědy informace/on-line v pravém horním rohu obrazovky:



Chcete-li okno s informacemi/nápovědou on-line po přečtení zavřít, klikněte na ikonu **X** v pravém horním rohu obrazovky Help (Nápověda).

Zobrazení karty Home (Domů)

K zobrazení ukazatelů obsahu zařízení použijte zobrazení karty Home (Domů) a vyberte:



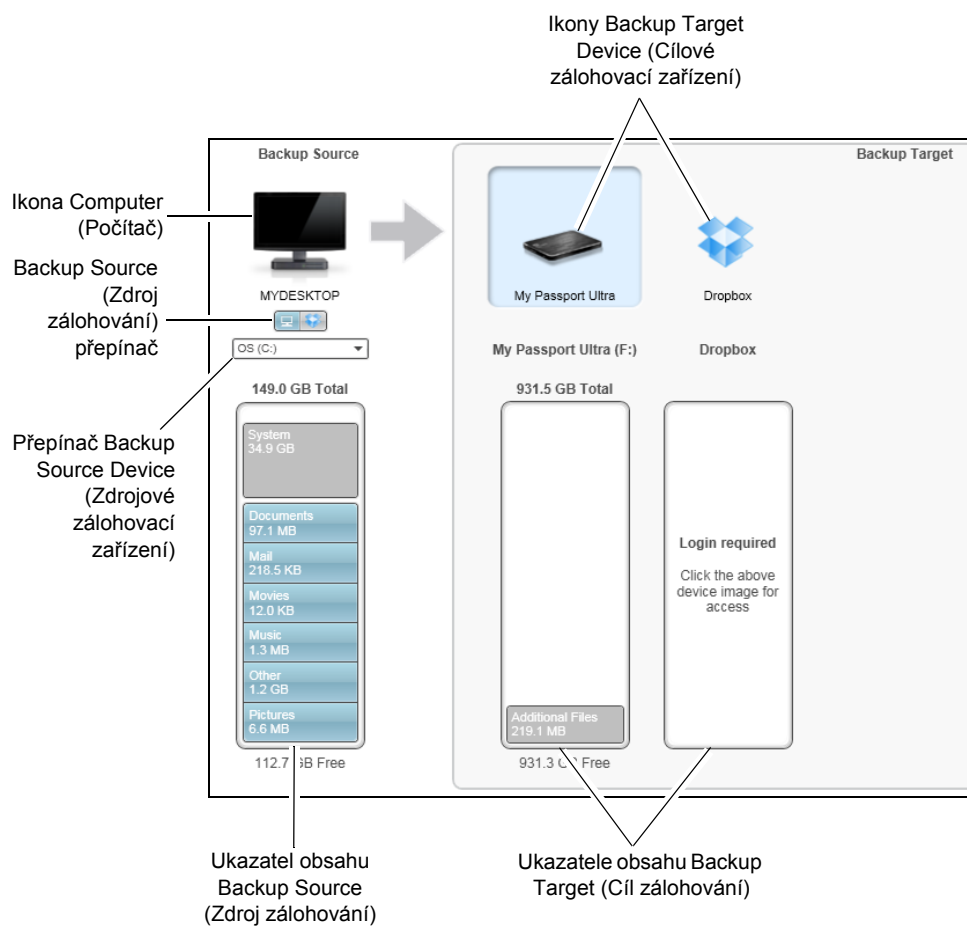
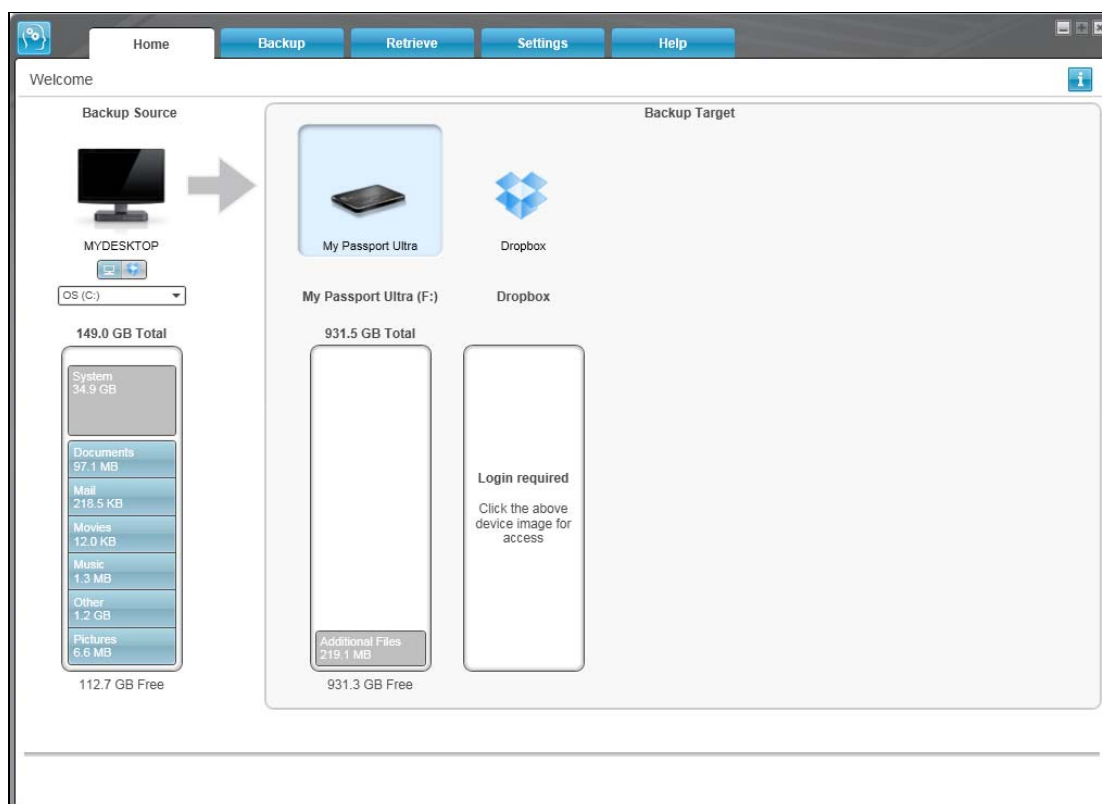

- zdrojové zařízení nebo oddíl disku, ve kterém jsou uloženy soubory, které chcete zálohovat,
- cílové zařízení nebo oddíl disku/síťové sdílení, kam chcete zálohovat soubory nebo odkud je chcete obnovit.

Stručný přehled funkcí zobrazení karty Home (Domů) popisuje obr. 7 na straně 17 a tab. 1 na straně 18.

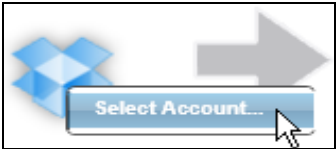

obr. 7. Zobrazení karty Home (Domů)

tab. 1. Popis funkcí karty Home (Domů)

Zobrazená součást	Popis
Ikona Activation code required (Požadován aktivační kód)	<p>Nezobrazuje obr. 7 na straně 17:</p>  <p>Označuje, že zařízení nebylo vyrobeno společností WD nebo se jedná o zařízení, které pro přístup požaduje platný aktivační kód a upgrade na verzi softwaru WD SmartWare Pro.</p>
Ikona Backup source Dropbox (Zdroj Dropbox pro zálohování)	<p>Nezobrazuje obr. 7 na straně 17:</p>  <p>Označuje, že jste pro operace zálohování vybrali možnost Dropbox. Pokud na ikonu kliknete pravým tlačítkem a zvolíte možnost Select Account (Vybrat účet), zobrazí se dialogové okno Dropbox login required (Požadováno přihlášení ke službě Dropbox), kde je třeba nastavit přístup softwaru WD SmartWare Pro k účtu služby Dropbox:</p> 
Ikona Backup source computer (Zdrojový počítač pro zálohování)	<p>Označuje, že jste pro operace zálohování vybrali počítač, a uvede název vybraného disku nebo oddílu disku. Kliknutím pravým tlačítkem myši na ikonu zobrazíte nabídku s následujícími možnostmi:</p>  <ul style="list-style-type: none"> • Open (Otevřít) – zobrazit nástroj pro správu souborů počítače. • Properties (Vlastnosti) – zobrazit dialogové okno Vlastnosti systému Windows pro vybraný disk nebo oddíl disku.

(pokračování)

tab. 1. Popis funkcí karty Home (Domů) (pokračování)

Zobrazená součást	Popis														
Ukazatel obsahu Backup Source (Zdroj zálohování)	<p data-bbox="630 247 1421 342">Ukazatel obsahu vybraného zdrojového zálohovacího zařízení zobrazuje na modrém pozadí všechny soubory dostupné k zálohování podle kategorií, a to v šesti kategoriích:</p> <table data-bbox="630 359 1421 814"> <thead> <tr> <th data-bbox="630 359 889 426">Tato kategorie souborů</th> <th data-bbox="889 359 1421 394">Zahrnuje soubory s těmito příponami</th> </tr> </thead> <tbody> <tr> <td data-bbox="630 443 889 510">Documents (Dokumenty),</td> <td data-bbox="889 443 1421 510">.doc, .txt, .htm, .html, .ppt, .xls, .xml a další přípony dokumentů</td> </tr> <tr> <td data-bbox="630 520 889 588">Mail (Pošta).</td> <td data-bbox="889 520 1421 588">.mail, .msg, .pst. a další přípony poštovních souborů</td> </tr> <tr> <td data-bbox="630 598 889 634">Music (Hudba)</td> <td data-bbox="889 598 1421 634">.mp3, .wav, .wma a další přípony hudby</td> </tr> <tr> <td data-bbox="630 644 889 680">Movies (Filmy)</td> <td data-bbox="889 644 1421 680">.avi, .mov, .mp4 a další přípony filmů</td> </tr> <tr> <td data-bbox="630 690 889 726">Pictures (Obrázky),</td> <td data-bbox="889 690 1421 726">.gif, .jpg, .png a další přípony obrázků</td> </tr> <tr> <td data-bbox="630 737 889 804">Other (Ostatní),</td> <td data-bbox="889 737 1421 804">Ostatní, které nepatří do pěti hlavních kategorií</td> </tr> </tbody> </table> <p data-bbox="630 831 1421 926">Úplný seznam všech zahrnutých přípon souborů naleznete v odpovědi s ID č. 3644 v databázi znalostí společnosti WD na adrese http://support.wdc.com.</p> <p data-bbox="630 936 764 963">Poznámka:</p> <ul data-bbox="630 974 1421 1852" style="list-style-type: none"> <li data-bbox="630 974 1421 1157">• Kategorie System (Systém) zobrazená na tmavě šedém pozadí obsahuje všechny soubory operačního systému, které nejsou dostupné k zálohování kategorií, včetně: systémových souborů, souborů programů, aplikací a pracovních souborů, například souborů .tmp nebo .log a <i>jakýchkoliv</i> souborů, které jsou uloženy ve složce Temp. <li data-bbox="630 1167 1421 1297">• Pokud vyberete zálohování souborů, změní se název kategorie System (Systém) na Excluded (Vyloučené) a poté budou zahrnuty všechny typy souborů, které předtím do procesu zálohování souborů <i>nebyly zahrnuty</i>. <li data-bbox="630 1308 1421 1438">• Kategorie Retrieved (Obnovené), která je zobrazena rovněž na tmavě šedém pozadí, obsahuje soubory obnovené z předchozí zálohy. Tyto soubory také nejsou v režimu zálohování podle kategorií dostupné. <li data-bbox="630 1449 1421 1579">• Kategorie Additional Files (Další soubory) v ukazateli obsahu cílového zálohovacího zařízení zobrazuje systémové a skryté soubory, které operační systém přidá na zařízení při jeho instalaci. <li data-bbox="630 1589 1421 1772">• Jelikož jsou soubory aplikace Outlook s příponou .pst měněny příliš často, jsou při nepřetržitém zálohování zálohovány pouze ve 24hodinových intervalech. Tato výjimka se nevztahuje na soubory ostatních poštovních aplikací. V případě naplánovaného zálohování jsou soubory .pst aplikace Outlook zálohovány podle plánu. <li data-bbox="630 1782 1421 1852">• Pokud umístíte kurzor na kategorii, zobrazí se počet souborů v této kategorii. 	Tato kategorie souborů	Zahrnuje soubory s těmito příponami	Documents (Dokumenty),	.doc, .txt, .htm, .html, .ppt, .xls, .xml a další přípony dokumentů	Mail (Pošta).	.mail, .msg, .pst. a další přípony poštovních souborů	Music (Hudba)	.mp3, .wav, .wma a další přípony hudby	Movies (Filmy)	.avi, .mov, .mp4 a další přípony filmů	Pictures (Obrázky),	.gif, .jpg, .png a další přípony obrázků	Other (Ostatní),	Ostatní, které nepatří do pěti hlavních kategorií
Tato kategorie souborů	Zahrnuje soubory s těmito příponami														
Documents (Dokumenty),	.doc, .txt, .htm, .html, .ppt, .xls, .xml a další přípony dokumentů														
Mail (Pošta).	.mail, .msg, .pst. a další přípony poštovních souborů														
Music (Hudba)	.mp3, .wav, .wma a další přípony hudby														
Movies (Filmy)	.avi, .mov, .mp4 a další přípony filmů														
Pictures (Obrázky),	.gif, .jpg, .png a další přípony obrázků														
Other (Ostatní),	Ostatní, které nepatří do pěti hlavních kategorií														

(pokračování)

tab. 1. Popis funkcí karty Home (Domů) (pokračování)

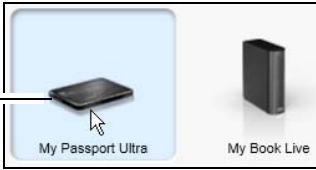
Zobrazená součást	Popis
Přepínač Backup source device (Zdrojové zálohovací zařízení)	Pokud je vybrána možnost Počítač, zobrazí se všechny vnitřní pevné disky v počítači, oddíly pevných disků a přímo připojené disky, které jsou k dispozici jako zdrojová zálohovací zařízení.
Přepínač Backup source (Zdroj zálohování)	<p>Poskytuje možnosti pro výběr typu zdrojového zařízení, které chcete zálohovat:</p> <ul style="list-style-type: none"> • Výběrem možnosti Počítač zobrazíte ikonu pro svůj počítač a přepínač pro všechny vnitřní pevné disky, oddíly pevného disku a přímo připojené disky. • Výběrem možnosti Dropbox zobrazíte ikonu Dropbox. Přepínač zařízení se skryje.
Ukazatel obsahu Backup target (Cíl zálohování)	<p>Po instalaci softwaru WD SmartWare (před spuštěním první zálohy nebo kopírování souborů do zařízení) zobrazuje ukazatel obsahu cíle zálohování malý počet souborů v kategorii Additional Files (Další soubory). Jedná se o skryté a systémové soubory, které uloží operační systém na disk při instalaci zařízení.</p> <p>Po spuštění zálohy nebo vytvoření kopií souborů v zařízení zobrazí ukazatel obsahu cíle zálohování následující:</p> <ul style="list-style-type: none"> • Všechny soubory, které byly zálohovány ve stejných kategoriích jako v ukazateli obsahu zdrojového zálohovacího zařízení (další informace naleznete v části „Ukazatel obsahu Backup Source (Zdroj zálohování)“ na straně 19) • Všechny další soubory, které byly do zařízení zkopírovány nebo uloženy v kategorii Additional Files (Další soubory)
Ikona Backup target device (Cílové zálohovací zařízení)	<p>Zobrazí název cílového zálohovacího zařízení, které je připojeno k počítači.</p> <p>Jestliže je k počítači připojeno více podporovaných zařízení, klikněte levým tlačítkem myši na to, které chcete použít k zálohování a obnově. Software WD SmartWare zvýrazní vaši volbu světle modrým pozadím:</p> <p>Vybraný disk My Passport </p>



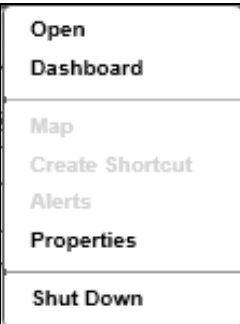

(pokračování)

tab. 1. Popis funkcí karty Home (Domů) (pokračování)

Zobrazená součást	Popis
<p>Ikony Backup target device (Cílové zálohovací zařízení) (pokračování)</p>	<p>Kliknutím pravým tlačítkem na ikonu disku s přímým připojením se zobrazí nabídka s následujícími možnostmi:</p>  <ul style="list-style-type: none"> • Open (Otevřít) – zobrazí obsah zařízení v nástroji pro správu souborů počítače. • Properties (Vlastnosti) – zobrazí dialogové okno Vlastnosti jednotky systému Windows • Safely remove (Bezpečně odebrat) – připraví systém na odpojení disku <p><i>Poznámka:</i> Možnost Safely remove (Bezpečně odebrat) není k dispozici pro disky jiných výrobců než WD.</p> <p>Kliknutím pravým tlačítkem na ikonu síťového zařízení se zobrazí nabídka s následujícími možnostmi:</p>  <ul style="list-style-type: none"> • Open (Otevřít) – zobrazí obsah zařízení v nástroji pro správu souborů počítače, • Dashboard (Ovládací panel) – zobrazí webové rozhraní, které slouží ke konfiguraci zařízení, • Map (Mapování) – zobrazí dialogové okno systému Windows, které slouží k mapování síťové jednotky, • Create Shortcut (Vytvořit zkratku) – přidá zástupce zařízení na zobrazení plochy počítače, • Alerts (Upozornění) – zobrazí zprávy upozornění WD softwaru WD SmartWare, • Properties (Vlastnosti) – zobrazí podrobnosti o zařízení a informace o řešení problémů se zařízením, • Shut Down (Vypnout) – příprava k vypnutí zařízení (není k dispozici pro routery My Net N600, N750, N900 a N900 Central). <p>Pokud kliknete pravým tlačítkem myši na ikonu složky ve službě Dropbox, zobrazí se odkaz na dialogové okno Dropbox Login Required (Požadováno přihlášení ke službě Dropbox) pro nastavení přístupu softwaru WD SmartWare Pro k vašemu účtu Dropbox.</p>

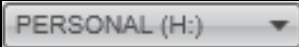
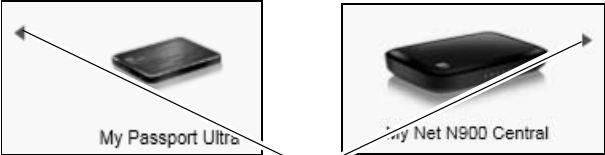
(pokračování)

tab. 1. Popis funkcí karty Home (Domů) (pokračování)

Zobrazená součást	Popis
<p>Přepínač Backup target device (Cílové zálohovací zařízení)</p>	<p>Nezobrazuje obr. 7 na straně 17:</p>  <p>Přepínač cílového zálohovacího zařízení se zobrazí pod ikonou pro každé podporované cílové zálohovací zařízení, které má více oddílů disku nebo síťových sdílení. Vybraný oddíl disku nebo síťové sdílení je cílem pro další operace zálohování a zdrojem pro další operace obnovení.</p>
<p>Navigační odkazy zobrazení zařízení</p>	<p>Nezobrazuje obr. 7 na straně 17:</p>  <p>Ukazatele posunu</p> <p>Jedna instalace softwaru WD SmartWare podporuje stejné množství externích zařízení jako používaný operační systém. Pokud počet připojených zařízení překročí kapacitu obrazovky, zobrazí software WD SmartWare levý a pravý ukazatel posunu zobrazení zařízení, aby je bylo možné zobrazit všechny.</p>
<p>Ikona Free trial countdown (Odpčet zkušební doby)</p>	<p>Nezobrazuje obr. 7 na straně 17:</p>  <p>Označuje, že zařízení jiných výrobců než WD, nepodporovaná zařízení a vzdálená složka ve službě Dropbox mají 30denní bezplatný přístup k upgradu softwaru WD SmartWare Pro.</p>
<p>Ikona Login required (Požadováno přihlášení)</p>	<p>Nezobrazuje obr. 7 na straně 17:</p>  <p>Označuje, že je požadováno platné uživatelské jméno a heslo pro přístup k zabezpečeným síťovým zařízením.</p>
<p>Ikona No writable partition (Žádný zapisovatelný oddíl)</p>	<p>Nezobrazuje obr. 7 na straně 17:</p>  <p>Zobrazí se, pokud software WD SmartWare nemůže v zařízení najít platný svazek nebo sdílení. Před tím, než v softwaru WD SmartWare vyberete zařízení pro zálohování a obnovení, musíte ho nejprve nakonfigurovat.</p>

Zobrazení karty Backup (Zálohování)

Software WD SmartWare nabízí dvě různá zobrazení karty Backup (Zálohování), v závislosti na tom, jak chcete vybrat soubory k zálohování:

- Podle kategorií – tak, jak jsou zobrazeny v ukazatelích obsahu.
- Podle souborů – tak, jak jsou zobrazeny ve struktuře složek vnitřního pevného disku počítače.

K výběru souborů nebo jejich kategorií, které chcete zálohovat, a k ovládní procesu zálohování, použijte kartu Backup (Zálohování) softwaru WD SmartWare.

Stručný přehled funkcí zobrazení karty Backup (Zálohování) popisuje obr. 8 a tab. 2 na straně 24.

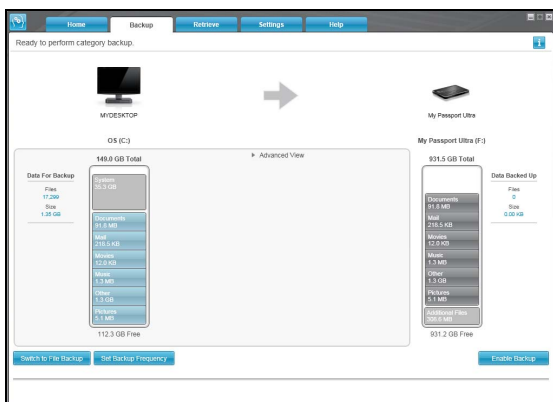

Zobrazení zálohování podle kategorií

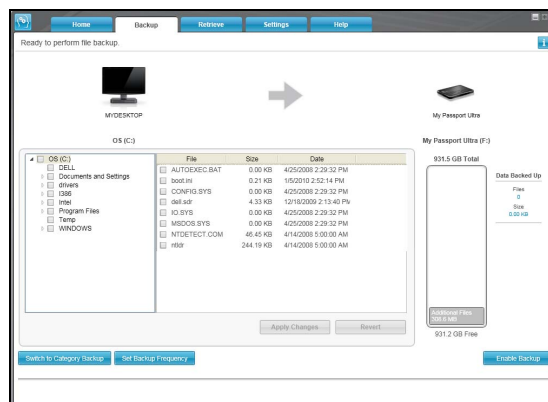

Zobrazení zálohování podle souborů

Ukazatel obsahu Backup Source
(Zdroj zálohování)

Oblast Advanced backup
(Pokročilé zálohování)

Ukazatel obsahu Backup Target
(Cíl zálohování)



Zálohování podle
kategorie/souboru
přepínač

Tlačítko Set Backup
Frequency (Nastavení
intervalu zálohování)

Enable/Disable Backup
(Povolit/Zakázat zálohování)
přepínač

obr. 8. Zobrazení karty Backup (Zálohování)

tab. 2. Popis funkcí karty Backup (Zálohování)

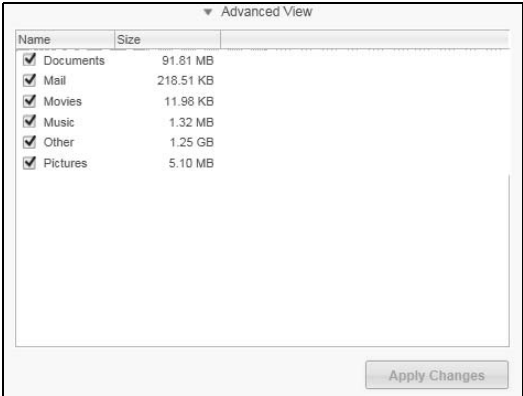
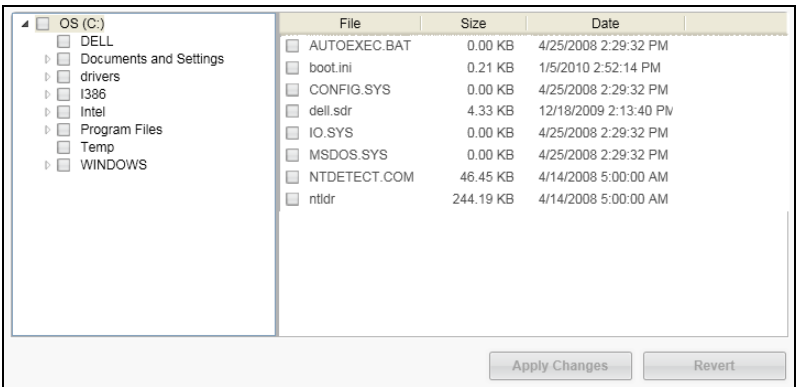
Zobrazená součást	Popis
<p>Oblast Advanced backup (Pokročilé zálohování)</p>	<p>V režimu kategorií je nastavena původní výchozí konfigurace softwaru WD SmartWare, aby byly zálohovány všechny kategorie souborů. Při této konfiguraci je oblast advanced backup (pokročilé zálohování) prázdná.</p> <p>Klepnutím na možnost Advanced View (Pokročilé zobrazení) otevřete pole výběru, ve kterém můžete určit konkrétní kategorie souborů, které chcete zálohovat:</p>  <p>Kliknutím na možnost Apply Changes (Použit změny) v poli výběru souborů pro zálohování, vytvoříte vlastní plán zálohování. Ukazatel obsahu se aktualizuje.</p> <p>Klepnutím na tlačítko Switch to File Backup (Přepnout na zálohování podle souborů) zobrazíte strukturu složek, kde můžete vybrat jednotlivé soubory nebo složky, které chcete zálohovat:</p>  <p>Poznámka: Na kartě Backup (Zálohování) bude ukazatel obsahu zdrojového zálohovacího zařízení nahrazen pohledem strukturou složek.</p> <p>V režimu zobrazení souborů nejsou v původní/výchozí konfiguraci softwaru WD SmartWare vybrány <i>žádné</i> soubory/složky k zálohování. Po výběru souborů či složek, které si přejete zálohovat, můžete klepnout na následující možnosti:</p> <ul style="list-style-type: none"> • Kliknutím na tlačítko Apply Changes (Použit změny) vytvoříte vlastní plán zálohování na základě vašeho aktuálního výběru. • Revert (Vrátit zpět), pokud chcete odstranit předchozí výběr a znovu zobrazit předchozí platnou konfiguraci.

(pokračování)

tab. 2. Popis funkcí karty Backup (Zálohování) (pokračování)

Zobrazená součást	Popis
Tlačítko Backup schedule reminder (Připomenutí plánu zálohování)	<p>Nezobrazuje obr. 8 na straně 23:</p>  <p>Kliknutím na tlačítko zobrazíte dialogové okno pro plánované zálohování, kde se zobrazí následující:</p> <ul style="list-style-type: none"> Datum a čas příští naplánované zálohy, poslední záloha, která mohla být zmeškána, a poslední dokončená záloha, tlačítko Backup Now (Zálohovat nyní), pomocí kterého přeskočíte plán a spustíte zálohu nyní.
Ukazatel obsahu Backup Source (Zdroj zálohování)	Stejně jako ukazatel obsahu zdrojového zálohovacího zařízení v zobrazení karty Home (Domů). (Další informace naleznete v části „Ukazatel obsahu Backup Source (Zdroj zálohování)“ na straně 19.)
Ukazatel obsahu Backup target (Cíl zálohování)	Stejně jako ukazatel obsahu cílového zálohovacího zařízení v zobrazení karty Home (Domů). (Další informace naleznete v části „Ukazatel obsahu Backup target (Cíl zálohování)“ na straně 20.)
Přepínací tlačítko Category/File Backup (Zálohování podle kategorií/souborů)	<p>Přepnutí režimu zálohování mezi kategoriemi a soubory:</p> <ul style="list-style-type: none"> Režim zálohování kategorií – zálohování souborů v závislosti na jejich kategoriích, jak je znázorněno v ukazatelích obsahu. Pokud je aktivní režim zálohování podle kategorií, je zobrazen popisek tlačítka Switch to File Backup (Přepnout na zálohování podle souborů) Režim zálohování souborů – soubory budou zálohovány podle struktury souborů na vybraném zdrojovém zálohovacím zařízení. Pokud je aktivní režim zálohování podle kategorií, je zobrazen popisek tlačítka Switch to Category Backup (Přepnout na zálohování podle kategorií)
Přepínač Enable/Disable Backup (Povolit/Zakázat zálohování)	Zahájí nebo zastaví zálohování.
Tlačítko Set Backup Frequency (Nastavení intervalu zálohování)	Otevření dialogového okna Set Backup Frequency (Nastavit interval zálohování) pro nepřetržité nebo plánované zálohování. Nepřetržité zálohování je spuštěno po celou dobu. Plánované zálohování se spustí v zadaný den a v zadaný čas.

Zobrazení karty Retrieve (Obnovení)

Tři zobrazení karty Retrieve (Obnovení) softwaru WD SmartWare vám umožní vyhledat zálohované soubory a zkopírovat je na vybrané zdrojové zálohovací zařízení:

- výběr svazku, ze kterého bude obnova provedena;
- výběr cíle pro obnovené soubory;
- výběr souborů pro obnovení z vybraného cílového zálohovacího zařízení.

Stručný přehled funkcí zobrazení karty Retrieve (Obnovení) popisuje obr. 9 a tab. 3 na straně 26.

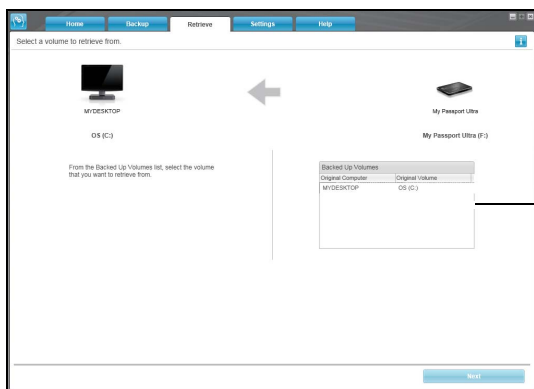

Pole výběru Backed Up Volumes
(Zálohované svazky)

Výběr svazku, ze kterého bude obnova provedena.

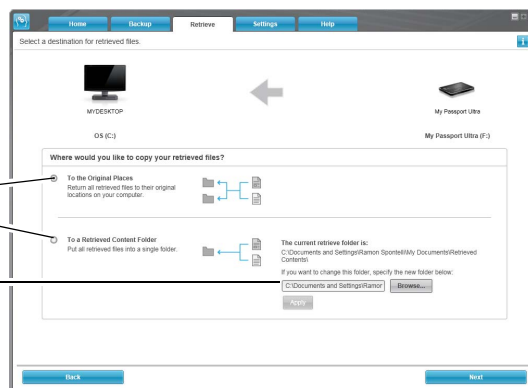

Tlačítka Retrieve Destination Option
(Možnosti cíle obnovy)

Tlačítka Change Retrieve
Folder Box (Změnit složku pro
obnovu)
tlačítka Browse (Procházet)

Výběr umístění pro obnovené soubory

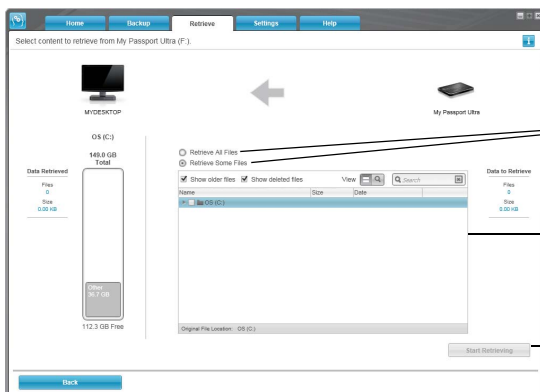

Tlačítka Retrieve Files Option
(Možnosti souborů k obnově)

Okno pro výběr některých souborů
k obnově

Přepínací tlačítka Start Retrieving/
Cancel Retrieving (Spustit obnovu/
Zrušit obnovu)

Výběr obsahu pro obnovu

obr. 9. Zobrazení karty Retrieve (Obnova)

tab. 3. Popis funkcí karty Retrieve (Obnova)

Zobrazená součást	Popis
Pole výběru Backed Up Volumes (Zálohované svazky)	Zobrazuje seznam zálohovaných svazků na vybraném cílovém zálohovacím zařízení, ze kterých lze obnovit soubory. Před tím, než budete pokračovat v obnově klepnutím na tlačítko Next (Další), <i>musíte</i> vybrat zálohovaný svazek.
Pole Change retrieve folder (Změnit složku pro obnovu) a tlačítka Browse (Procházet)	Software WD SmartWare standardně vytváří a používá podsložku s názvem Retrieved Contents (Obnovený obsah) ve složce My Documents (Moje dokumenty) Vašeho uživatelského účtu. Pokud chcete určit jinou složku, použijte funkci Browse (Procházet) a klepněte na tlačítko Apply (Použít).

(pokračování)

tab. 3. Popis funkcí karty Retrieve (Obnovení) (pokračování)

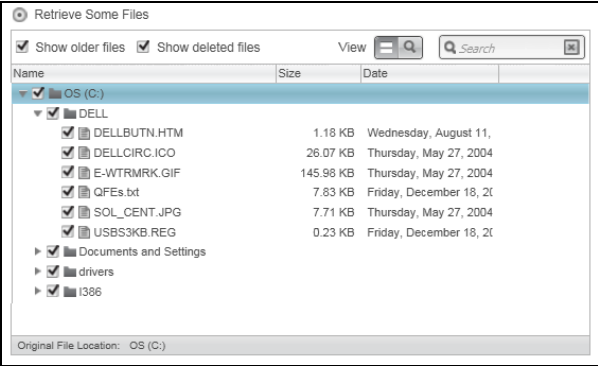
Zobrazená součást	Popis
Tlačítka Retrieve destination option (Vybrat cíl pro obnovení)	<p>Výběr, kam chcete zkopírovat obnovené soubory z vybraného cílového zálohovacího zařízení:</p> <ul style="list-style-type: none"> • To the Original Places (Do původních umístění) vytvoření kopie obnovených souborů do stejného umístění, ze kterého byla provedena jejich záloha. • To a Retrieved Content Folder (Do složky obnoveného obsahu) vytvoření kopie všech obnovených souborů do jedné složky.
Tlačítka Retrieve files option (Výběr souborů pro obnovení)	<p>Ve výchozím nastavení je vybrána možnost Retrieve Some Files (Obnovit některé soubory). Pokud chcete vyhledat a obnovit pouze vybrané soubory a složky, můžete použít pole výběru Retrieve Some Files (Obnovit některé soubory), které jsou softwarem WD SmartWare zobrazeny.</p> <p>Pokud vyberete možnost Retrieve All Files (Obnovit všechny soubory), zavře se pole výběru Retrieve Some Files (Obnovit některé soubory) a software WD SmartWare obnoví všechny soubory z vybraného svazku na zvoleném cílovém zálohovacím zařízení.</p>
Pole výběru Retrieve some files (Obnovit některé soubory)	<p>Zobrazení všech souborů z vybraného záložního svazku ve struktuře složek se zaškrtnutými políčky pro výběr jednotlivých souborů nebo složek:</p> 
Přepínací tlačítka Start/Cancel Retrieving (Spustit/zrušit obnovení)	<p>Ovládání průběhu obnovení pomocí funkcí spuštění a zrušení obnovení.</p>

Zobrazení karty Settings (Nastavení) softwaru

Stručný přehled funkcí zobrazení karty Settings (Nastavení) popisuje obr. 10 a tab. 4.

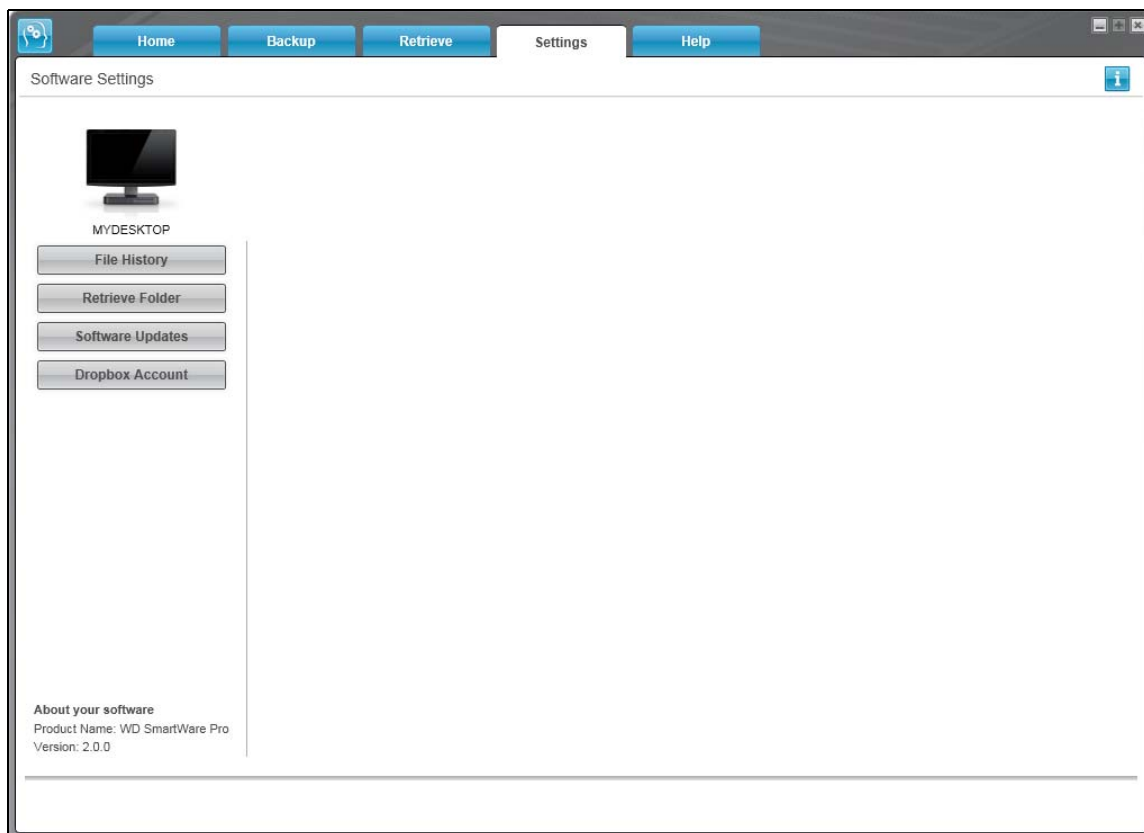

obr. 10. Zobrazení karty Settings (Nastavení) softwaru

tab. 4. Popis funkcí karty Settings (Nastavení)

Zobrazená součást	Popis
Tlačítko Dropbox Account (Účet Dropbox)	Zobrazí dialogové okno Dropbox Account (Účet Dropbox), kde lze nastavit softwaru WD SmartWare Pro přístup ke vzdálené složce ve službě Dropbox.
Tlačítko File History (Historie souborů)	Zobrazení dialogového okna Set File History (Nastavení historie souborů), ve kterém lze určit počet uložených verzí, které si přejete uchovat, pro jednotlivé soubory.
Tlačítko Retrieve Folder (Složka pro obnovení)	Zobrazí se dialogové okno Set Retrieve Folder (Nastavit složku pro obnovení), kde lze určit jinou cílovou složku pro obnovené soubory.
Tlačítko Software Updates (Aktualizace softwaru)	Zobrazení dialogového okna Software Updates (Aktualizace softwaru), ve kterém lze zapnout nebo vypnout automatickou kontrolu softwarových aktualizací.

Zobrazení karty Help (Nápověda)

Zobrazení karty Help (Nápověda) softwaru WD SmartWare poskytuje rychlý přístup k tématům oblasti Learning Center (Školící středisko) a odkazy ke službám podpory on-line.

Stručný přehled funkcí zobrazení karty Help (Nápověda) popisuje obr. 11 a tab. 5.

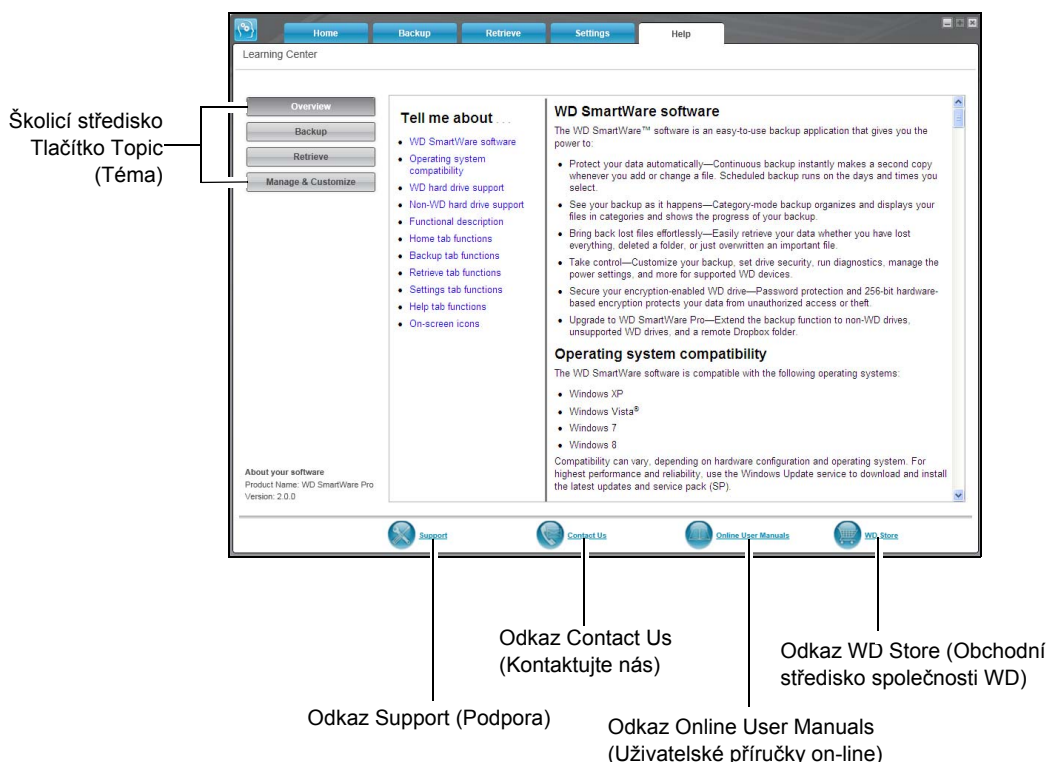

obr. 11. Zobrazení karty Help (Nápověda)

tab. 5. Popis funkcí karty Help (Nápověda)

Zobrazená součást	Popis
Odkaz Contact Us (Kontaktujte nás)	Pomocí webového prohlížeče bude otevřen odkaz http://support.wdc.com/contact . Zobrazí se stránka Contact Us (Kontaktujte nás), která je součástí stránek WD Service & Support (Servis a podpora společnosti WD).
Tlačítka témat oblasti Learning Center (Školící středisko)	Odkaz, jehož prostřednictvím jsou zobrazena hlavní témata oblasti Learning Center (Školící středisko): <ul style="list-style-type: none"> • Overview (Přehled) • Backup (Zálohování) • Retrieve (Obnovení) • Manage & Customize (Správa a přizpůsobení)
Odkaz Online User Manuals (Uživatelské příručky on-line)	Pomocí webového prohlížeče bude prostřednictvím následujícího odkazu zobrazena stránka uživatelského manuálu softwaru WD SmartWare: <p>http://www.wdc.com/wdproducts/wdsmartware/um.asp.</p> Na těchto stránkách si můžete vybrat a zobrazit on-line verzi uživatelské příručky k vašemu zařízení WD.

(pokračování)

tab. 5. Popis funkcí karty Help (Nápověda) (pokračování)

Zobrazená součást	Popis
Odkaz Support (Podpora)	Pomocí webového prohlížeče bude otevřen odkaz http://support.wdc.com . Zobrazí se domovská stránka WD Service & Support (Servis a podpora společnosti WD).
Odkaz WD Store (Obchodní středisko společnosti WD)	Pomocí webového prohlížeče bude prostřednictvím odkazu zobrazena stránka WD online store (Obchodní středisko společnosti WD): http://store.westerndigital.com/store/wdus .

Zálohování souborů

Tato kapitola obsahuje následující témata:

- [Popis funkce zálohování](#)
- [Zálohování souborů](#)

Popis funkce zálohování

Software WD SmartWare automaticky zálohuje na vybrané cílové zálohovací zařízení vaše důležité soubory, jako např. hudbu, filmy, fotografie, dokumenty, e-maily a ostatní soubory. Nepřetržité zálohování ihned vytvoří druhou kopii, a to kdykoli přidáte nebo změníte soubor na vybraném zdrojovém zálohovacím zařízení. Plánované zálohy jsou spouštěny ve vybraných dnech a časech.

Jakmile software WD SmartWare dokončí kategorizaci různých typů souborů na zvoleném zdrojovém zálohovacím zařízení, kliknutím na tlačítko **Enable Backup** (Povolit zálohování) bude všechen obsah zálohován do cílového zařízení. Nebo můžete vybrat k zálohování pouze určité soubory, složky či kategorie.

Po provedení zálohování chrání software WD SmartWare soubory tím, že zálohuje:

- nové soubory vytvořené na počítači nebo zkopírované na vybrané zdrojové zálohovací zařízení;
- stávající soubory, které byly změněny.

Tato ochrana je automatická (software WD SmartWare ji provádí bez vaší účasti), jediným požadavkem je, aby byly zdrojové a cílové zálohovací zařízení připojeny k počítači.

Poznámka: Ochrana zálohováním zůstává automatická, dokud je zdrojové i cílové zálohovací zařízení připojeno k počítači. Po odpojení a opětovném připojení některého zařízení software WD SmartWare znovu vyhledá ve zdrojovém zálohovacím zařízení nové a změněné soubory a poté bude pokračovat v ochraně automatickým zálohováním.

Zálohování souborů

1. V oblasti Backup Source (Zdroj zálohy) obrazovky Home (Domů) vyberte zařízení, které obsahuje soubory, jež chcete zálohovat:

- a. Použijte přepínač zdroje zálohy k určení, zda chcete zálohovat soubory z místního pevného disku nebo ze vzdálené složky ve službě Dropbox:



- Ve výchozím nastavení je vybrána možnost Počítač a ikona počítače označuje, že zdrojovým zařízením bude buď vnitřní pevný disk, oddíl disku, nebo místní přímo připojený externí pevný disk:



- Výběrem možnost Dropbox se zobrazí ikona Dropbox, která označuje, že zdrojovým zařízením pro zálohu bude vzdálená složka ve službě Dropbox:

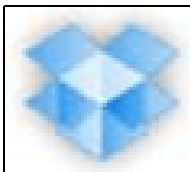

- Pokud vybrané zdrojové zálohovací zařízení má více než jeden vnitřní pevný disk, více oddílů disku nebo externí pevné disky, použijte přepínač zdrojového zálohovacího zařízení k výběru toho, které má být zálohováno:



2. V oblasti Backup Target (Cíl zálohy) na obrazovce Home (Domů):

- Pokud je k počítači připojeno více než jedno cílové zálohovací zařízení, vyberte to, na které chcete soubory zálohovat:



- Ověřte, zda se barva pozadí kolem vybraného zařízení změní na světle modrou.
- Pokud vybrané cílové zálohovací zařízení obsahuje více oddílů nebo síťových sdílení, použijte přepínač pod ikonou zařízení k výběru cílového zálohovacího zařízení, které chcete použít:



3. Klepnutím na kartu **Backup** (Zálohování) zobrazíte okno Backup (Zálohování) (viz obr. 8 na straně 23).

4. Software WD SmartWare je ve výchozí konfiguraci nastaven pro nepřetržité zálohování. Pokud chcete konfigurovat plánované zálohování, klikněte na tlačítko **Set Backup Frequency** (Nastavit interval zálohování), abyste zobrazili dialogové okno Set Backup Frequency (Nastavit interval zálohování):

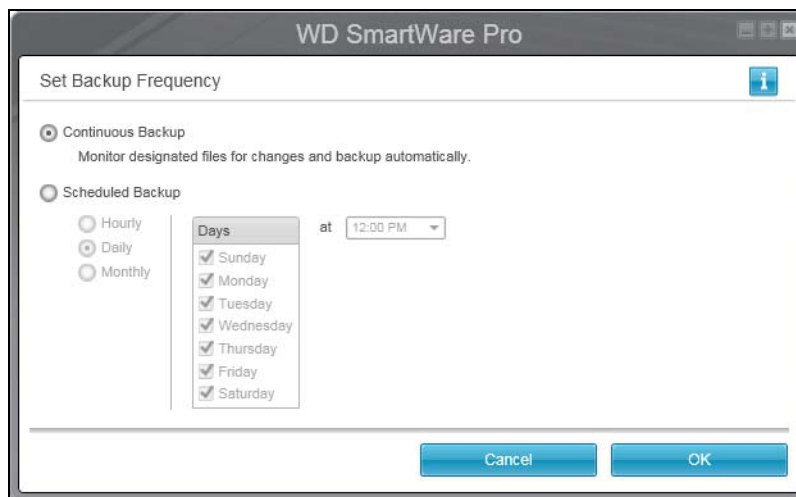

5. V dialogovém okně Set Backup Frequency (Nastavit interval zálohování):

- Vyberte možnost **Scheduled Backup** (Plánované zálohování).

- b. Vyberte možnost **Hourly** (Každou hodinu), **Daily** (Každý den) nebo **Monthly** (Každý měsíc) a použijte k naplánování zálohování zaškrťovací políčka a pole výběru:

Pokud vyberete možnost . . .	Bude záloha provedena . . .
Hourly (Každou hodinu)	Každou hodinu v příslušnou hodinu.
Daily (Každý den)	Ve vybraných dnech v týdnu ve vybraném čase: a. Vyberte dny v týdnu, kdy chcete provádět zálohu, zaškrtnutím políček Days (Dny) nebo zrušením jejich zaškrtnutí. b. Určete čas ve dni, kdy má být spuštěno zálohování, pomocí pole výběru at (v).
Monthly (Každý měsíc)	Ve vybraném dni v měsíci ve vybraném čase: a. Použijte pole výběru Every (Každý) k určení ve kterém výskytu dne chcete spouštět zálohování – First (První), Second (Druhý), Third (Třetí), Fourth (Čtvrtý) nebo Last (Poslední). b. Pomocí pole výběru Day (Den) určete den v týdnu, kdy má být spuštěno zálohování. c. Určete čas ve dni, kdy má být spuštěno zálohování, pomocí pole výběru at (v).

- c. Kliknutím na tlačítko **OK** uložte svůj plán a zavřete dialogové okno Set Backup Frequency (Nastavit interval zálohování).

6. Na obrazovce Backup (Zálohování):

POKUD chcete provést zálohu . . . na vybrané zařízení zdroje zálohování,	TAK . . .
Všech kategorií souborů,	Pokračujte na kr. 7.
Vybrané kategorie souborů,	Přejděte na kr. 8, strana 34.
Všechny soubory a složky,	Viz kr. 9, strana 36.
Vybrané soubory a složky	Přejděte na kr. 10, strana 37.

7. Pokud chcete zálohovat všechny kategorie souborů ve vybraném zdrojovém zálohovacím zařízení:

- a. Ujistěte se, že jste vybrali režim kategorií a že v levém horním rohu obrazovky Backup (Zálohování) se zobrazí text Ready to perform category backup (Vše je připraveno k zálohování kategorií).

Pokud je vybrán režim zálohování souborů a zobrazí se text Ready to perform file backup (Vše je připraveno k zálohování souborů), klikněte na tlačítko **Switch to Category Backup** (Přepnout na zálohování kategorií) a potvrďte výzvu Switching Backup Plan (Přepnutí plánu zálohování) kliknutím na tlačítko **OK**.

- b. Pokud chcete otevřít pole výběru kategorií a ověřit, že jsou vybrána zaškrťovací políčka všech šesti kategorií, klepněte na možnost **Advanced View** (Pokročilé zobrazení):

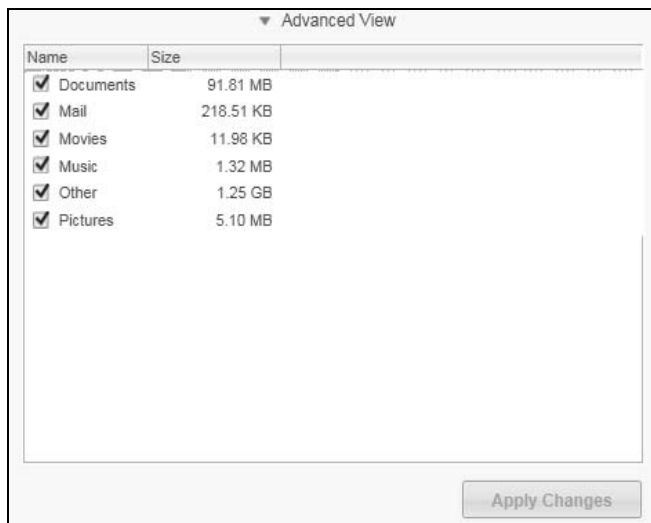

- c. Zaškrtněte všechna prázdná políčka a poté kliknutím na možnost **Apply Changes** (Použít změny) potvrďte vytvoření uživatelského plánu zálohování. Ukazatele obsahu disku budou aktualizovány.
- d. Kliknutím na možnost **Enable Backup** (Povolit zálohování) zahájíte proces zálohování všech kategorií souborů na zdrojovém zálohovacím zařízení v zadaném intervalu. Přejděte na kr. 11, strana 38.

Poznámka: Pokud jste podle postupu, který popisuje kr. 5, strana 32 provedli nastavení plánovaného zálohování, software WD SmartWare přidá na obrazovku Backup (Zálohování) tlačítko připomenutí plánu:



Pokud kliknete na tlačítko připomenutí, zobrazí se dialogové okno Scheduled Backup Status (Stav plánovaného zálohování), kde se zobrazí datum a čas příští naplánované zálohy, poslední záloha, která mohla být zmeškána, a poslední dokončené zálohování:



Pokud chcete spustit zálohu nyní a nechcete čekat na její plánované spuštění, klikněte na tlačítko **Backup Now** (Zálohovat nyní).

8. Pokud chcete zálohovat vybrané kategorie souborů z vybraného zdrojového zálohovacího zařízení:

- a. Ujistěte se, že jste vybrali režim kategorií a že v levém horním rohu obrazovky Backup (Zálohování) se zobrazí text Ready to perform category backup (Vše je připraveno k zálohování kategorií).

Pokud je vybrán režim zálohování souborů a zobrazí se text Ready to perform file backup (Vše je připraveno k zálohování souborů), klikněte na tlačítko **Switch to Category Backup** (Přepnout na zálohování kategorií) a potvrďte výzvu **Switching Backup Plan** (Přepnutí plánu zálohování) kliknutím na tlačítko **OK**.

- b. Klepnutím na možnost **Advanced View** (Pokročilé zobrazení) otevřete pole výběru zálohování podle kategorií:

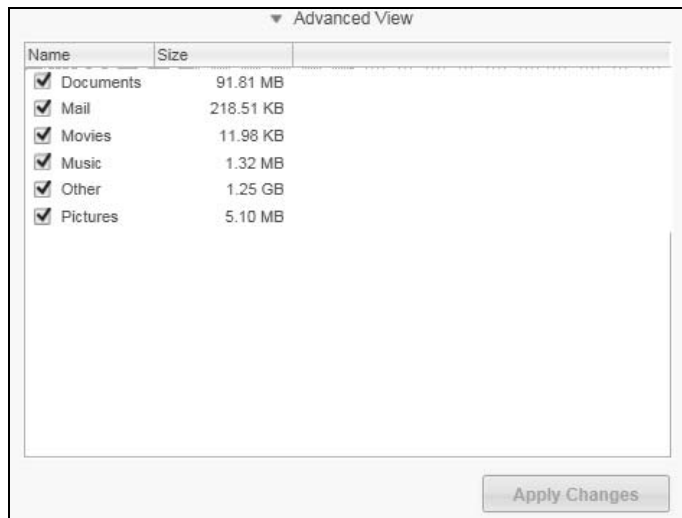

- c. V poli výběru zálohování podle kategorií:
- Zrušte zaškrtnutí políček u kategorií souborů, které chcete z procesu zálohování vyloučit.
 - Zaškrtněte políčka u kategorií souborů, které chcete zahrnout do procesu zálohování.
- d. Kliknutím na možnost **Apply Changes** (Použít změny) potvrďte vytvoření uživatelského plánu zálohování. Ukazatele obsahu budou aktualizovány.
- e. Kliknutím na možnost **Enable Backup** (Povolit zálohování) zahájíte proces zálohování vybraných kategorií souborů na vybraném zdrojovém zálohovacím zařízení v zadaném intervalu. Přejděte na kr. 11, strana 38.

Poznámka: Pokud jste podle postupu, který popisuje kr. 5, strana 32 provedli nastavení plánovaného zálohování, software WD SmartWare přidá na obrazovku Backup (Zálohování) tlačítko připomenutí plánu:



Pokud kliknete na tlačítko připomenutí, zobrazí se dialogové okno Scheduled Backup Status (Stav plánovaného zálohování), kde se zobrazí datum a čas příští naplánované zálohy, poslední záloha, která mohla být zmeškána, a poslední dokončené zálohování:



Pokud chcete spustit zálohu nyní a nechcete čekat na její plánované spuštění, klikněte na tlačítko **Backup Now** (Zálohovat nyní).

9. Pokud chcete zálohovat všechny soubory a složky na vybraném zdrojovém zálohovacím zařízení:

- a. Ujistěte se, že jste vybrali režim souborů a že v levém horním rohu obrazovky Backup (Zálohování) se zobrazí text Ready to perform file backup (Vše je připraveno k zálohování souborů).

Pokud je vybrán režim zálohování kategorií a zobrazí se text Ready to perform category backup (Připraveno k zálohování kategorií), klikněte na tlačítko **Switch to File Backup** (Přepnout na zálohování souborů) a potvrďte výzvu Switching Backup Plan (Přepnutí plánu zálohování) kliknutím na tlačítko **OK**.

- b. V poli výběru zálohování souborů zaškrtněte políčko zdrojového zálohovacího zařízení:

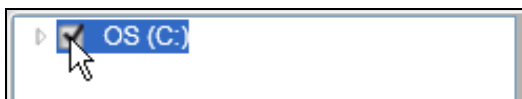

- c. Otevřete strukturu složek a ověřte, zda byla zaškrtnutím políčka zdrojového zálohovacího zařízení automaticky zaškrtnuta políčka u všech souborů a složek v zařízení:

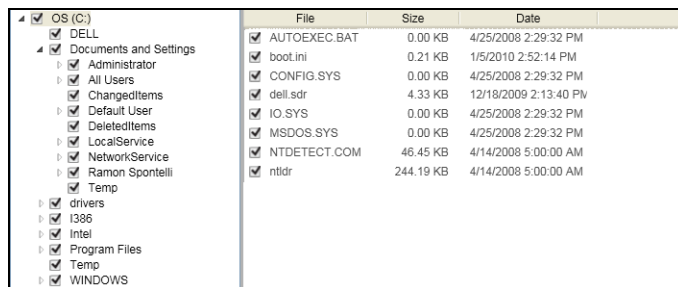

- d. Kliknutím na tlačítko **Apply Changes** (Použít změny) vytvoříte vlastní plán zálohování na základě vašeho výběru.

Poznámka: Klepnutím na možnost **Revert** (Vrátit zpět), odstraníte předchozí výběr a znovu zobrazíte předchozí platnou konfiguraci.

- e. Kliknutím na možnost **Enable Backup** (Povolit zálohování) zahájíte proces zálohování všech vybraných souborů a složek na vybraných zdrojových zálohovacích zařízeních v zadaném intervalu. Přejděte na kr. 11, strana 38.

Poznámka: Pokud jste podle postupu, který popisuje kr. 5, strana 32 provedli nastavení plánovaného zálohování, software WD SmartWare přidá na obrazovku Backup (Zálohování) tlačítko připomenutí plánu:



Pokud kliknete na tlačítko připomenutí, zobrazí se dialogové okno Scheduled Backup Status (Stav plánovaného zálohování), kde se zobrazí datum a čas příští naplánované zálohy, poslední záloha, která mohla být zmeškána, a poslední dokončené zálohování:



Pokud chcete spustit zálohu nyní a nechcete čekat na její plánované spuštění, klikněte na tlačítko **Back Up Now** (Zálohovat nyní).

10. Chcete-li zálohovat vybrané soubory a složky z vybraného zdrojového zálohovacího zařízení:

- a. Ujistěte se, že jste vybrali režim souborů a že v levém horním rohu obrazovky Backup (Zálohování) se zobrazí text Ready to perform file backup (Vše je připraveno k zálohování souborů).

Pokud je vybrán režim zálohování kategorií a zobrazí se text Ready to perform category backup (Připraveno k zálohování kategorií), klikněte na tlačítko **Switch to File Backup** (Přepnout na zálohování souborů) a potvrďte výzvu Switching Backup Plan (Přepnutí plánu zálohování) kliknutím na tlačítko **OK**.

- b. V poli výběru zálohování souborů otevřete strukturu složek:

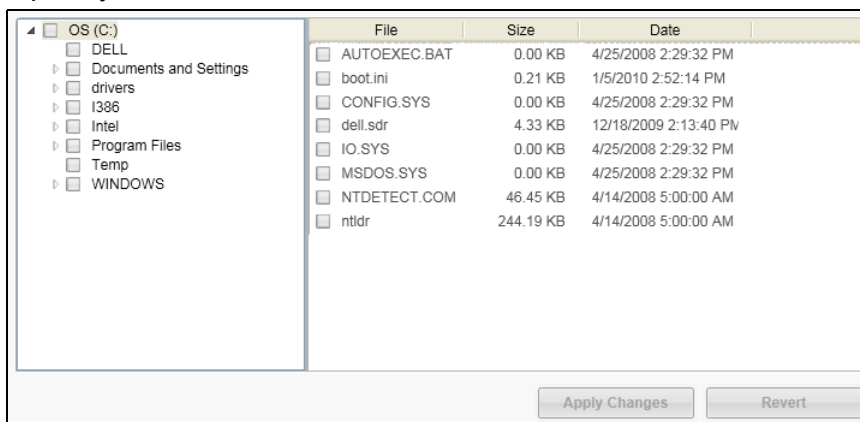

- c. Zaškrtněte políčka u jednotlivých souborů nebo složek, které chcete zálohovat.

Všimněte si, že označením zaškrťovacího políčka složky bude proveden výběr všech vnořených souborů i složek, které tato složka obsahuje.

- d. Kliknutím na tlačítko **Apply Changes** (Použít změny) vytvoříte vlastní plán zálohování na základě vašeho výběru.

Poznámka: Klepnutím na možnost **Revert** (Vrátit zpět), odstraníte předchozí výběr a znovu zobrazíte předchozí platnou konfiguraci.

- e. Kliknutím na možnost **Enable Backup** (Povolit zálohování) zahájíte proces zálohování vybraných souborů a složek na vybraném zdrojovém zálohovacím zařízení v zadaném intervalu. Přejděte na kr. 11, strana 38.

Poznámka: Pokud jste podle postupu, který popisuje kr. 5, strana 32 provedli nastavení plánovaného zálohování, software WD SmartWare přidá na obrazovku Backup (Zálohování) tlačítko připomenutí plánu:



Pokud kliknete na tlačítko připomenutí, zobrazí se dialogové okno Scheduled Backup Status (Stav plánovaného zálohování), kde se zobrazí datum a čas příští naplánované zálohy, poslední záloha, která mohla být zmeškána, a poslední dokončené zálohování:



Pokud chcete spustit zálohu nyní a nechcete čekat na její plánované spuštění, klikněte na tlačítko **Backup Now** (Zálohovat nyní).

11. Během zálohování:

- Ukazatel průběhu a zpráva znázorňují rozsah již zálohovaných dat.
- Pokud jste vybrali možnost zálohování kategorií:
 - Modré pozadí ukazatele obsahu kategorií se u všech souborů zdrojového zálohovacího zařízení, které ještě nebyly zálohované, změní na žlutou/jantarovou.
 - Šedá barva pozadí kategorií souborů na ukazateli obsahu cílového zálohovacího zařízení se po dokončení zálohování změní na modrou barvu.
- Můžete pokračovat v nastavování disku nebo používat další funkce, protože software WD SmartWare provede zálohování všech souborů na pozadí.
- Přepínací tlačítko **Enable Backup** (Povolit zálohování) se změní v tlačítko **Disable Backup** (Zakázat zálohování), jímž můžete zálohování zakázat.

12. Pokud se zobrazí zpráva o úspěšném dokončení zálohování, znamená to, že zálohování bylo dokončeno běžným způsobem.

Jestliže některé soubory nelze zálohovat, zobrazí software WD SmartWare následující:

- varovnou zprávu oznamující počet neúspěšně zálohovaných souborů;
- odkaz View (Přehled), který slouží k tomu, abyste kliknutím mohli zobrazit soubory spolu s důvodem, proč nebyly zálohovány.

Některé aplikace a spuštěné procesy mohou zálohování souborů znemožnit. Jestliže nedokážete určit, proč některé soubory nebyly zálohovány, zkuste:

- uložit a zavřít všechny otevřené soubory,
- ukončit všechny spuštěné aplikace včetně e-mailové aplikace a webového prohlížeče.

Důležité: Zobrazení zprávy s upozorněním o zaplnění zařízení znamená, že na cílovém zálohovacím zařízení není dostatek místa k dokončení zálohování. Nejlepší trvalé řešení je přesunout zařízení do dlouhodobého úložiště a poté postupovat následujícím způsobem:

- a. Klikněte na kartu **Help** (Nápověda).
- b. Zobrazte kliknutím na odkaz **WD Store** (Obchodní středisko společnosti WD) stránky obchodního střediska on-line společnosti Western Digital.
- c. Klepněte na **External Hard Drives** (Externí pevné disky) a vyberte disk, který nejlépe vyhovuje vašim požadavkům.

13. Pokud jste klikli na tlačítko **Disable Backup** (Zakázat zálohování) v části kr. 11, zobrazí se výzva Disable backup (Zakázat zálohování), která vás upozorní, že software WD SmartWare provádí zálohování na pozadí, a počítač tedy můžete během zálohování používat k dalším činnostem.

Chcete-li pokračovat, klepněte buď na:

- **No** (Ne), abyste požadavek zrušili a pokračovali v zálohování.
- **Yes** (Ano), abyste požadavek dokončili a zakázali zálohování.

14. Pokud jste zálohovali soubory podle jejich kategorií a zdrojové zálohovací zařízení má více interních pevných disků nebo více oddílů disku, opakujte proces zálohy pro každý z nich.

5

Obnovení souborů

Tato kapitola obsahuje následující témata:

- Popis funkce obnovení
- Obnovení souborů

Popis funkce obnovení

Software WD SmartWare usnadňuje obnovení souborů, které jsou zálohovány na cílovém zálohovacím zařízení, a umožňuje je zkopírovat do:

- původního umístění na zdrojovém zálohovacím zařízení,
- speciální složky obnoveného obsahu.

Obnovení je obecný postup skládající se z pěti kroků:

- Na obrazovce Home (Domů) vyberte:
 - cílové zařízení pro obnovení – zdrojové zálohovací zařízení, na které chcete zkopírovat obnovené soubory,
 - zdrojové zařízení pro obnovení – cílové zálohovací zařízení, které obsahuje požadované soubory k obnovení.
- Vyberte záložní svazek na zdrojovém zařízení pro obnovení, ze kterého mají být soubory obnoveny.
- Vyberte cíl, kam chcete zkopírovat obnovené soubory – buď do jejich původních umístění na zdrojovém zálohovacím zařízení, nebo do zvláštní složky pro obnovený obsah.
- Vyberte, co chcete obnovit – buď samostatné soubory a složky, nebo veškerý obsah.
- Obnovte soubory.

Obnovení souborů

- Vyberte v oblasti Backup Source (Zdroj zálohování) na obrazovce Home (Domů) požadované cílové zařízení pro obnovení (zdroj zálohy), kam chcete zkopírovat obnovené soubory:
 - Použijte přepínač zdroje zálohy k určení, zda chcete zkopírovat obnovené soubory na místní pevný disk nebo do vzdálené složky ve službě Dropbox:



- Ve výchozím nastavení je vybrána možnost Počítač a ikona počítače označuje, že cílem pro obnovení bude buď vnitřní pevný disk, oddíl disku, nebo místní přímo připojený externí pevný disk:



- Výběrem možnost Dropbox se zobrazí ikona Dropbox, která označuje, že cílem pro obnovení bude vzdálená složka ve službě Dropbox:

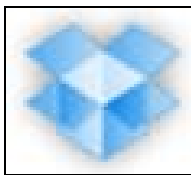

- b. Pokud vybrané zařízení pro obnovení má více než jeden vnitřní pevný disk, více oddílů disku nebo externí pevné disky, použijte přepínač zdrojového zálohovacího zařízení k výběru toho, kam chcete obnovené soubory zkopírovat:

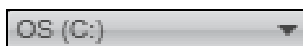

2. V oblasti Backup Target (Cíl zálohy) na obrazovce Home (Domů):

- a. Pokud je k počítači připojeno více než jedno cílové zálohovací zařízení, vyberte to, ze kterého chcete soubory obnovit:

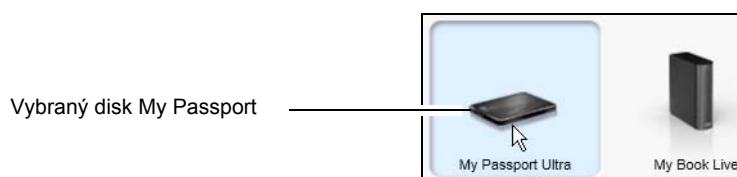

- b. Ověřte, zda se barva pozadí kolem vybraného zařízení změní na světle modrou.
c. Pokud vybrané cílové zálohovací zařízení obsahuje více oddílů nebo síťových sdílení, použijte přepínač cílového zálohovacího zařízení k výběru toho, které chcete použít:



3. Kliknutím na kartu **Retrieve (Obnovení) zobrazíte:**

- Dialogové okno Select a destination for retrieved files (Vybrat cíl pro obnovené soubory)
- Dialogové okno Select a volume to retrieve from (Vybrat svazek pro obnovení)

(Další informace naleznete v části obr. 9 na straně 26.)

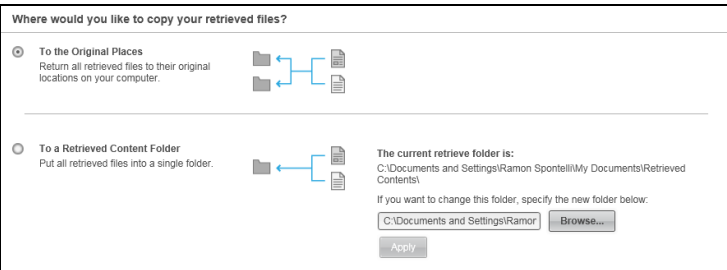
JESTLIŽE jste . . .	POTOM software WD SmartWare zobrazí . . .
<p>vytvořili samostatnou zálohu na vybraném zdrojovém zařízení pro obnovení (cíli zálohování) z vybraného cílového zařízení pro obnovení (zdroje zálohy),</p>	<p>Dialogové okno Select a destination for retrieved files (Vybrat cíl pro obnovené soubory):</p>  <p>viz kr. 4, strana 42.</p>

(pokračování)

JESTLIŽE jste . . .	POTOM software WD SmartWare zobrazí . . .								
<p>Vytvoří několik záložních svazků na vybraném zdrojovém zařízení pro obnovení (cíli zálohování) z:</p> <ul style="list-style-type: none"> • různých vnitřních pevných disků nebo oddílů pevného disku na vybraném zdrojovém zálohovacím zařízení, • různých zdrojových zálohovacích zařízení. 	<p>Vyberte v poli výběru Backed Up Volumes (Zálohované svazky) pomocí dialogu, který zobrazuje dostupné svazky ten svazek, ze kterého chcete obnovu provést.</p> <div data-bbox="678 300 1281 642" data-label="Table"> <table border="1"> <thead> <tr> <th colspan="2">Backed Up Volumes</th> </tr> <tr> <th>Original Computer</th> <th>Original Volume</th> </tr> </thead> <tbody> <tr> <td>MYDESKTOP</td> <td>C:\</td> </tr> <tr> <td>MYLAPTOP</td> <td>C:\</td> </tr> </tbody> </table> </div> <p>V tomto případě:</p> <ol style="list-style-type: none"> V poli výběru Backed Up Volumes (Zálohované svazky) vyberte svazek, ze kterého si přejete soubory obnovit. Kliknutím na možnost Next (Další) zobrazíte dialogové okno Select a destination for retrieved files (Vybrat cíl pro obnovené soubory). Pokračujte na kr. 4. 	Backed Up Volumes		Original Computer	Original Volume	MYDESKTOP	C:\	MYLAPTOP	C:\
Backed Up Volumes									
Original Computer	Original Volume								
MYDESKTOP	C:\								
MYLAPTOP	C:\								
<p>nespustili zálohu na vybraném zdrojovém zařízení pro obnovení (cíli zálohování),</p>	<p>Dialog Select a volume to retrieve (Vybrat svazek k obnovení) v poli výběru Backed Up Volumes (Zálohované svazky) nezobrazuje žádné dostupné svazky:</p> <div data-bbox="678 1058 1281 1400" data-label="Table"> <table border="1"> <thead> <tr> <th colspan="2">Backed Up Volumes</th> </tr> <tr> <th>Original Computer</th> <th>Original Volume</th> </tr> </thead> <tbody> </tbody> </table> </div> <p>Není možné provést obnovení souborů ze zařízení, na které nebyl zálohován žádný svazek. Klikněte na kartu Home (Domů), vraťte se na kr. 2, strana 39 a vyberte zařízení obsahující soubory, které chcete obnovit.</p>	Backed Up Volumes		Original Computer	Original Volume				
Backed Up Volumes									
Original Computer	Original Volume								

4. V dialogovém okně **Select a destination for retrieved files** (Vybrat cíl pro obnovené soubory):

POKUD chcete kopírovat obnovené soubory do . . .	POTOM klepněte na . . . možnost.
Původní umístění na vybraném zařízení pro obnovení (zdroj zálohování)	To the Original Places (Do původních umístění) <i>Poznámka:</i> Možnost To the Original Places (Do původních umístění) není k dispozici, pokud jste při provádění postupu, který popisuje kr. 3, strana 40, vybrali záložní svazek z jiného zdrojového zálohovacího zařízení nebo vzdálené složky ve službě Dropbox.
složky obnoveného obsahu,	To a Retrieved Content Folder (Do složky obnoveného obsahu) Výchozí složkou je složka Retrieved Contents (Obnovený obsah) ve složce dokumentů vašeho uživatelského účtu. Pokud chcete vybrat jinou složku: a. Klepněte na tlačítko Browse (Procházet) a pomocí funkce procházení určete novou složku. b. Klepněte na možnost Apply (Použít).

5. Klepnutím na tlačítko **Next** (Další) zobrazíte dialogové okno **Select content to retrieve...** (Vybrat obsah pro obnovení...).

POKUD chcete obnovit . . . z vybraného záložního svazku	POTOM klepněte na . . .
Všechny soubory	Retrieve All Files (Obnovit všechny soubory) a poté přejděte na kr. 7, strana 43.
pouze vybrané soubory či složky,	Retrieve Some Files (Obnovit některé soubory), čímž zobrazíte okno pro výběr souborů k obnovení. Poté pokračujte podle instrukcí, které popisuje kr. 6.

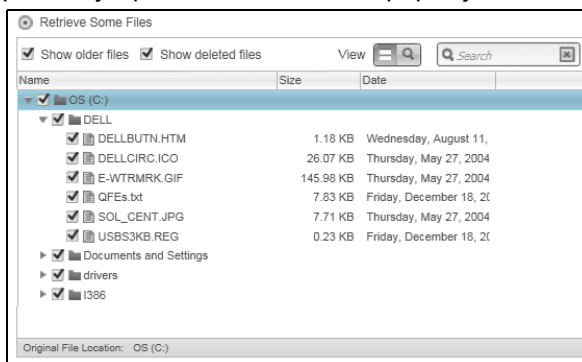

6. V poli výběru **Retrieve Some Files** (Obnovit některé soubory) pro obnovení procházejte strukturu složek, dokud nenaleznete požadované soubory. Lze také použít vyhledávací pole, do kterého lze zadat název (nebo část názvu) souboru či složky:

- Zaškrtněte políčko **Show older files** (Zobrazit starší soubory), aby se zobrazily různé verze záloh souborů:

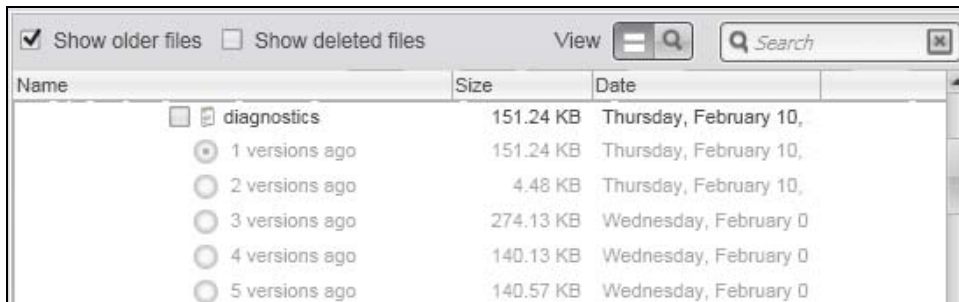

- Zaškrtněte políčko **Show deleted files** (Zobrazit odstraněné soubory), aby se zobrazily zálohované soubory, které byly odstraněny:

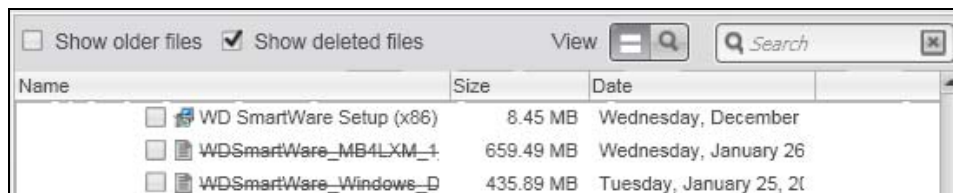

- Pomocí ikony **View** (Zobrazit) můžete vypsat jednotlivé soubory.
- Pokud chcete najít soubor, zadejte do vyhledávacího pole celý název nebo jeho část a stiskněte klávesu **Enter**, aby bylo hledání zahájeno.

Chcete-li zrušit filtr hledání, vymažte veškerý text z pole pro vyhledávání a stiskněte klávesu **Enter**.

- Zaškrtněte políčka u souborů nebo složek, které chcete obnovit.

7. Klepněte na tlačítko **Start Retrieving** (Spustit obnovení).

8. Během obnovy:

- V okně Retrieve (Obnovení) je zobrazen ukazatel průběhu a zpráva s informacemi o množství dat, která již byla zkopírována do umístění pro obnovené soubory.
- K zastavení obnovení slouží tlačítko **Cancel Retrieving** (Zrušit obnovu).

9. Zpráva **Retrieval accomplished** (Obnova dokončena) označuje dokončení obnovy.

Zpráva **Partial retrieve accomplished** (Obnovení bylo částečně dokončeno) znamená, že některé ze souborů vybraných k obnovení nebyly zkopírovány do určeného umístění pro obnovení. V tomto případě se zobrazí buď

- Zpráva **Files Not Retrieved** (Neobnovené soubory) obsahuje počet souborů, které nebyly obnoveny a odkaz ke zobrazení okna s informacemi o neúspěšně obnovených souborech. Klepnutím na odkaz **View files** (Zobrazit soubory) můžete vypsat soubory a důvody, proč nebyly obnoveny.
- Zpráva **Destination is full** (Cíl je plný) znamená, že vybrané cílové zařízení pro obnovení (zdroj zálohy) nemá dostatek diskové kapacity pro obnovení.

6

Správa a přizpůsobení disku

Tato kapitola obsahuje následující témata:

- Používání ikony WD Quick View
- Spuštění softwaru WD SmartWare
- Kontrola stavu disku
- Bezpečné odpojení disku
- Sledování upozornění ikony
- Nastavení časovače uspání disku
- Registrace disku
- Kontrola stavu disku
- Vymazání disku
- Obnovení softwaru WD a obrazu disku

Používání ikony WD Quick View

Po instalaci softwaru WD SmartWare se v oznamovací oblasti hlavního panelu systému Windows zobrazí ikona WD Quick View:



Ikonu lze použít k následujícím účelům:

- otevření softwaru WD SmartWare,
- kontrolovat stav disku,
- bezpečné odpojení disku,
- sledování upozornění pomocí ikon.

Následující části popisují používání ikony a jiné metody vykonávání těchto činností.

Spuštění softwaru WD SmartWare

Software WD SmartWare lze spustit pomocí následujících možností:

- Klikněte levým nebo pravým tlačítkem myši na ikonu WD Quick View na panelu úloh a vyberte možnost **WD SmartWare**:

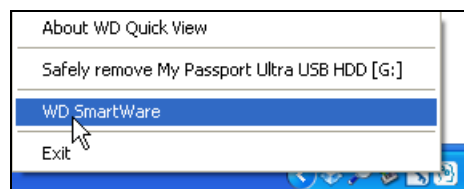

- Klikněte na nabídku:
 - Start > (Všechny) Programy > Western Digital > WD SmartWare > WD SmartWare**
- Klikněte na ikonu zástupce WD SmartWare na ploše, pokud byla při instalaci vytvořena:



Kontrola stavu disku

Umístěním ukazatele myši na ikonu softwaru WD Quick View na hlavním panelu zobrazíte využitou kapacitu disku a jeho aktuální teplotu.

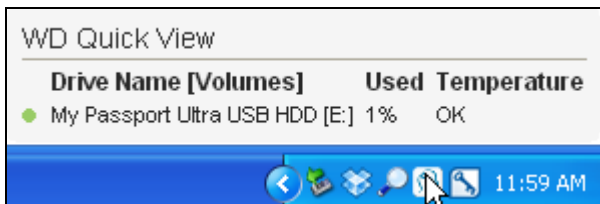

Bezpečné odpojení disku

UPOZORNĚNÍ! Aby nedošlo ke ztrátě dat, před vypnutím nebo odpojením disku vždy zavřete všechna aktivní okna a aplikace.

Disk můžete také bezpečně odpojit:

- Kliknutím pravým tlačítkem myši na ikonu WD Quick View na hlavním panelu a kliknutím na možnost **Safely remove** (Bezpečně odpojit) disk My Passport:

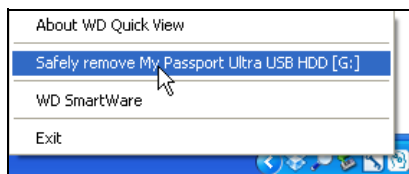

- Kliknutím pravým tlačítkem na ikonu obrazovky Home (Domů) softwaru WD SmartWare a poté na možnost **Safely remove** (Bezpečně odebrat):

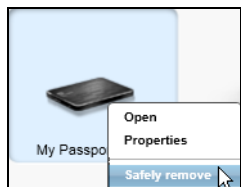

Můžete slyšet vypnutí jednotky.

Před odpojením disku od počítače počkejte, dokud se ukazatel provozu/aktivity nevypne.

Sledování upozornění ikony

Ikona softwaru WD Quick View na hlavním panelu bliká, čímž signalizuje stav disku:

POKUD ikona WD Quick View bliká . . .	POTOM může disk být . . .
Zeleně a bíle	Ve formátu nepodporovaném softwarem WD SmartWare (jiný formát než Windows v prostředí Windows).
Červeně a bíle	Přehřátý. Vypněte disk a nechte jej 60 minut vychladnout. Znovu jej zapněte a v případě, že problém potrvá, obraťte se na podporu společnosti WD.

Nastavení časovače uspání disku

Časovač uspání disku vypne napájení po určitém čase neaktivity disku, což šetří energii a minimalizuje opotřebení disku dlouhodobým užíváním.

1. Otevřete software WD Drive Utilities kliknutím na jednu z možností:
 - pomocí ikony zástupce WD Drive Utilities na ploše, pokud byla při instalaci vytvořena
 - pomocí nabídky **Start > Všechny programy > Western Digital > WD Apps > WD Drive Utilities**

Viz obr. 4 na straně 8.

2. Pokud je k počítači připojen více než jeden podporovaný disk My Passport, vyberte ten, který chcete nastavit.
3. Kliknutím na možnost **Sleep Timer** (Časovač uspání) otevřete dialog Sleep Timer (Časovač uspání):

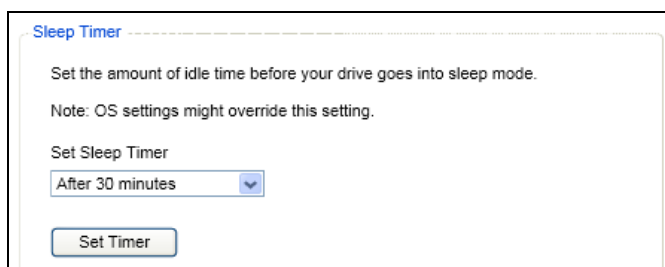

4. V dialogu Sleep Timer (Časovač uspání):
 - a. V poli **Set Sleep Timer** (Nastavit časovač uspání) vyberte dobu nečinnosti, po které má být disk vypnut.
 - b. Klikněte na možnost **Set Timer** (Nastavit časovač).

Registrace disku

Software WD Drive Utilities využije internetové připojení počítače k registraci disku.

Registrace disku zajišťuje bezplatnou technickou podporu během záruční doby a přístup k informacím o nových produktech společnosti WD.

1. Zkontrolujte, zda je počítač připojen k Internetu.
2. Otevřete software WD Drive Utilities kliknutím na jednu z možností:
 - pomocí ikony zástupce WD Drive Utilities na ploše, pokud byla při instalaci vytvořena
 - pomocí nabídky **Start > Všechny programy > Western Digital > WD Apps > WD Drive Utilities**

Viz obr. 4 na straně 8.

3. Pokud je k počítači připojen více než jeden podporovaný disk My Passport, vyberte ten, který chcete registrovat.

4. Kliknutím na tlačítko **Registration** (Registrace) zobrazíte dialogové okno Registration (Registrace):

5. V dialogu Registration (Registrace):
- Do pole **First name** (Jméno) zadejte své jméno.
 - Do pole **Last name** (Příjmení) zadejte své příjmení.
 - Zadejte svoji e-mailovou adresu do pole **E-mail address** (E-mailová adresa).
 - V poli **Preferred language** (Upřednostňovaný jazyk) vyberte požadovaný jazyk.
 - Zaškrtněte nebo zrušte zaškrtnutí políčka **Yes, I want to receive communication...** (Ano, chci dostávat zprávy). Tím určíte, zda chcete či nechcete dostávat upozornění na aktualizace softwaru, vylepšení produktů a výhodné cenové nabídky.
 - Klikněte na možnost **Register Drive** (Registrovat disk).

Kontrola stavu disku

Software WD Drive Utilities nabízí tři diagnostické nástroje, které kontrolují správné fungování disku. Pokud máte podezření, že disk nefunguje správně, můžete spustit následující testy:

- SMART Status (Stav SMART)

SMART je funkce, která umožňuje předpovídat selhání a souvisle sleduje klíčové interní atributy výkonu disku. Například zjištěná zvýšená teplota disku, hluk nebo chyby čtení či zápisu mohou být známkami blížícího se závažného selhání disku. Díky pokročilým upozorněním můžete provést patřičná opatření, například přesunout data na jiný disk, než dojde k chybě.

Výsledkem kontroly stavu SMART je úspěšné nebo neúspěšné provedení testu.

- **Quick Drive Test (Rychlý test disku)**
Disk My Passport obsahuje vestavěný diagnostický nástroj Data Lifeguard™, který testuje disk na přítomnost chybových podmínek. Rychlý test disku kontroluje výskyt závažných problémů s výkonem.
Výsledkem rychlé kontroly disku je úspěšné nebo neúspěšné provedení testu stavu disku.
- **Complete Drive Test (Úplný test disku)**
Nejobsáhlejší diagnostikou disku je úplný test disku. Kontroluje výskyt chyb v každém sektoru a podle potřeby označuje vadné sektory.

Diagnostiku a kontroly stavu disku je vhodné provádět pravidelně ještě předtím, než se vyskytnou problémy. Díky vysoké rychlosti nabízejí kontrola stavu SMART a rychlý test disku vysokou úroveň kontroly téměř bez omezení práce s počítačem. Při výskytu chyb během zápisu nebo čtení souborů proveďte všechny tři kontroly.

1. Otevřete software WD Drive Utilities kliknutím na jednu z možností:
 - pomocí ikony zástupce WD Drive Utilities na ploše, pokud byla při instalaci vytvořena
 - pomocí nabídky **Start > Všechny programy > Western Digital > WD Apps > WD Drive Utilities**

Viz obr. 4 na straně 8.

2. Pokud je k počítači připojen více než jeden podporovaný disk My Passport, vyberte ten, který chcete zkontrolovat.
3. Kliknutím na tlačítko **Diagnostics** (Diagnostika) otevřete dialog Diagnostics (Diagnostika):

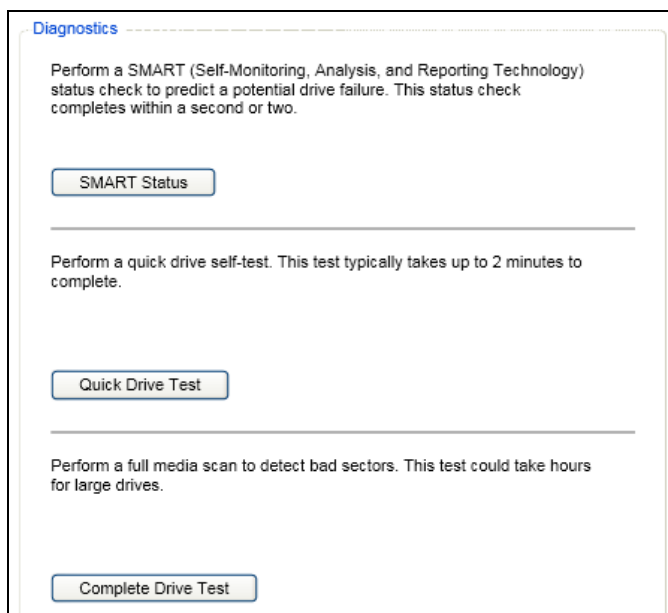

4. V dialogovém okně Diagnostics (Diagnostika) klikněte na tlačítko testu, který chcete spustit:
 - **SMART Status (Stav SMART),**
 - **Quick Drive Test (Rychlý test disku),**
 - **Complete Drive Test (Úplný test disku).**

Vymazání disku

UPOZORNĚNÍ! Vymazání disku trvale odstraní všechna data uložená na disku. Před vymazáním se ujistěte, že již žádná data na disku opravdu nepotřebujete.

Poznámka: Vymazání disku smaže také software WD a všechny jeho podpůrné soubory, nástroje a soubory uživatelských příruček. Abyste mohli disk My Passport navrátit po vymazání do původního stavu, můžete si tyto soubory stáhnout.

1. Otevřete software WD Drive Utilities kliknutím na jednu z možností:
 - pomocí ikony zástupce WD Drive Utilities na ploše, pokud byla při instalaci vytvořena
 - pomocí nabídky **Start > Všechny programy > Western Digital > WD Apps > WD Drive Utilities**

Viz obr. 4 na straně 8.

2. Pokud je k počítači připojen více než jeden podporovaný disk My Passport, vyberte ten, který chcete vymazat.
3. Kliknutím na možnost **Drive Erase** (Vymazání disku) otevřete dialog Drive Erase:

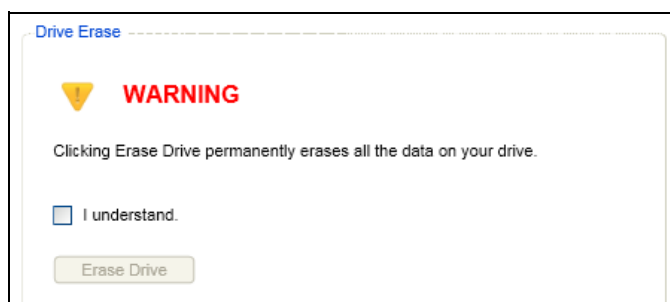

4. V dialogu Drive Erase (Vymazání disku):
 - a. Přečtete si upozornění na ztrátu dat při vymazání disku.
 - b. Zaškrtnutím políčka **I understand** (Rozumím) potvrďte, že přijímáte uvedené riziko.
 - c. Klikněte na tlačítko **Erase Drive** (Vymazat disk).

Po dokončení procesu vymazání disku zobrazte webovou stránku <http://support.wdc.com> a v odpovědi znalostní databáze s ID č. 7 vyhledejte informace o stažení a obnovení softwaru WD a obrazu disku na disk My Passport.

Obnovení softwaru WD a obrazu disku

Kromě smazání veškerých dat na disku My Passport bude při vymazání či formátování jednotky odstraněn také software WD a všechny podpůrné soubory, nástroje, online nápovědy a soubory uživatelských příruček.

Pokud budete v budoucnu potřebovat odstranit a znovu nainstalovat software WD ve vašem počítači nebo používat disk v jiném počítači, do kterého budete chtít software nainstalovat, bude třeba obnovit software WD a obraz disku My Passport. Pokud tak chcete učinit po vymazání či přeformátování disku, vyhledejte v databázi znalostí na adrese <http://support.wdc.com> odpověď s ID č. 7.

Správa a přizpůsobení softwaru

Tato kapitola obsahuje následující témata:

- Určení počtu verzí zálohy
- Určení jiné složky Retrieved Content (Obnovený obsah)
- Kontrola dostupnosti aktualizací softwaru
- Konfigurace vzdáleného účtu Dropbox
- Odinstalování softwaru WD

Určení počtu verzí zálohy

Software WD SmartWare umožňuje uchovávat až 25 starších verzí každého souboru. Pokud omylem přepíšete nebo odstraníte soubor nebo si chcete prohlédnout soubor o několik verzí starší, software WD SmartWare zachoval jeho kopii. K obnovení je vždy dostupný určený počet nejnovějších verzí každého souboru, který si můžete zvolit v rozsahu 1 až 25 verzí.

Uchovávání více verzí:

- Umožňuje obnovování souborů z dřívějšího období.
- zabírá více místa na disku.

1. Kliknutím na kartu **Settings** (Nastavení) zobrazte obrazovku Software Settings (Nastavení softwaru) (viz obr. 10 na straně 28).
2. Na obrazovce Software Settings (Nastavení softwaru) zobrazte klepnutím na tlačítko **File History** (Historie souborů) dialogové okno Set File History (Nastavit historii souborů):

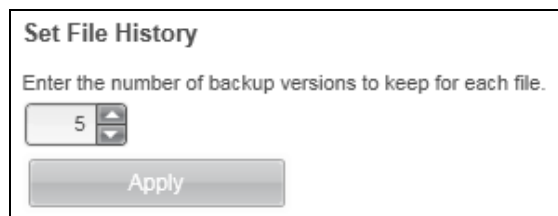

3. V dialogovém okně Set File History (Nastavit historii souborů):
 - a. Do pole výběru zadejte počet verzí souborů, které se mají uchovat (od 1 do 25).
 - b. Klepněte na možnost **Apply** (Použít).

Určení jiné složky Retrieved Content (Obnovený obsah)

Když spustíte obnovu, můžete si zvolit, zda si přejete ukládat obnovené soubory do:

- původních umístění v počítači
- Složky Retrieved Content (Obnovený obsah)

Software WD SmartWare vytvoří a používá ve výchozím nastavení složku Retrieved Contents (Obnovený obsah) ve složce My Documents (Dokumenty). Jestliže chcete vybrat jinou složku:

1. Vytvořte novou složku nebo určete, kterou existující složku si přejete použít.
2. Kliknutím na kartu **Settings** (Nastavení) zobrazte obrazovku Software Settings (Nastavení softwaru) (viz obr. 10 na straně 28).

3. Na obrazovce Software Settings (Nastavení softwaru) zobrazte klepnutím na tlačítko **Retrieve Folder** (Složka pro obnovení) dialogové okno Set Retrieve Folder (Nastavit složku pro obnovení):

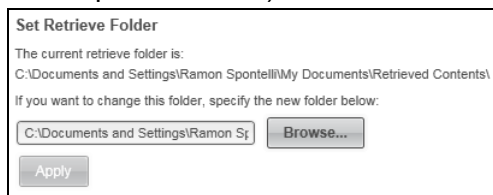

4. V dialogovém okně Set Retrieve Folder (Nastavit složku pro obnovení):
 - a. Klepněte na tlačítko **Browse** (Procházet) a pomocí funkce procházení určete novou složku pro obnovení.
 - b. Klepněte na možnost **Apply** (Použít).

Kontrola dostupnosti aktualizací softwaru

Pokud je možnost Software Updates (Aktualizace softwaru) povolena, bude automaticky kontrolována dostupnost aktualizací softwaru WD SmartWare. Tímto bude zajištěno, že budete vždy používat nejaktuálnější verzi softwaru. Zapnutí nebo vypnutí možnosti Software Updates (Aktualizace softwaru):

1. Klikněte na kartu Settings (Nastavení) a poté kliknutím na tlačítko **Set Up Software** (Nastavit software) zobrazte obrazovku Software Settings (Nastavení softwaru) (viz obr. 10 na straně 28).
2. Na obrazovce Software Settings (Nastavení softwaru) zobrazte kliknutím na tlačítko **Software Updates** (Aktualizace softwaru) dialogové okno Software Updates (Aktualizace softwaru):

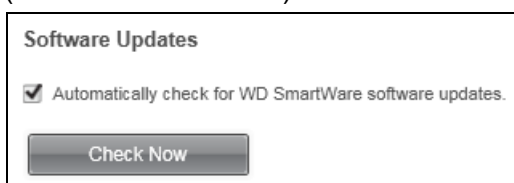

3. V dialogovém okně Software Updates (Aktualizace softwaru):
 - a. Zaškrtněte nebo zrušte zaškrtnutí políčka **Automatically check for WD SmartWare software updates** (Automaticky kontrolovat aktualizace softwaru WD SmartWare).
 - b. Pokud chcete aktualizace softwaru zkontrolovat nyní, klikněte na možnost **Check Now** (Zkontrolovat nyní).

Konfigurace vzdáleného účtu Dropbox

Než budete moci začít využívat vzdálenou složku ve službě Dropbox jako zdrojové nebo cílové zálohovací zařízení, musíte nastavit softwaru WD SmartWare Pro přístup k účtu služby Dropbox.

1. Klikněte na kartu Settings (Nastavení) a poté kliknutím na tlačítko **Set Up Software** (Nastavit software) zobrazte obrazovku Software Settings (Nastavení softwaru) (viz obr. 10 na straně 28).
2. Na obrazovce Software Settings (Nastavení softwaru) zobrazte kliknutím na tlačítko **Dropbox Account** (Účet Dropbox) dialogové okno Dropbox Account (Účet Dropbox):

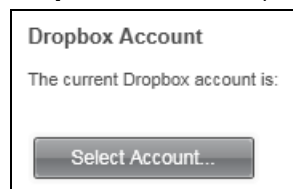

3. Kliknutím na možnost **Select Account** (Vybrat účet) zobrazíte dialogové okno Dropbox Login Required (Požadováno přihlášení ke službě Dropbox):



4. V dialogovém okně Dropbox Login Required (Požadováno přihlášení ke službě Dropbox):

- a. Klikněte na možnost **Sign In** (Přihlásit se).

Software WD SmartWare Pro za vás vytvoří požadavek o připojení ke službě Dropbox a využije váš webový prohlížeč pro přístup k webu služby Dropbox pomocí adresy <https://www.dropbox.com/>.

- b. Pokud nemáte na webu Dropbox uložena svá přihlašovací pověření, zadejte svou e-mailovou adresu a heslo a poté kliknutím na možnost **Sign in** (Přihlásit se) zobrazte požadavek o připojení softwaru WD SmartWare Pro.

- c. Potvrďte požadavek o připojení kliknutím na možnost **Allow** (Povolit).

Oznámení **Success!** (Úspěšně dokončeno) označuje, že softwaru WD SmartWare Pro bylo uděleno pověření pro přístup k vaší vzdálené složce ve službě Dropbox.

- d. Kliknutím na tlačítko **Finish** (Dokončit) dokončete připojení, zavřete dialogové okno Dropbox Login Required (Požadováno připojení ke službě Dropbox) a aktualizujte zobrazení aktuálního účtu služby Dropbox.

Poznámka: Postupujte stejně i v případě, že budete v budoucnu chtít provést změnu vzdálené složky ve službě Dropbox. V takovém případě zobrazí software WD SmartWare Pro dialogové okno Switch to a Different Dropbox Account (Přepnout na jiný účet služby Dropbox) s oznámením, že změna účtu Dropbox zneplatní všechny vaše nastavené zálohy, které používají aktuální účet jako zdrojové nebo cílové zálohovací zařízení:



Odinstalování softwaru WD

Důležité: Při odinstalování softwaru WD SmartWare budou vymazány všechny stávající konfigurace zálohování. Samotné soubory zálohy nebudou dotčeny, ale po opětovné instalaci softwaru WD SmartWare budete muset jednotlivé procesy zálohování nastavit ručně. (Další informace naleznete v části “Zálohování souborů“ na straně 31.)

Software WD můžete odinstalovat z počítače pomocí funkce Přidat nebo odebrat programy.

Odinstalování ze systému Windows XP

1. Klikněte na možnosti **Start > Ovládací panely**.
2. Dvakrát klikněte na položku **Přidat nebo odebrat programy**.
3. Vyberte software WD, který chcete odinstalovat:
 - **WD SmartWare**
 - **WD Drive Utilities**
4. Klikněte na tlačítko **Odebrat**.
5. Kliknutím na tlačítko **Yes (Ano)** potvrďte výzvu **Are you sure...** (Opravdu chcete...).

Odinstalování z počítačů se systémy Windows 7 nebo Windows 8

1. Klikněte na možnosti **Start > Ovládací panely**.
2. Dvakrát klikněte na možnost **Programy a funkce**.
3. Klikněte na záznam nebo ikonu softwaru WD, který chcete odinstalovat:
 - **WD SmartWare**
 - **WD Drive Utilities**
4. Klikněte na tlačítko **Odinstalovat/Změnit** v horní části obrazovky.
5. Kliknutím na tlačítko **Yes (Ano)** potvrďte výzvu **Do you wish to proceed...** (Chcete pokračovat...).

Použití disku s počítačem Mac

Disk My Passport je formátován systémem souborů NTFS jako jeden oddíl, aby byla zajištěna kompatibilita s aktualizovanými operačními systémy Windows. Abyste mohli použít disk v operačních systémech Mac OS X a (jestliže chcete) software Time Machine, musíte jej znovu naformátovat v systému HFS+J.

Tato kapitola obsahuje následující témata:

[Přeformátování disku](#)

[Obnovení softwaru WD a obrazu disku](#)

Přeformátování disku

UPOZORNĚNÍ! Přeformátování disku vymaže celý jeho obsah. Pokud jsou již na disku uloženy soubory, nezapomeňte je před formátováním zálohovat.

Přejděte na adresu <http://support.wdc.com> a přečtěte si informace o přeformátování disku v odpovědi znalostní databáze s ID č. 3865.

Další informace o přeformátování disku naleznete v části „Poradce při potížích“ na straně 55.

Obnovení softwaru WD a obrazu disku

Po přeformátování disku My Passport k použití s počítači Mac vyhledejte v odpovědi znalostní databáze ID č. 7 na stránkách <http://support.wdc.com> informace o tom, jak stáhnout a obnovit software WD Drive Utilities a obraz disku na váš disk My Passport ve verzi pro počítače Mac.

Software WD SmartWare není v případě tohoto disku My Passport dostupný k použití s počítači Mac.

Poradce při potížích

Tato kapitola obsahuje následující témata:

- [Instalace, rozdělení a formátování disku](#)
- [Časté dotazy](#)

Máte-li při instalaci nebo používání tohoto produktu potíže, využijte tento oddíl popisující řešení problémů nebo navštivte naše webové stránky podpory na adrese <http://support.wdc.com> a řešení vyhledejte ve znalostní databázi.

Instalace, rozdělení a formátování disku

Postup	ID odpovědi
• Oddíl a formátování disku WD v systémech Windows (8, 7, Vista, XP) a Mac OS X	3865
• Převod oddílu Mac OS X GPT na oddíl NTFS v systému Windows XP	3645
• Převod oddílu Mac OS X GPT na oddíl NTFS v systému Windows 7 nebo Vista	3647
• Stažení softwaru, nástrojů, aktualizací firmwarů a ovladačů pro produkty WD (z knihovny Downloads (Stahování))	1425
• Formátování externího pevného disku WD na systém souborů FAT32* (pro používání v systému Windows nebo Mac OS X)	291

**Systém souborů FAT32 dovoluje jednotlivé soubory o maximální velikosti 4 GB a nedokáže vytvářet oddíly větší než 32 GB v systémech Windows. Chcete-li při formátování disku vytvářet v systému souborů FAT32 diskové oddíly větší než 32 GB, stáhněte si nástroj External USB/FireWire FAT32 Formatting Utility (Nástroj pro formátování systému souborů FAT32 externího zařízení s rozhraním USB/FireWire) ze stránek <http://support.wdc.com/product/download>.*

Uživatelé systému Windows se mohou vyhnout těmto omezením přeformátováním disku na systém souborů NTFS za použití nástroje Windows Disk Management nebo podobného softwaru třetí strany. Bližší informace:

- *odpověď s ID 291 na stránce <http://support.wdc.com>*
- *Články č. 314463 a 184006 na adrese support.microsoft.com*
- *dokumentace pro příslušný software třetí strany nebo podpůrná organizace*

Časté dotazy

Q: Proč není disk rozpoznán v okně *Tento počítač* nebo na ploše?

A: Pokud systém obsahuje kartu PCI adaptéru USB 3.0 nebo USB 2.0, ujistěte se, že jsou nainstalovány ovladače. Teprve potom připojte externí paměťové zařízení WD USB 3.0. Jednotka není správně rozpoznána, pokud nejsou nainstalovány ovladače hlavního řadiče a kořenového rozbočovače USB 3.0 nebo USB 2.0. Postup instalace získáte od výrobce karty adaptéru.

Q: Proč se počítač nenabootuje, když k němu připojím USB disk před načtením systému?

A: V závislosti na nastavení systému se počítač může pokoušet o naboťování systému z přenosného disku USB WD. Pokyny k vypnutí této funkce naleznete v dokumentaci k nastavení systému BIOS základní desky nebo na adrese <http://support.wdc.com> v databázi znalostí u odpovědi s ID 1201. Více informací o zavádění z externích disků naleznete v dokumentaci k systému nebo se obraťte na výrobce systému.

Q: Proč je rychlost přenosu dat nízká?

A: Systém může pracovat v režimu rychlosti USB 1.1 kvůli nesprávné instalaci ovladačů karty adaptéru USB 3.0 nebo USB 2.0 nebo systém nepodporuje standard USB 3.0 či USB 2.0.

Q: Jak zjistím, zda můj systém podporuje rozhraní USB 3.0 nebo USB 2.0?

A: Nahlédněte do dokumentace ke kartě USB nebo se spojte s výrobcem karty USB.

Poznámka: Pokud je řadič USB 3.0 nebo USB 2.0 vestavěn na základní desce, je třeba nainstalovat podporu příslušné čipové sady pro základní desku. Další informace naleznete v příručce k základní desce.

Q: Co se stane, když zařízení USB 3.0 nebo USB 2.0 zapojím do portu nebo rozbočovače USB 1.1?

A: Rozhraní USB 3.0 a USB 2.0 jsou zpětně kompatibilní s rozhraním USB 1.1. Při zapojení do portu nebo rozbočovače USB 1.1 pracuje zařízení USB 3.0 nebo USB 2.0 na plné rychlosti USB 1.1 až 12 Mb/s.

Pokud systém obsahuje slot PCI Express, můžete instalací karty adaptéru PCI Express dosáhnout přenosové rychlosti rozhraní USB. Postup instalace a další informace získáte od výrobce karty.

A

Instalace ovladače SES

Pokud se rozhodnete nainstalovat software WD a nechcete, aby se při každém připojení disku My Passport k počítači zobrazovalo okno o nalezení nového hardwaru, měli byste na počítačích se systémem Windows mít nainstalovaný ovladač SCSI Enclosure Services (SES).

Poznámka: Ovladač SES je nainstalován automaticky při instalaci softwaru WD.

Tento dodatek obsahuje následující témata:

[Instalace do počítačů se systémem Windows XP](#)

[Instalace do počítačů se systémem Windows Vista](#)

[Instalace do počítačů se systémy Windows 7 nebo Windows 8](#)

Instalace do počítačů se systémem Windows XP

Po připojení disku, jak jej znázorňuje obr. 3 na straně 5, se zobrazí okno se zprávou Byl nalezen nový hardware.

Poznámka: Pokud je zapnuta možnost Autoplay (Automatické přehrávání), mohou se spolu s oknem Found New Hardware Wizard (Průvodce nově nalezeným hardwarem) zobrazit až dvě další okna. Pokud se zobrazí, zavřete je.

Průvodce Found New Hardware Wizard (Průvodce nově nalezeným hardwarem) můžete použít k instalaci ovladače SES buď:

- Automaticky, pokud je počítač připojen k Internetu.
- Ručně, pokud je počítač připojen k Internetu i pokud není připojen.

Automatická instalace ovladače

Chcete-li ovladač SES nainstalovat automaticky, je nutné připojení k Internetu:

1. Ověřte, zda je počítač připojen k Internetu.
2. V okně Found New Hardware Wizard (Průvodce nově nalezeným hardwarem) vyberte možnost **Yes this time only** (Ano, pouze nyní), čímž systému Windows XP umožníte připojení k Windows Update:



3. Pokračujte klepnutím na tlačítko **Next** (Další).

4. Vyberte možnost **Install the software automatically** (Instalovat software automaticky) a klepněte na tlačítko **Next** (Další):



5. Po dokončení instalace klepněte na tlačítko **Finish** (Dokončit):



Ruční instalace ovladače

Pokud váš počítač není připojen k Internetu, nainstalujte ovladač ručně:

1. V okně Found New Hardware Wizard (Průvodce nově nalezeným hardwarem) vyberte možnost **No, not this time** (Nyní ne), čímž zamezíte pokusu připojení ke službě Windows Update:



2. Pokračujte klepnutím na tlačítko **Next** (Další).
3. Vyberte možnost **Install from a list or specific location** (Instalovat ze seznamu či daného umístění) a klepněte na tlačítko **Next** (Další):



4. Vyberte položku **My Computer** (Tento počítač) a:
 - a. Dvakrát klepněte na disk My Passport.
 - b. Dvakrát klepněte na složku Extras (Doplňky).
 - c. Vyberte **WD SES Device Driver** (Ovladač zařízení SES společnosti WD).

d. Klepněte na tlačítko **Next** (Další):



5. Po dokončení instalace klepněte na tlačítko **Finish** (Dokončit):



Instalace do počítačů se systémem Windows Vista

Po připojení disku, jak jej znázorňuje obr. 3 na straně 5, se zobrazí okno Průvodce nově nalezeným hardwarem.

Poznámka: Pokud je zapnuta možnost Autoplay (Automatické přehrávání), mohou se spolu s oknem Found New Hardware (Nalezen nový hardware) zobrazit až dvě další okna. Pokud se zobrazí, zavřete je.

Okno Found New Hardware (Nalezen nový hardware) můžete použít k instalaci ovladače SES buď:

- Automaticky, pokud je počítač připojen k Internetu.
- Ručně, pokud je počítač připojen k Internetu i pokud není připojen.

Automatická instalace ovladače

Chcete-li ovladač SES nainstalovat automaticky, je nutné připojení k Internetu:

1. Ověřte, zda je počítač připojen k Internetu.
2. V okně Found New Hardware wizard (Průvodce nově nalezeným hardwarem) klepněte na možnost **Locate and install driver software** (Najít a nainstalovat software ovladače):



3. V okně Found New Hardware – WD SES Device wizard (Průvodce nově nalezeným hardwarem – zařízení WD SES) klepněte na možnost **Yes, search online this time only** (Ano, nyní vyhledat online), čímž systému Windows Vista umožníte připojení ke službě Windows Update:

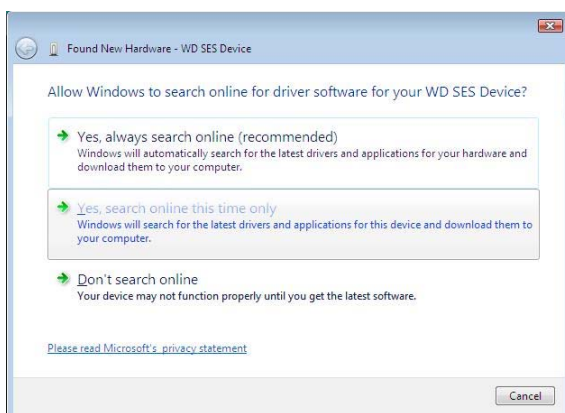

Windows Vista se automaticky:

- Připojí k Windows Update
- Najde, stáhne a nainstaluje ovladač SES

Ruční instalace ovladače

Pokud váš počítač není připojen k Internetu, nainstalujte ovladač ručně:

1. V okně Found New Hardware wizard (Průvodce nově nalezeným hardwarem) klepněte na možnost **Locate and install driver software** (Najít a nainstalovat software ovladače):



2. V dialogovém okně Byl nalezen nový hardware – disková jednotka WD SES klikněte na možnost **Don't search online** (Nevyhledávat ovladače online):

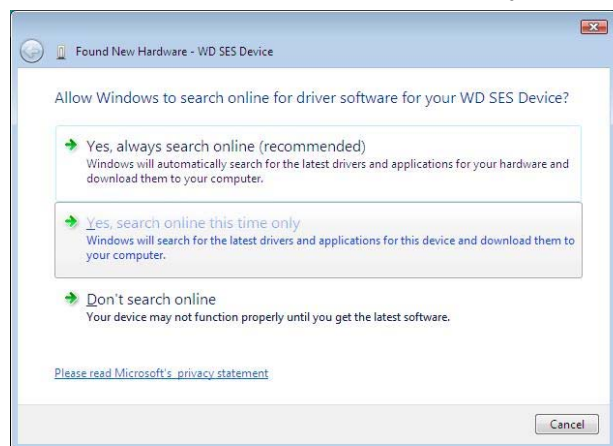

3. Po výzvě **Install the disc that came with your WD SES Device** (Vložte disk dodaný se zařízením WD SES) klikněte na možnost **Nemám disk. Show me other options** (Zobrazit další možnosti):

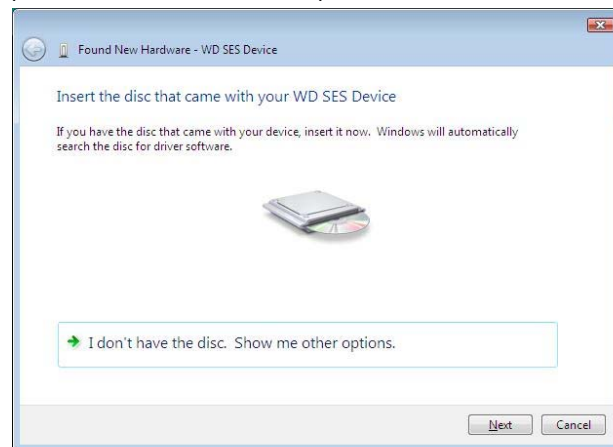

4. Přejděte do složky **Computer** (Počítač) a:
 - a. Dvakrát klepněte na disk My Passport.
 - b. Dvakrát klepněte na složku Extras (Doplňky).
 - c. Vyberte **WD SES Device Driver** (Ovladač zařízení SES společnosti WD).
 - d. Klepněte na tlačítko **Next** (Další):

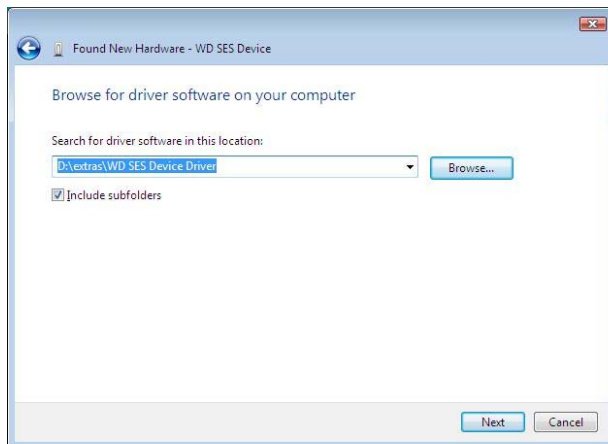

5. Po dokončení instalace klepněte na tlačítko **Close** (Zavřít):

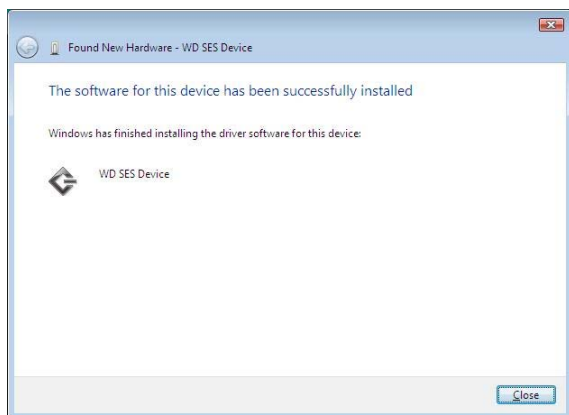

Instalace do počítačů se systémy Windows 7 nebo Windows 8

Po připojení disku, jak znázorňuje obr. 3 na straně 5, použijte k instalaci ovladače SES nástroj pro správu počítače se systémem Windows:

1. Klepněte na položku **All Programs** (Všechny programy) a vyberte položky **Computer** (Počítač) > **Manage** (Spravovat):

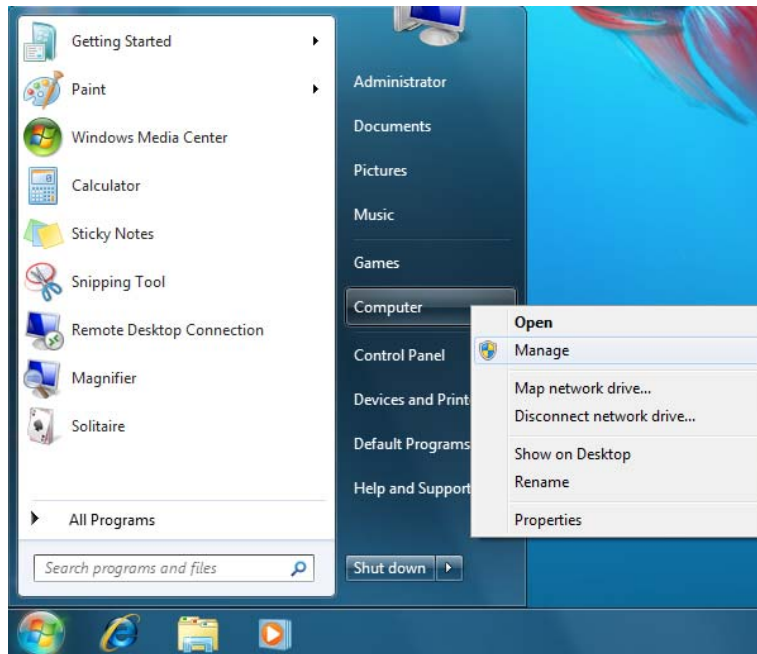

2. V okně **Computer Management (Local)** (Správa počítače – místní) klepněte na možnosti **Device Manager** (Správce zařízení) > **Unknown Device** (Neznámé zařízení) a pravým tlačítkem na možnost **Update driver software** (Aktualizovat software ovladače):

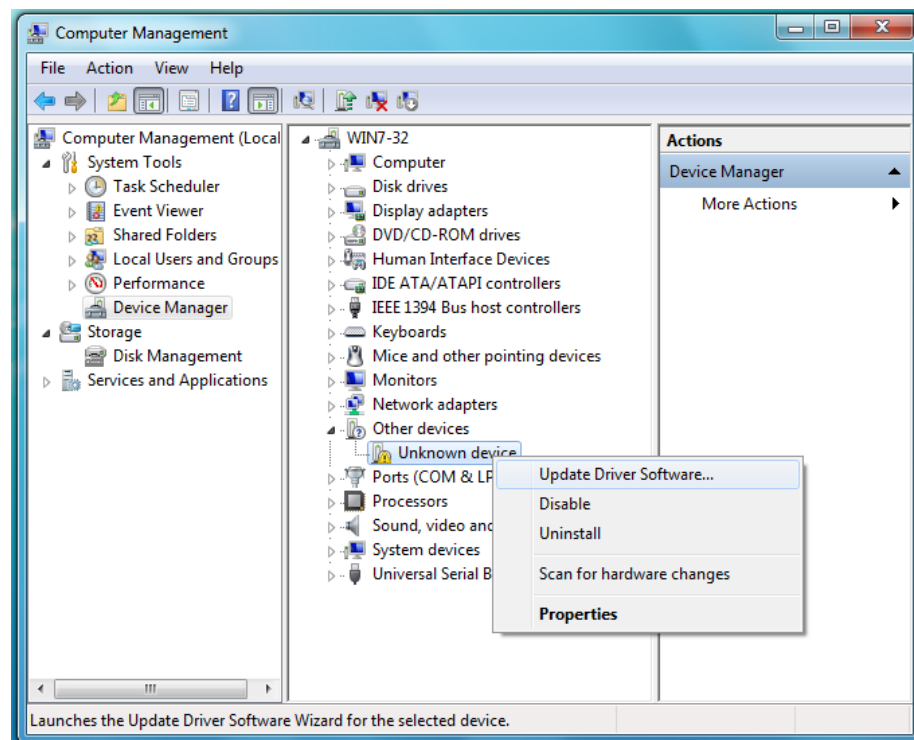

3. Klepněte na možnost **Browse my computer for driver software** (Vyhledat ovládač v počítači).

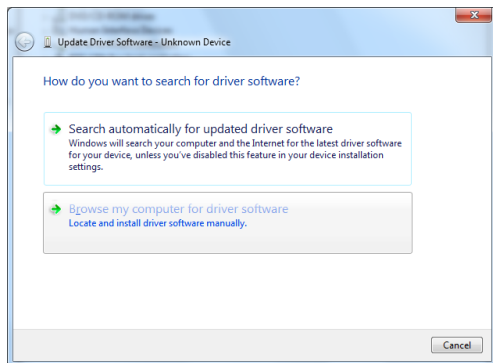

4. Přejděte na umístění **Počítač**, dvakrát klepněte na disk My Passport, dvakrát klepněte na složku Extras (Doplňky) a zvolte možnost **WD SES Device Driver** (Ovladač zařízení WD SES):

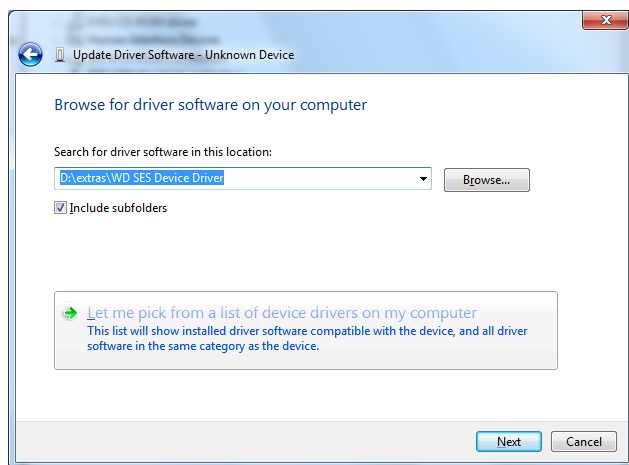

5. Klepněte na tlačítko **Next** (Další).
6. Po dokončení instalace klepněte na tlačítko **Zavřít**:

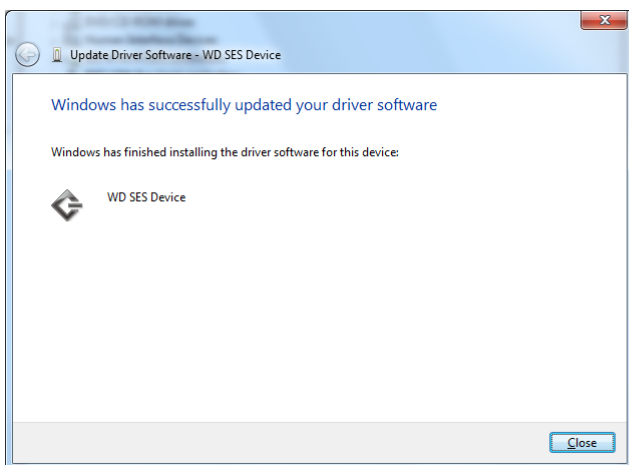

B

Informace o souladu a záruce

Tento dodatek obsahuje následující témata:

- [Soulad s předpisy](#)
- [Soulad s ekologickými předpisy \(Čína\)](#)
- [Záruční informace](#)

Soulad s předpisy

FCC třída B

Provoz tohoto zařízení je předmětem následujících podmínek:

- Toto zařízení nesmí způsobit škodlivé rušení.
- Toto zařízení musí přijmout jakékoli nežádoucí rušení, i pokud by rušení mohlo zapříčinit nežádoucí chování.

Toto zařízení bylo testováno a odpovídá omezením třídy B pro digitální zařízení podle části 15 předpisů FCC. Tyto limity jsou stanoveny tak, aby byla dodržena dostatečná ochrana proti škodlivému rušení při domácí instalaci. Toto zařízení produkuje, využívá a může vyzařovat vysokofrekvenční energii, a pokud není instalováno a používáno v souladu s pokyny, může vyvolat škodlivé rušení rádiového a televizního příjmu. Není ale zaručeno, že se tato interference nevyskytne při konkrétní instalaci. Pokud toto zařízení způsobuje škodlivé rušení radiokomunikačních a televizních systémů, což zjistíte tak, že zařízení vypnete a znovu zapnete, přijměte jedno nebo více z následujících opatření a pokuste se o nápravu:

- Přemístěte nebo natočte přijímací anténu.
- Zvyšte vzdálenost mezi zařízením a přijímačem.
- Připojte zařízení do zásuvky jiného obvodu, než do kterého je připojen přijímač.
- Požádejte o pomoc prodejce nebo kvalifikovaného rádiového či televizního technika.

Změny nebo modifikace, které nejsou výslovně schváleny společností WD, by mohly zrušit vaše právo na obsluhu zařízení.

Prohlášení ICES-003/NMB-003

Cet appareil numérique de la classe B est conforme à la norme ICES-003 du Canada.

Toto zařízení splňuje kanadskou normu ICES-003 pro zařízení třídy B.

Soulad s bezpečnostními normami

Schváleno pro USA a Kanadu. CAN/CSA-C22.2 No. 60950-1, UL 60950-1: Bezpečnost zařízení informačních technologií.

Approuvé pour les Etats-Unis et le Canada. CAN/CSA-C22.2 No. 60950-1, UL 60950-1: Sûreté d'équipement de technologie de l'information.

V souladu s certifikátem CE pro Evropu

Označení symbolem CE potvrzuje, že tento systém vyhovuje platným nařízením dozorců rady Evropské unie, včetně směrnice EMC (2004/108/ES) a směrnice pro nízké napětí (2006/95/ES). „Prohlášení o shodě“ v souladu s příslušným nařízením bylo vytvořeno a je uloženo ve firmě Western Digital Europe.

Oznámení KCC (pouze Korejská republika)

기종별	사용자 안내문
B 급기기 (가정용방송통신기자재)	이 기기는 가정용(B 급) 전자파적합기기로서 주로 가정에서 사용하는 것을 목적으로 하며, 모든 지역에 서 사용할 수 있습니다

Soulad s ekologickými předpisy (Čína)

部件名称	有毒有害物或元素 产品中有毒有害物或元素的名称及含量					
	铅 (Pb)	汞 (Hg)	镉 (Cd)	六价 铬 (Cr(VI))	多溴化联 (二) 苯 (PBB)	多溴化 二苯醚 (PBDE)
减震架(4)	○	○	○	○	○	○
减震器(4 pcs)	○	○	○	○	○	○
脚垫(4 pcs)	○	○	○	○	○	○
带镜头的上盖	○	○	○	○	○	○
底盖	○	○	○	○	○	○
PCBA	○	○	○	○	○	○
硬盘驱动器	X	○	○	○	○	○
微型 USB 电缆	○	○	○	○	○	○
EMI 底盖	○	○	○	○	○	○
聚酯薄膜	○	○	○	○	○	○

O: 表示有毒有害物在该部件的所有均质材料中的含量均低于 SJ/T11363-2006 标准规定的限量要求以下。
X: 表示该有毒有害物至少在在该部件的某一均质材料中的含量超出 SJ/T11363-2006 标准规定的限量要求。
(在此表中, 企业可能需要根据实际情况对标记“X”的项目进行进一步的技术性解释。)

Záruční informace

Využití služby

Společnost WD si vás váží a vždy se snaží poskytnout vám ty nejlepší služby. Jestliže tento výrobek vyžaduje údržbu, kontaktujte distributora, od kterého jste výrobek původně zakoupili anebo navštivte webovou lokalitu technické podpory na adrese <http://support.wdc.com>, kde získáte informace, jak zabezpečit servis anebo získat povolení na vrácení výrobku (RMA – Return Material Authorization). Bude-li rozhodnuto, že je produkt vadný, bude vám přiděleno číslo RMA spolu s pokyny, jak zařízení vrátit. Při neoprávněném vrácení (tzn. bez vydaného čísla RMA) bude zařízení na vaše náklady odesláno zpět. Při oprávněném vrácení musí být zařízení zabaleno ve schváleném přepravním balení, zapláceno, pojištěno a odesláno na adresu, kterou naleznete v dokumentaci pro vrácení. Originální krabici a obalový materiál uschovejte pro případné skladování nebo odeslání produktu WD. V zájmu přesného stanovení záruční lhůty zkontrolujte na adrese <http://support.wdc.com> termín ukončení záruky (potřebujete vědět výrobní číslo). Společnost WD nenese žádnou zodpovědnost za ztrátu dat bez ohledu na příčinu, obnovu ztracených dat ani za data uložená v jakémkoliv svém produktu.

Omezená záruka

Společnost WD zaručuje, že produkt v souladu s podmínkami běžného užívání bude po dobu definovanou níže bez materiálových defektů a výrobních vad, a bude odpovídat specifikacím společnosti WD. Délka trvání omezené záruky závisí na zemi, ve které byl produkt zakoupen. Doba omezené záruky je 3 roky v regionu Severní, Jižní a Střední Ameriky, 3 roky v Evropě, regionu Středního východu a Afriky a 3 roky v regionu Asie a Tichomoří, pokud není zákonem vyžadováno jinak. Období platnosti omezené záruky počíná datem zakoupení, které naleznete na dokladu o zakoupení. Společnost WD nenese žádnou odpovědnost za žádný vrácený výrobek, jestliže určí, že výrobek byl společností WD odcizen anebo že údajná chyba a) neexistuje, b) nemůže být přiměřeně odstraněna kvůli poškození, ke kterému došlo před doručením výrobku společností WD, anebo c) že chybu je možné připisovat nesprávnému používání, nesprávné instalaci, pozměnění (včetně odstranění anebo smazání štítků, otevření či odstranění vnějších krytů, pokud výrobek není na seznamu výrobků s omezenou možností servisu ze strany uživatele a předmětná změna spadá do působnosti příslušných pokynů, které se nacházejí na stránce <http://support.wdc.com>), nehodě anebo nesprávnému zacházení s výrobkem, jestliže byl výrobek v držení jiného subjektu než je společnost WD. V souladu s výše uvedenými omezeními je vaší jedinou a výhradní zárukou, že během záruční doby uvedené výše a na základě rozhodnutí společnosti WD vám bude výrobek buď opraven, nebo vyměněn.

Předchozí omezená záruka je výhradní zárukou společnosti WD a platí pouze pro produkty prodané jako nové. Nápravná opatření zde poskytnutá platí místo a) kteréhokoliv nebo všech nápravných opatření a záruk, ať již výslovných, předpokládaných nebo zákonných, což mimo jiné zahrnuje záruky prodejnosti nebo vhodnosti pro daný účel, a b) jakýchkoli povinností a odpovědností společnosti WD za škodu, což mimo jiné zahrnuje náhodné, následné nebo zvláštní škody nebo finanční ztráty, ušlý zisk nebo výdaje či ztráty dat vzniklé v důsledku nebo ve spojení s nákupem, použitím nebo výkonem produktu, a to i v případě, že společnost WD byla na možnost takových škod upozorněna. Některé státy v USA nedovolují vyloučení či omezení náhodných či následných škod. V tomto případě se na vás předchozí omezení nemusí vztahovat. Tato záruka poskytuje určitá zákonná práva, kromě nichž můžete mít také další práva specifická pro váš stát.

Licence GNU GPL (General Public License)

Firmware tohoto produktu může zahrnovat software třetích stran podléhající autorským právům, který je licencován jako software GPL nebo LGPL (Lesser General Public License) (souhrnně „software GPL“), a ne dle Dohody s koncovým uživatelem společnosti Western Digital. V souladu s licencí GPL v příslušném případě platí: 1) Zdrojový kód softwaru GPL lze zdarma stáhnout na adrese <http://support.wdc.com/download/gpl> či získat na disku CD za cenu média na adrese <http://support.wdc.com/download/gpl> nebo kontaktováním podpory zákazníků do třech roků od data zakoupení. 2) Software GPL můžete znovu použít, dále distribuovat a modifikovat. 3) Ve vztahu výlučně k softwaru GPL není poskytována žádná záruka v rozsahu povoleném příslušnými zákony. 4) Kopii zde uvedené licence GPL lze získat na adrese <http://www.gnu.org> a také ji můžete najít na adrese <http://support.wdc.com/download/gpl>.

Modifikace či manipulace se softwarem, ať už se jedná o software Open Source nebo jakýkoli jiný, je výhradně na vlastní riziko. Společnost Western Digital nezodpovídá za žádné takové modifikace či manipulace. Společnost Western Digital také nebude poskytovat podporu k žádnému produktu, u kterého byla provedena změna či pokus o změnu softwaru dodaného společností Western Digital.

Rejstřík

A

Aktualizace softwaru
možnosti, nastavení 51
tlačítko 28

B

Backup (Zálohování)
o zálohování souborů 31
obrazovky 23
úvodní 14
okno s obsahem souborů 34, 35, 37
postup 31

C

Cíl zálohování
ikony zařízení, zobrazení karty
Home (výchozí) 17, 20, 21
přepínač zařízení 22
ukazatel obsahu
Zobrazení karty Backup
(Zálohování) 23, 25
Zobrazení karty Home
(Výchozí) 17, 20

D

Dialog Diagnostics (Diagnostika) 48
Dialog Drive Erase (Vymazat disk) 49
Dialog Erase Drive (Vymazat disk) 49
dialog Register Drive
(Registrovat disk) 47
Dialogové okno Dropbox Login
Required (Požadováno přihlášení
ke službě Dropbox) 52
Disk

časovač usnutí 46
diagnostika a kontroly stavu 47, 48
formáty, převod 3
kontrola stavu, ikona
WD Quick View 45
odpojení 45
pokyny k manipulaci 4
využitá kapacita, ikona
WD Quick View 45

F

FCC třída B – informace 66
Fyzický popis 3

G

GPL, software 68

H

Hardware 2

I

Ikona Activation code required
(Požadován aktivační kód) 18
Ikona Free trial countdown
(Odpočet zkušební doby) 22
Ikona Login required
(Požadováno přihlášení) 22
Ikona No writable partition
(Žádný zapisovatelný oddíl) 22
Ikona WD Quick View 44

Ikony

cílové zálohovací zařízení 17
Dropbox 18
odpočet zkušební doby 22
počítač 17, 18
požadován aktivační kód 18
požadováno pověření
k přihlášení 22
výstrahy, blikání 45
WD Quick View 44
žádný zapisovatelný oddíl 22

indikátor LED 4

Informace o záruce 67

K

Kategorie souborů System (Systém),
definované 19
kompatibilita s operačními systémy 3
Kompatibilita systému 3
Kontrola stavu 45
kontrola stavu SMART 47

N

Naplánování záloh, obrazovka Select
Backup Frequency (Výběr intervalu
zálohování) 12
Nastavení softwaru
Aktualizace softwaru 51
File History (Historie souborů) 50
Retrieve Folder (Složka obnovy) 50
Účet Dropbox 51

nastavit

Dialog Sleep Timer
(Časovač usnutí) 46
Dialogové okno File History
(Historie souborů) 50
Dialogové okno Retrieve Folder
(Složka pro obnovení) 51

- Set Backup Frequency (Nastavit interval zálohování) 25
- Nástroje Drive Utilities
 - Dialog Diagnostics (Diagnostika) 48
 - Dialog Drive Erase (Vymazat disk) 49
 - Dialog Registration (Registrace) 47
 - Dialog Sleep Timer (Časovač usnutí) 46
- Navigační odkazy zobrazení zařízení 22
- O**
 - Oblast Advanced backup (Pokročilé zálohování), zobrazení karty Backup (Zálohování) 23, 24
 - obnovení softwaru a obrazu disku 49, 54
 - obraz disku, stažení a obnovení 49, 54
 - Obrazovka Select Backup Device (Vybrat zálohovací zařízení) 9
 - Obrazovka Upgrade na verzi WD SmartWare Pro 8
 - Obrazovka upgradu verze WD SmartWare Pro 8
 - Obrazovky Initial Backup (Počáteční záloha) 14
 - obsah balení 2
 - Odemknutí disku
 - z virtuálního disku CD 45
 - Oinstalace softwaru WD 53
 - Odkaz Contact Us (Kontaktujte nás) 29
 - Odkaz Online User Manuals (Uživatelské příručky on-line) 29
 - Odkaz WD
 - servis, využívání 67
 - Store (Obchod), odkaz 30
 - odpojení disku 45
 - omezená záruka 68
 - operační systémy 3
- P**
 - Palautuskansion vaihtoruutu, Retrieve (Palauta) -välilehden näytöt 26
 - Pole výběru Backed Up Volumes (Zálohované svazky) 26
 - Pole výběru Retrieve some files (Obnovit některé soubory) 27
 - Přeformátování disku 54, 55
 - Přepínač Enable/Disable Backup (Povolit/Zakázat zálohování) 23, 25
 - Přepínací tlačítko Start/Cancel
 - Retrieving (Spustit/zrušit obnovení) 27
 - Přepínací tlačítko Switch to Category/ File Backup (Přepnout na zálohování podle souborů/kategorií) 23, 25
 - preventivní opatření při zacházení s výrobkem 4
 - Příslušenství, volitelné 3
 - Probíhá odinstalování softwaru WD SmartWare
 - ze systému Windows 53
 - Průvodce instalací aplikací WD Apps 6
- Q**
 - Quick Drive Test (Rychlý test disku) 48
- R**
 - Registrace disku 46
 - Retrieve (Obnovení)
 - files option (Možnosti souborů k obnovení) 27
 - o obnovení souborů 39
 - postup 39
 - složka, určení 50
 - tlačítka Retrieve destination option (Vybrat cíl pro obnovení) 27
 - Rozhraní USB 4
- S**
 - Selauspainike, Retrieve (Palauta) -välilehden näytöt 26
 - Servis 67
 - Shoda s bezpečnostními normami 66
 - Software WD Drive Utilities
 - Dialog Diagnostics (Diagnostika) 48
 - Dialog Drive Erase (Vymazat disk) 49
 - Dialog Registration (Registrace) 47
 - Dialog Sleep Timer (Časovač usnutí) 46
 - obrazovka 8
 - Software WD SmartWare
 - kompatibilita operačního systému 3
 - přehled funkcí 15
 - Zobrazení karty Backup (Zálohování) 15, 23
 - Viz také Zobrazení karty Backup (Zálohování)
 - Zobrazení karty Help (Nápověda) 16, 29
 - Viz také Zobrazení karty Help (Nápověda)
 - Zobrazení karty Home (Výchozí) 15, 16

- Viz také* Zobrazení karty Home (Výchozí)
- Zobrazení karty Retrieve (Obnovení) 15, 25
- Viz také* Zobrazení karty Retrieve (Obnovení)
- Zobrazení karty Settings (Nastavení) 16, 28
- Viz také* Zobrazení karty Settings (Nastavení)
- software, GPL 68
- soulad s předpisy 66
- Soulad s čínskými ekologickými předpisy RoHS 67
- Soulad s ekologickými předpisy RoHS, Čína 67
- soulad s normou ICES-003/NMB-003 66
- soulad, předpisy 66
- Spuštění softwaru WD SmartWare 44
- Stav teploty, ikona WD Quick View 45
- Support (Podpora), odkaz 30
- světelný ukazatel 4
- T**
- Tlačítka témat oblasti Learning Center (Školící středisko) 29
- Tlačítko
 - Backup schedule reminder (Připomenutí plánu zálohování) 25
 - Set Backup Frequency (Nastavit interval zálohování) 23, 32
- Tlačítko Dropbox Account (Účet Dropbox) 28, 51
- Tlačítko File History (Historie souborů) 28
- Tlačítko Retrieve Folder (Složka pro obnovení) 28
- U**
- Ukazatel obsahu
 - cílové zálohovací zařízení
 - Zobrazení karty Backup (Zálohování) 23, 25
 - Zobrazení karty Home (Výchozí) 17, 20
 - zdrojové zálohovací zařízení
 - Zobrazení karty Backup (Zálohování) 23, 25
 - Zobrazení karty Home (Výchozí) 17, 19
- úplné prověřování média 48
- Upozornění pomocí blikajících ikon 45
- UPOZORNĚNÍ před vymazáním disku 49
- ztrátou dat při odpojení 45
- Upozornění, blikající ikona 45
- V**
- vlastnosti produktu 1
- volitelné příslušenství 3
- všeobecná veřejná licence GNU 68
- Vyberte
 - obrazovku Backup Frequency (Interval zálohování) 12, 32
 - obrazovku Backup Plan (Plán zálohování) 11
- Vymazání disku 49
- Vzdálený účet Dropbox, konfigurace 51
- W**
- Windows
 - odinstalace softwaru WD 53
 - odinstalování softwaru WD SmartWare z 53
- Z**
- Zdroj zálohování
 - Ikona Dropbox 18
 - ikona počítače 17, 18
 - přepínač 17, 20
 - přepínač zařízení 17, 20
 - ukazatel obsahu
 - Zobrazení karty Backup (Zálohování) 23, 25
 - Zobrazení karty Home (Výchozí) 17, 19
- změna formátu disku 55
- Zobrazení karty Backup (Zálohování)
 - oblast advanced backup (Pokročilé zálohování) 23, 24
 - popis 16, 23
 - přehled funkcí 15
 - Přepínač Enable/
Disable Backup (Povolit/
Zakázat zálohování) 23, 25
 - Přepínací tlačítko Switch to Category/File Backup (Přepnout na zálohování podle souborů/kategorií) 23, 25
- Tlačítka Set Backup Frequency (Nastavení intervalu zálohování) 25

- Tlačítko Set Backup Frequency
(Nastavení intervalu
zálohování) 23
- ukazatel obsahu cíl zálohování 25
- Ukazatel obsahu zdroje
zálohování 25
- Zobrazení karty Help (Nápověda)
- Odkaz Contact Us
(Kontaktujte nás) 29
- Odkaz Online User Manuals
(Uživatelské příručky
on-line) 29
- Odkaz Support (Podpora) 30
- Odkaz WD Store (Obchodní
středisko společnosti WD) 30
- popis 29
- přehled funkcí 16
- Tlačítka témat oblasti Learning
Center (Školící středisko) 29
- Zobrazení karty Home (Výchozí)
- ikona cílové zálohovací zařízení 20, 21
- Ikona Zdrojový počítač
pro zálohování 18
- popis 16
- přehled funkcí 15
- ukazatel obsahu cíl zálohování 20
- Ukazatel obsahu zdroje
zálohování 19
- Zobrazení karty Retrieve (Obnovení)
- Pole Change retrieve folder (Změnit
složku pro obnovení) 26
- Pole výběru Backed Up Volumes
(Zálohované svazky) 26
- Pole výběru Retrieve some files
(Obnovit některé soubory) 27
- popis 25
- přehled funkcí 15
- Přepínací tlačítko Start/Cancel
Retrieving (Spustit/zrušit
obnovení) 27
- Tlačítka Retrieve destination option
(Vybrat cíl pro obnovení) 27
- Tlačítka Retrieve files option (Výběr
souborů pro obnovení) 27
- Tlačítko Browse (Procházet) 26
- Zobrazení karty Settings (Nastavení)
- popis 28
- přehled funkcí 16
- Tlačítko Dropbox Account
(Účet Dropbox) 28
- Tlačítko File History
(Historie souborů) 28
- Tlačítko Retrieve Folder
(Složka pro obnovení) 28
- Tlačítko Software Updates
(Aktualizace softwaru) 28
- Zobrazení softwaru WD SmartWare 44
způsob manipulace 4

Společnost WD poskytla informace, které jsou podle jejího názoru přesné a spolehlivé. Společnost WD však nenesе žádnou odpovědnost za jejich použití nebo porušení patentů a jiných práv třetích stran, které mohou používáním vzniknout. Žádná licence není udělena nepřímо ani jinak na žádný patent nebo práva na patent společnosti WD. Společnost WD si vyhrazuje právo kdykoliv a bez předchozího upozornění měnit technické údaje.

Western Digital, WD, logo WD, My Book a My Passport jsou registrované ochranné známky. My Passport Ultra, WD SmartWare, WD Drive Utilities, WD Security, a Data Lifeguard jsou ochranné známky společnosti Western Digital Technologies, Inc. Apple, Mac, OS X a Time Machine jsou ochranné známky společnosti Apple, Inc. registrované v USA a dalších zemích. Ostatní známky uvedené v tomto dokumentu jsou majetkem jiných společností.

© 2013 Western Digital Technologies, Inc. Všechna práva vyhrazena.

Western Digital
3355 Michelson Drive, Suite 100
Irvine, Kalifornie 92612 USA

4779-705099-Z00 březen 2013